Taxa poştală plătită în numerar conform aprobării dir. generale p. t. t. nr. 24.464/939

2 LEI

UNIVERSUL

8 PAGINI

28 - 1940

Redacţia şi Administraţia: Palatul „UNIVERSUL" str. Brezoianu 23—25. Telefon: Centrala 3.30.10; Redacţia 4.21.81. Redactor responsabil EUGEN DUMITRESCU

Proprietar: „Universul", S. A. Adm.-delegat: STELIAN POPESCU Inscris sub No. 167, Trib. Ilfov

Nr. 28. — Anul III ● BUCUREŞTI. — Joi 1 Februarie 1940

ABONAMENTE: Pentru grupări sportive 1000 lei anual

1 an LEI 500
6 luni LEI 270
3 luni LEI 150

Deschis într'un cadru de frumoasă solemnitate, campionatul național de hockey a început și promite o luptă titanică pentru titlu

România va participa la campionatele mondiale de box amator

Am anunţat mai de mult că federaţia internaţională de box amator a întrebat federaţiile afiliate dacă sunt de acord ca în cazul când nu mai are loc olympiada să se organizeze un campionat mondial.

O asemenea adresă a primit şi F. R. Box, care a şi răspuns zilele trecute.

IN ACEST RASPUNS, FORUL ROMAN ARATA CA ESTE DE ACORD CU ORGANIZAREA ACESTUI CAMPIONAT ŞI ASIGURA F.I.B.A. CA ROMANIA VA PARTICIPA LA MAREA COMPETIŢIE.

In legătură cu acest campionat adăugăm amănuntul că pentru organizarea lui candidează trei ţări, printre care Italia şi Ungaria.

„Nemzeti Sport" laudă perechea Timcik - Fieraru

„Nemzeti Sport" sosit eri în Capitală, scrie că perechea românească Timcik-Feraru s'a antrenat la Budapesta, făcând o impresie din cele mai bune. Unul din antrenorii federaţiei ungare, care i-a văzut la lucru a declarat următoarele:

„Patinajul acrobatic al perechei românești ar putea fi punct de atracție și la o reuniune profesionistă. Exercițiile lor seamănă foarte mult cu acelea ale celebrei perechi profesioniste Charlotte - Neumann".

C. TUDOSE ŞI DRAGOMIR PLEACA ABIA MAINE LA BERLIN

Plecarea cicliştilor români la Berlin a fost fixată pentru mâine.

Această amânare îşi are explicaţia: cicliştii nu au obţinut încă viza legaţiei ungare, pentrucă ei vor pleca la Berlin prin Budapesta.

Viza va fi cerută în cursul zilei de astăzi, astfel că vor putea părăsi Capitala în cursul zilei de mâine.

Sus cortina!

N'am avut aseară, la premiera campionatelor naţionale nici record de spectatori, ceea ce-i rău pentru organizatori, nici record de ger, ceea ce-i bine pentru un îndrăgit de hockey care nu vrea să ajungă şi reumatic. Ca să nu îngheţi, poţi folosi cu şanse egale de reuşită: caloriile ţuicii luate în pauză, între fum de ţigară ca un văl de ceaţă artificială ,sau acela ale entuziasmului risipit fără sgârcenie.

O premieră are fastul ei şi cea de aseară n'a fost lipsită. Ministrul Vântu a rostit formula deschiderii campionatului şi cele şase echipe au salutat dârze, promiţând cavalerism şi lupte în care numai cel mai bun va da pe învingător. Ne-a surprins — plăcut — invazia footballiştilor în hockei. Schramek, Panenka, Andrei Bărbulescu, sunt trei nume dintr'o listă, lungă, vă asigur, dar pe care nu avem nici un interes s'o facem aici.

La cuvintele d-lui Vântu a răspuns Ţico, abia ţinându-se pe ghiaţă şi de microfon — emoţia oratorului, ce să-i faci! Şi jocul începe între rapidiştii cu maiouri roşii şi zăbrele cernăuţene: Iahn.

In spatele porţii apărată de Olaru o reclamă cu săpunul Bobb îl chemă miragic pe... Bob Petrovici. Golurile sunt salutate de arbitrii de porţi, cu fâlfâiri albe de batiste, care parcă vor să spună Iahnului să-şi ia adio dela victorie. Fii darnic când ai de unde — pare să fie şi părerea lui Dron. Şi matchul nu se mai termină la zero.

Au plăcut mult, mult de tot „canadianul" Paul şi băiatul ăsta frumos şi talentat, care se numeşte Telea, care aseară a arătat celor dela Tg. Mureş ce poate „Telea al lor".

Pauză. Tangouri. Se cântă **J'attendaru** şi toată lumea aşteaptă... matchul lui Dragoş Vodă cu Clujul.

In tribună e un tropot continuu de cai nechezaşi. Pe ghiaţă o întâlnire între... provinciali, care interesează doar prin căzăturile dese şi spectaculoase, prin goana unui Suc de statură miniaturală şi prezenţa unui alt Sadowski, frate după mamă şi... trăsături cu simpaticul Robi.

La plecare m'a întâmpinat un prieten:

— Ei, ce zici, cine va învinge?

— Mâine?

— Nu, Duminecă!

Nu i-am spus amicului meu cine va fi campion. Şi nu v'o spun nici dvs. Din o mie de motive (primul: fiindcă nu ştiu). Şi-apoi ca să vă fac să veniţi şi la celelalte întâlniri. (Iată-mă şi partizan al organizatorilor, care în treacăt fie zis, ne-au ţinut „ante portas").

A fost aseară un promiţător început de campionat naţional.

Cel puţin pentru Rapid şi Dragoş Vodă...

Deschiderea campionatului

De mult patinoarul Oteteleşanu — acest purtător de noroc al patinajului şi hockeyului românesc — n'a găzduit o festivitate ca aceia de aseară.

Deschiderea campionatului naţional s'a făcut în faţa unei asistenţe reduse, dar printr'o solemnitate la care au luat parte personalităţi ale sportului din România.

A început cu defilarea celor şase echipe în ordinea: Dragoş Vodă, S. P. Cluj, Mureşul, Jahn, Venus şi Rapid, care aliniate apoi, au executat salutul sportiv către M. S. Regele Carol II.

D. ministru Gh. Vântu a rostit o scurtă cuvântare în care a subliniat rostul sportului şi a încurajării lui, importanţa lor în îndrumarea naţională a tineretului român, simbolul înfrăţirii care-l întrupează sportul şi apoi a declarat campionatul deschis.

Din partea jucătorilor a răspuns Ţico, după care toţi echipierii au salutat pe cel care sprijină din tot sufletul hockeyul românesc: pe d. ministru Gh. Vântu.

Şi campionatul naţional de hockey a început.

Echipele salută sportiv la solemnitatea începerii campionatului

In match inaugural H. C. Rapid a învins Jahn cu 6-2 (3-0, 1-0, 2-2) dar interesează mai mult că a fost un joc perfect fair

Intâlnirea inaugurală a campionatului naţional de hochey, H. C. Rapid—Jahn, a prilejuit un spectacol interesant pe măsură ce matchul se apropia de sfârşit.

Interesant nu pentrucă Jahn ar fi periclitat victoria feroviarilor, ci ca alură, ca joc. Din acest punct de vedere cele trei reprize au fost diferite: în prima, Rapid a avut superioritate incontestabilă; repriza doua a adus un joc mai echilibrat, dar cu mult mai rapid, mai frumos; iar ultima, tot atât de plăcută, a văzut pe Jahn egal cu Rapid, chiar şi ca joc.

In general, a fost un match bun şi, trecând peste unele „naivităţi" ale cernăuţenilor, plăcut ca spectacol. Ambele echipe s'au străduit să învingă jucând cât mai corect. Şi au reuşit — cu mici, foarte mici excepţii — să ofere un spectacol fair.

*

De învins a reuşit — firesţe — numai H. C. Rapid, care a câştigat — după scor — detaşat cu 6—2 (3—0, 1—0, 2—2).

Victoria absolut meritată şi justificată de un joc superior care dacă n'a existat în mod permanent în linia de atac, apoi apărarea n'a lăsat cu nimic de dorit.

H. C. Rapid şi-a revenit mult, în special cei doi fundaşi.

Atacul, cu oameni neantrenaţi suficient de bine, a reuşit totuşi să depăşească apărarea oaspeţilor.

In mod deosebit s'a distins Telea, un element de un talent excepţional. In afară de faptul că el singur a marcat 4 din cele 6 goaluri, a prestat un joc inteligent, a dovedit un patinaj excelent, care l-au impus una din marile noastre vedete.

*

Jahn, cu o echipă ca aceia pe care o posedă, modestă şi de multe ori naivă, putea reuşi totuşi mai mult. Vorbim de goaluri, căci a ratat multe ocazii favorabile cu o seninătate de invidiat.

Jucătorii nu sunt de o valoare egală şi tocmai din acest motiv randamentul este redus, iar comportarea inegală.

Mult a muncit aseară fundaşul Dietrich, iar Talsky şi Weber au arătat calităţi deosebite şi pot fi consideraţi drept vedete ale echipei. Portarul — pare-se că-i mai mult footballist — a avut momente de începător dar şi de as.

*

Jocul, dirijat de d-nii Scherey şi Welter, a început în nota de superioritate a Rapidului, care — profitând de atitudinea intimidată a oaspeţilor — atacă într'una şi periculos. Nu i se opun decât Dietrich, Talsky, Weber şi uneori Schramek.

Scorul nu-i deschis însă, decât în min. 8, când Telea are o cursă cu adevărat vertiginoasă şi marchează fulgerător.

Reacţiunea lui Jahn nu contează, deoarece în min. 12 Telea marchează din nou.

Urmează o revenire a oaspeţilor, atacul a surprins dar Talsky a ratat, pentruca imediat Brakl să-l imite.

Jocul devine mai iute, deci mai frumos.

Este întrerupt doar de un atac nereglementar al lui Petrovici care aduce eliminarea acestuia pe un minut. A fost, dealtfel, singura eliminare din tot matchul!!

Cu un minut înainte de sfârşitul acestei reprize, Biro — la un contra-atac — marchează extrem de puternic dela distanţă: 3—0.

*

Repriza doua debutează cu un John nou, refăcut şi — mai ales — curajos. Atacă la început insistent şi periculos, dar ratează regulat, orice i se iveşte.

Urmează apoi Rapid, care — cu linia a doua — parcă este ceva mai viguros, mai eficace.

Dovadă că în min. 14, mai înscrie un goal: Telea trage şi

(Continuare în pag. 4-a)

Foot'-ll Football Football Football Football Football Football Footbal

Juniorii încep activitatea la 25 Februarie

Programul returului

SERIA A

25 Februarie 1940
Socec—Rapid.
I. Dârlău—Olimpia.
Colentina—Mon. Oficial.
Metropola—Gloria.
Militari—Adesgo.
Liber Venus.

3 Martie 1940
Adesgo—Metropola.
Gloria—Colentina.
Mon. Oficial—I. Dârlău.
Olimpia—Socec.
Rapid—Venus.
Liber Militari.

10 Martie 1940
Venus—Olimpia.
Socec—Mon. Oficial.
I. Dârlău—Gloria.
Colentina—Adesgo.
Metropola—Militari.
Liber Rapid.

17 Martie 1940
Militari—Colentina.
Adesgo—I. Dârlău.
Gloria—Socec.
Mon. Oficial—Venus.
Olimpia—Rapid.
Liber Metropola.

24 Martie 1940
Rapid—Mon. Oficial.
Venus—Gloria.
Socec—Adesgo.
I. Dârlău—Militari.
Colentina—Metropola
Liber Olimpia.

31 Martie 1940
Metropola—I. Dârlău
Militari—Socec.
Adesgo—Venus.
Gloria—Rapid.
Mon. Oficial—Olimpia.
Liber Colentina.

7 Aprilie 1940
Olimpia—Gloria.
Rapid—Adesgo.
Venus—Militari.
Socec—Metropola.
I. Dârlău—Colentina.
Liber Mon. Oficial.

14 Aprilie 1940
Colentina—Socec.
Metropola—Venus.
Militari—Rapid.
Adesgo—Olimpia.
Gloria—Mon. Oficial
Liber I. Dârlău.

21 Aprilie 1940
Mon. Oficial—Adesgo.
Olimpia—Militari.
Rapid—Colentina.
Socec—I. Dârlău.
Liber Gloria.

1 Maiu 1940
I. Dârlău—Venus.
Colentina—Rapid.
Metropola—Olimpia.
Militari—Mon. Oficial.
Adesgo—Gloria.
Liber Socec.

5 Maiu 1940
Gloria—Militari.
Mon. Oficial—Metropola.
Olimpia—Colentina.
Rapid—I. Dârlău.
Venus—Socec.
Liber Adesgo.

SERIA B.

25 Februarie 1940
Ascam—Vergu.
Ager—Macabi.
Sp. Stud.—Luceafărul.
Generala—Juventus.
Ind. Iutei—S.E.T.

3 Martie 1940
Ascam—Ind. Iutei.
S.E.T.—Juventus.
Generala—Luceafărul.
Sp. Stud.—Macabi.
Ager—Vergu.

10 Martie 1940
Ascam—Ager.
Vergu—Sp. Studențesc.
Macabi—Generala.
S.E.T.—Luceafărul.
Juventus—Ind. Iutei.

17 Martie 1940
Juventus—Ascam.
Luceafărul—Ind. Iutei.
Macabi—S.E.T.
Vergu—Generala.
Sp. Stud.—Ager.

24 Martie 1940
Sp. Studențesc—Ascam.
Generala—Ager.
S.E.T.—Vergu.
Ind. Iutei—Macabi.
Juventus—Luceafărul

31 Martie 1940
Luceafărul—Ascam.
Macabi—Juventus
Ind. Iutei—Vergu.
Ager—S.E.T.
Generala—Sp. Stud.

7 Aprilie 1940
Generala—Ascam.
Sp. Studențesc—S.E.T.
Ager—Ind. Iutei.
Vergu—Iuventus.
Luceafărul—Macabi.

14 Aprilie 1940
Ascam—Macabi.
Vergu—Luceafărul.
Juventus—Ager.
Sp. Studențesc—Ind. Iutei.
S.E.T.—Generala.

21 Aprilie 1940
Ascam—S.E.T.
Ind. Iutei—Generala.
Juventus—Sp. Studențesc.
Luceafărul—Ager.
Macabi—Vergu.

SERIA C.

25 Februarie 1940
Distribuția—Turda.
Suter—Colțea.
Sp. Muncitoresc—Leonida.
Universul—Acsa.
Standard—Unirea Tricolor.
Liber Vif. Dacia.

3 Martie 1940
Acsa—Sp. Muncitoresc
Vif. Dacia—Suter.
Colțea—Distribuția.
Turda—Unirea Tricolor.
Standard—Universul
Liber Leonida.

10 Martie 1940
Unirea Tricolor—Colțea.
Distribuția—Vif. Dacia.
Suter—Leonida.
Sp. Munc.—Universul.
Turda—Standard.
Liber Acsa.

17 Martie 1940
Acsa—Suter.
Leonida—Distribuția.
Vif. Dacia—Unirea Tricolor
Colțea—Turda.
Standard—Sp. Munc.

24 Martie 1940
Turda—Vif. Dacia
Unirea Tricolor—Leonida.
Distribuția—Acsa.
Suter—Universul.
Standard—Colțea.
Liber Sp. Muncitoresc.

31 Martie 1940
Sp. Muncitoresc—Suter.
Universul—Distribuția.
Acsa—Unirea Tricolor
Leonida—Turda.
Vif. Dacia—Colțea.
Liber Standard

7 Aprilie 1940
Colțea—Leonida.
Turda—Acsa.
Unirea Tr.—Universul.
Distribuția—Sp. Munc.
Standard—Vif. Dacia
Liber Suter.

14 Aprilie 1940
Sp. Muncitoresc — Unirea Tricolor.
Universul—Turda.
Acsa—Colțea.
Leonida—Vif. Dacia.
Suter—Standard.
Liber Distribuția.

21 Aprilie 1940
Vif. Dacia—Acsa.
Colțea—Universul.
Turda—Sp. Studențesc.
Distribuția—Suter.
Standard—Leonida.
Liber Unirea Tricolor.

1 Maiu 1940
Suter Unirea Tricolor.
Sp. Muncitoresc—Colțea.
Universul—Vif. Dacia.
Acsa—Leonida.
Distribuția—Standard.
Liber Turda.

5 Maiu 1940
Leonida—Universul.
Vif. Dacia—Sp. Muncitoresc.
Turda—Suter.
Unirea Tric.—Distribuția.
Standard—Acsa.
Liber Colțea.

Grupările din divizia B

desamăgite de o nouă modificare de formulă

Mica, Crișana și Franco Română nu mai fac nici un sacrificiu în vederea returului

Svonurile cari circulă cu foarte mare insistență referitor la unele eventuale modificări ale formulei campionatului național, au provocat în rândul echipelor din divizia națională B, perturbații cum nu se poate mai serioase.

După comitetul federal care a decis formula după care campionatul se dispută anul acesta, grupările din B, dat fiind că aveau acum posibilități de promovare mult mai vaste ca în trecut au făcut sacrificii importante pentru a-și asigura un loc bun în clasament și a-și facilita drumul către divizia A.

Toate aceste cluburi ar fi grozav de desamăgite în cazul când și-ar vedea speranțele spulberate.

CAMPIONATUL SERIILOR II-A, III-A ȘI A IV-A își PIERDE INTERESUL

După cum se știe din ultimele trei serii urma să promoveze o singură echipă, prima clasată în turneul de calificare ce trebuia să se dispute între leaderii celor trei grupe.

In urma svonurilor cari s'au răspândit în cercurile federale și cari au căpătat din ce în ce mai multă consistență, cluburile cele mai puternice din aceste trei serii și cari acum sunt cele mai indicate să se califice în lupta finală, au luat hotărîrea să nu mai facă nici un fel de sacrificiu în vederea returului.

Ele se bazează pe raționamentul că, în cazul când nu se vor mai face promovări normale nici retrogradările nu vor mai fi așa cum le prevede actualul regulament, astfel încât în orice caz ele n'au alte șanse decât să rămână mai departe în divizia B.

CUM RAMANE CU SERIA MUNICIPIILOR ?

Grupările din seria așa numită „municipală" sunt și ele la fel de desorientate: nu mai știe nici aceea care va fi în fruntea clasamentului dacă va promova. Mai mult decât probabil că aceasta va fi F. C. Ploești, echipa d-lui inginer Haret. Ar fi într'adevăr o neșansă extraordinară pentru această formație, cu nimic inferioară celor mai bune echipe din divizia A. să nu-și poată ocupa locul pe care-l merită.

DAR IN DEFINITIV, CE VA FI?

Mărturisim că nu înțelegem alarma grupărilor. Svonurile nu sunt momentan de loc precizate și F. R. F. A. nu a anunțat încă nimic definitiv. Grupările n'au deci motive să-și facă griji fără temei. Dar pot cere federației să le arate clar care este situația și să-și precizeze intențiile. Ceeace socotim și noi că ar fi mai necesar să se facă. E mai bine că oamenii să știe la ce au să se aștepte și să se pregătească din timp.

Dela Comisiunea districtuală de arbitri București

Toți arbitrii districtului București cât și elevii școalei de arbitri vor fi prezenți astă seară, la ora 20, în sala Roxy unde va avea loc atât școala cât și ședința săptămânală.

Pop Vasile, centru atacant...

Mijlocaș centru la U.D.R. va reintra Csipay

După toate probabilitățile, Pop Vasile, actualul mijlocaș centru al U. D. R. nu va mai juca în postul acesta.

Csipay, care a fost lovit, s'a restabilit complet și își va relua locul în linia de mijloc.

Pop Vasile va juca în sezonul viitor centru atacant, post în care s'a relevat ca un foarte bun jucător.

O dovadă că lucrul acest este foarte probabil, e faptul că Pop Vasile se antrenează pentru acest post.

Convocări

„ASCAM" convoacă toți jucătorii primei echipe și pe juniori pentru Joi 1 Februarie 1940 pe terenul ASCAM la orele 15 (3 p .m.) în vederea antrenamentului.

SPECTACOLE

Teatre

OPERA : Aida.
NAȚIONAL : Femeia Cezarului.
STUDIO : Fata dela mansardă.
REGINA MARIA : Nuca de Cocos.
SARINDAR : D-șoara Butterfly.
MUNCA ȘI VOE BUNA : Vreau să muncesc.
COMOEDIA : Marionete.
SAVOY : Radio Tănase.
ALHAMBRA : Pe frontul Alhambra
LIGA CULTURALA : Prometeu înlănțuit.
ALHAMBRA BABY : Baby iubește.
TEATRUL LELIGIOS : Ioan Botezătorul.

Cinematografe

SCALA: Miezul nopții. Jurnal Paramount și Jurnal O. C. R.
ARO: Robert Koch și jurnal
CAPITOL : Maria Ilona — jurnal și complectare
TRIANON: Vestul sălbatic Oameni de cauciuc și jurnal Paramount.
CARLTON: Cavalcada fantastică și jurnal nou
REGAL: Antanta cordială și Jurnal Paramount
SELECT : Când felinarele se sting.
FEMINA: Vin ploile.
ARPA: Aventurile celor trei Muschetari operă completă.
PALAS BULEVARD: Jesse James Brigandul și Tentație.
ROXY : Dragostea mea te chiamă jurnal românesc și Fox.
ELISEE: Stan și Bran aviatori și jurnal Paramount
FORUM: Paradisul pierdut și Jertfa supremă.
OMNIA : Orașul blestemaților și Nanette are 3 iubiți.
RIALTO : Valsul nemuritor și Pentru patrie.
AIDA : Se aprind făcliile și Noaptea amintirilor.
AMERICAN : Dragostea mea te cheamă și Caterina cea mică.
BARCELONA : Viață de arstist cu Shirley Temple și Josette.
BIZANTIN : In zori de zi și Ulița durerii.
COTROCENI : Nu vreau să mor și și Ultima baricadă și jurnale Fox și românesc.
CARMEN : Poltava și Oameni care înfruntă moartea.
DACIA : Jesse James Brigandul și Iluzii.
DICHIU : Șobolanul și In vâltoarea valsului.
DIANA : Tarzan în exil și Intre dragoste și glorie.
EDISON: Sergentul Berry, Copilul și elefantul și Trupa de reviste Georgescu-Iași.
FLORIDA : Union Pacific și Trustul veseliei.
FRANKLIN : Prinț și cerșetor și Femei de noapte.
GLORIA : Orașul blestemaților și Țiganii
„GRAND" : Ultimul Gangster și Serenada Primăverei.
ILEANA : Lordul Jeff și Beția aurului.
IZBANDA : Noaptea destinului și O noapte pominâ.
LIA : Noaptea destinului și Cântecul eroilor.
LIZEANU : Katia și Stan și Bran alpiniști.
LUCIFER : Cei trei muschetari și Cuib de fericire.
MARCONI : Paradisul pierdut, Doamna păcătuește, jurnal Paramount și trupă de reviste și comedii D. Axol.
MARNA : O noapte de pomină și trupa de reviste Titi Mihăilescu.
MILANO : Orașul blestemaților și Nebuniile vacanței.
MIORITA : Delir și Misiunea doctorului Kudare.
MODEL : Oameni cu aripi, Aripi românești, Flota britanică și jurnal Paramount.
NERO : Tarzan în exil și Complicații sentimentale.
NISSA : Pentru patrie și Nevastă-mea subreta.
NONI : Parada tinereții și Valsul nemuritor.
ODEON: Union Pacific și Cei trei muschetari.
PACHE : Nu vreau să mor și Totul pentru dragoste și jurnal Fox.
PAX: Familia judecătorului Hardy și Cine a ucis pe Gail Preston ?
PARIS : O noapte de pomină (film românesc) și Suferințele unei mame.
RAHOVA: Dragostea mea te cheamă și Trebuie să mă iubești.
REX: Parada tinereței și New-York sub teroare.
SPLENDID : Nopți de groază în Hong Kong și Femeia albă a Maharadjahului.
TOMIS : Primul sărut și jurnal și completare.
TRIUMF : Bengali și Toată lumea cântă.
UNIC : Noaptea destinului și Cântecul eroilor.
UNIREA : Frou Frou și Alasca.
VENUS : In zori de zi, Enigma morții Darieux și jurnal.
VOLGA : Se aprind făcliile (film românesc) și Cei trei muschetari.
VOLTA BUZEȘTI: Cheia de aur și Fecioarele nebune
CINEMA VERGU (Bariera Vergului): Penitenciarul și Legiunea Diavolului

Football Football Football Football Football Football Football

Vinovaţii incidentului dela jocul Juventus-Rapid au fost sancţionaţi:

P. Rădulescu, Naciu şi Vintilă suspendaţi pe 15 zile

O nouă repartiţie a fondului diviziei naţionale A

Comisiunea Campionatului Național s'a întrunit aseară la F. R. F. A. pentru a lichida ultimele chestiuni restante din turul campionatului.

D. dr. E. Hațieganu a prezidat completul: ing. St. Ionescu, C. Calmuschy și dr. Șoimu Minciulescu.

VINTILA, PETRICA RADULESCU ȘI NACIU SUSPENDAȚI

In primul rând s'a luat în discuție incidentele petrecute cu ocazia jocului de campionat dintre Juventus și Rapid.

Au fost audiați cei trei jucători rapidiști Vintilă, Lipoș și Petrică Rădulescu, Moldoveanu fiind absent.

Comisiunea formându-și o opinie a dictat apoi următoarele sancțiuni:

Au fost pedepsiți cu mustrare jucătorii Simko, Brandabura (Juventus) și Moldoveanu (Rapid), conform art. 358 R. A.

Au fost pedepsiți cu ridicarea dreptului de joc pe termen de 15 zile jucătorii Naciu P. Rădulescu și Vintilă conform art. 378 R. A. Termenul pedepsei curge dela 3 Decembrie 1939.

O NOUA REPARTIȚIE A FONDULUI DIVIZIEI NAȚIONALE A

In urma apelului introdus de grupările U. D. R. și C. A. M. T. biroul federal a retrimis C. C. N. spre o nouă repartizare fondul diviziei naționale A.

Comisiunea Campionatului Național, conformându-se deciziei biroului federal, a repartizat din nou acest fond, în felul următor:

F. C. Rapid	1500 lei
Venus	1500 „
Sportul Studențesc	6000 „
Ripensia	4000 „
Unirea Tricolor	11000 „
Juventus	6000 „
C. A. M. P.	6000 „
Gloria C. F. R.	8000 „
Victoria	18000 „
U. D. R.	8000 „
F. C. Carpați	8000 „
Amefa	12000 „

Sperăm că de data aceasta grupările vor fi mai mulțumite și nu vor mai provoca o nouă repartiție, care până la urmă ar putea fi în desavantagiul lor.

Comitetul federal a luat cunoştinţă de faptul că selecţioneurul unic intenţionează să alcătuiască o echipă 100% românească

Am anunțat la timp că Straja Țării a luat hotărîrea de a nu mai permite ieșirea din țară a echipelor, cari nu au în formația lor 75% elemente românești.

Biroul federal s'a sesizat de informația apărută în ziarul nostru și a pus problema în comitetul de la 28 Ianuarie.

„Hotărîrea Străjii Țării nu ne interesează, a răspuns selecționeurul unic, pentrucă în toate matchurile internaționale echipa României va fi alcătuită numai din jucători români".

Comitetul federal s'a declarat de acord cu punctul de vedere al selecționeurului unic.

Astfel că la Roma și Budapesta ca și la București, la 31 Martie, echipa națională va fi o formație 100% românească.

LINIA DE ATAC CONSTITUE SINGURA PROBLEMA

Ideea selecționeurului unic este, desigur, revoluționară. Și foarte mulți oficiali și specialiști au declarat că este imposibil să fie alcătuită o echipă în întregime românească.

„Singura problemă o constitue linia de atac, ne-a declarat selecționeurul unic. Pentru că apărarea s'a desemnat dela sine și este 100% etnică".

Juventus s'a antrenat ieri timp de o oră la Mogoşoaia

Eri, numai Juventus a făcut antrenament, ca de obiceiu la Mogoșoaia.

De data aceasta au fost prezenți mai mulți jucători: Sadowsky, Endreffy, Variassy, Dragomirescu, Petrescu, Gorgorin, Prassler, Palmer, Dumănăreanu, Sonny Niculescu, Oană și Șimko.

Au lipsit: Micu (concentrat), Brandabur (bolnav) și Naciu (militar).

Roș-albaștrii s'au antrenat timp de o oră și au făcut numai condiție fizică: diverse exerciții de gimnastică, sprinturi, etc.

Viitorul antrenament va avea loc Joi la ora 14, tot pe terenul dela Mogoșoaia.

„Schaffer va sosi cel mai târziu la 4 Februarie..."

Săptămâna viitoare, antrenamentele Rapidului vor fi conduse de Schaffer.

Cel puțin așa susține managerul feroviarilor, d. Bauer.

„Schaffer va veni înainte de 4 Februarie...".

Și ceea ce este mult mai important, va avea mână liberă.

El va fi instalat de d. Alfred Fulga, care va atrage atenția fiecărui jucător că trebue să urmeze cu cea mai mare strictețe sfaturile lui SSchaffer pentrucă altfel nu va fi pus în echipă.

„Rapid are nevoe de o autoritate tehincă. de care jucătorii noștri să asculte, spunea conducătorul feroviar.

Și Schaffer — prin trecutul său și activitatea lui de antrenor — poate impune deopotrivă și lui Auer și lui Baratky".

Ceea ce este adevărat, desigur.

Echipele bucureştene îşi continuă astăzi antrenamentele

Majoritatea grupărilor divizionare se antrenează astăzi.

Rapid, de pildă, se va antrena în Giulești începând dela ora 14.30 sub conducerea lui „Rici" Auer.

Universitarii se pregătesc pe ACSA cu Csillag. Jucătorii au fost convocați pentru ora 14.30.

Va participa și Constantinescu-Grecu, grație bunăvoinței superiorilor săi, care-i permit să se ducă la antrenament.

In fine, tot astăzi se va antrena și Venus, cu Ianossy.

Reglementarea transferărilor jucătorilor divizionari va fi luată în discuţie... Racolarea se va face în orice caz pe o scară redusă

Una din cele mai importante probleme care se pune pentru footballul nostru, este aceea a racolării jucătorilor.

F.R.F.A. a obligat pe toate grupările să aibe echipe de juniori pentru a exista astfel posibiltatea de a se alimenta prin forțele proprii.

Cele mai multe grupări și-au creat echipe de juniori numai pentru a îndeplini această formalitate și a scăpa astfel de amenzile federale suficient de aspre.

Atunci când au nevoie de un jucător, ele nu utilizează un junior, ci cumpără o vedetă gata lansată.

In modul acesta s'au distrus multe din cluburile noastre de frunte, cari pentru a rezista și-au vândut pe cei mai buni jucători.

Exemplul Universității și C. A. O. este semnificativ.

Pentru a da grupărilor noastre o stabilitate, F. R. F. A. intenționează să reglementeze chestiunea racolării jucătorilor.

Nu se poate anticipa, desigur, în ce mod se va face această reglementare.

Cert este însă că racolarea se va face pe o scară mult mai redusă și nu este deloc exclus ca pentru un anume interval de timp să fie interzisă transferarea jucătorilor divizionari între echipele divizionare.

Se intenţionează creearea unei comisii de studii la F. R. F. A.

In footballul nostru sunt de așteptat o serie întreagă de reforme.

Separarea amatorismului de profesionism va crea condiții noui, la care vor trebui adaptate toate realitățile din footballul nostru.

Pentru a putea face față acestor noui probleme ca și altora, ce se vor pune independent de această delimitare, se intenționează alcătuirea unei „comisii de studii".

Rolul acestei comisii va fi acela de a studia toate problemele footballului nostru și va propune soluții, cari vor fi luate ca bază de discuții de către comitetul federal.

Această comisie de studii va cerceta — spre exemplu — problema corporatismului, descentralizarea F.R.F.A., etc.

Ideea este cât se poate de interesantă și realizarea ei de cea mai mare utilitate, dacă — bine înțeles — va fi alcătuită din specialiști, așa oum se intenționează.

SPORTURI DE IARNA

Campionatul național de hockey continuă astă-seară cu matchurile

MUREŞUL - JAHN şi VENUS - S.P. CLUJ

După frumosul succes pe care l-a înregistrat în prima zi, campionatul național de hockey continuă astă-seară cu două matchuri.

FRAȚII INCZE (Mureșul)

Astăseară vor debuta în campionat două formații, Venus și Mureșul, a căror apariție este așteptată deopotrivă cu un deosebit interes.

MUREŞUL—JAHN

La ora 21,15 se va juca poate cel mai disputat match al campionatului.

Ambele formații vor lupta din răsputeri să obțină victoria, pentrucă eșecul va însemna și eliminarea din seria respectivă.

Mureșul, în momentul de față — după rezultatele obținute — candidează la titlul de „cea mai bună echipă din provincie". Și trebue să recunoaștem că pe drept. Intr'adevăr „mureșenii" au învins pe Venus cu 3:2, acum câteva zile. Această performanță n'a mai putut fi obținută de nicio echipă din provincie, nici chiar de Dragoș Vodă.

Orașul ardelean care a impresionat până acum pe sportivii noștri prin înnotătorii săi, se pare că vrea să cucerească un loc de frunte și în hockeyul național.

Așteptăm cu nerăbdare evoluția echipei Mureșul despre care am auzit numai lucruri bune. Sperăm că debutul lor în Capitală va însemna confirmarea celor auzite.

Cele două echipe vor prezenta următoarele formații:

MUREŞUL: dr. Biro—Incze I, Soos—Incze II, Kocsis, Telea I—Veres II, Kulcsàr, Incze III. (Rezervă: Miklosi).

JAHN: Olariu—Dietrich, Blaschek—Weber, Talski I, Schlosser—Haas, Markievici, Bauer.

VENUS—S. P. CLUJ

Al doilea match al serii va opune pe Venus echipei Societății de Patinaj din Cluj.

Echipa bucureșteană, — care debutează deasemenea în campionat cu acest prilej — a mai jucat acum două săptămâni la Cluj cu adversarul său de astă-seară și pe atunci „negrii" au câștigat cu categoricul scor de 5:1.

Venus, cum am mai arătat, este un pretendent serios la supremul titlu și ca atare nu credem ca în matchul de astă-seară șansele lui să fie periclitate.

Clujenii au realizat în ultima vreme câteva performanțe demne de relevat, dar acestea nu pot influența aspectul întâlnirii de astă-seară, și aceasta va reveni fără îndoială Venusului.

Cele două echipe vor alinia următoarele efective:

VENUS: Hartel (Flueraș)-Buia, Zgoralski-Popescu, Cantacuzino, Cosman-Bărbulescu, Teodorescu, Vulcănescu.

BARBULESCU (Venus)

S. P. CLUJ: dr. Vass (Sângeorzan)-Roșca, Reiner-Mészàros, Ciuca, Antoni-Doczi, Makkai, Tunyogi.

Rezultatele concursurilor străjerești de ski din Brașov

Cohorta de străjeri a municipiului Brașov a organizat sub supravegherea d-lui prof. Șeitan și Moldovanu și a d-nei comandante Vancu probele de ski în vederea selecționărei străjerilor care vor reprezenta Brașovul la concursurile naționale străjerești de sky dela Predeal.

Iată rezultatele tehnice ale acestor probe:

SLALOM CATEG. I. 16—18 ani

Lungime 300 m. 11 porți diferența de nivel circa 100 m.

1. Nistor Gh. lic. com. Andrei Bârseanu 32"; 2. Ionescu V., lic. com. Andrei Bârseanu 35" 2/10; 3. Gologan Gh., lic. com. Dr. Meșotaa, 36" 6/10; 4. Ardeleanu M., lic. industrial R. Carol II, 38"; 5. Bârsa Eug., lic. Dr. Meșota, 40" 4/10; 6. Urzică Nic., lic. com. A. Bârseanu, 46" 3/10; 7. Bleahu Mirea, lic. com. Dr. I. Meșota, 47" 3/10; 8. Christea Gh., lic. ind. Regele Carol I, 47" 8/10; 9. Calotescu T., lic. com. Dr. Meșota, liceul com. Dr. Meșota, 50" 8/10.

SLALOM CAT. II, 14—16 ANI

Lungime 300 m. 11 porți diferența de nivel circa 100 m.

1. Balea Ilie, lic. A. Șaguna, 38" 9/10, 2. Coliban Ino, lic. com. A. Bârseanu 44" 3/10, 3. Faur Gh., lic. com. A. Bârsescu, 44" 9/10, 4. Petcu N., Dr. I Meșota 46" 3/10, 5. Dobrescu M., lic. A. Șaguna, 50" 6/10, 6. Gusbeth, lic. ind. Regele Carol II, 55".

CURSA DE FOND CATEG. I 16—18 ANI

3 km. diferență de nivel circa 110 metri

1. Gologan Gh., lic. Dr. Meșotă 11'9"; 2. Pușcaru R., lic. A. Șaguna 11'24"; 3. Urzică N., lic. com. A. Bârsescu, 11'43"; 4. Olteanu Gh., lic. com. A. Bârsescu, 11"48"; 5. Ionescu V., lic. com. A. Bârsesc 12'1"; 6. Ducaru D-tru, lic. ind. Reg. Carol II, 12'5"; 7. Enea Nic., lic. com. A. Bârsescu, 12'18". 8. Christea Gh., lic. ind. Regele Carol II, 12'22"; 9. Drăghia I., lic. Andrei Șaguna, 12'38"; 10. Nistor Gh., lic. com. A. Bârsescu 12'46".

CURSA DE FOND, CAT. II 14—16 ANI

1500 m. diferență de nivel circa 60 metri

1. Petcu Nic., lic. Meșotă 7'4"; 2. Dobrescu M., lic. A. Șaguna, 7' 12", 3. Cuirea Alex., lic. A. Șaguna, 7'15"; 4. Sipoș Fr., lic. com. A. Bârseanu, 7'23"; 5. Voicu Aurel lic. Dr. Meșotă, 7'33"; 6. Balea Ilie lic. A. Șaguna, 7'45". 7. Faur Gh., lic. com. A. Bârseanu, 7'48"; 8. Moldoveanu V., lic. com. A. Bârseanu 7'56"; 9. Voina Bujor, lic. A. Șaguna, 7'58"; 10. Oancea Nic., lic. ind. Regele Carol II, 8'1".

COHORTA DE STRAJERI A MUNICIPIULUI BRAȘOV

Cuibul de străjeri cari va lua parte la campionatele naționale străjerești de ski dela Predeal

I) 16—18 ani

1. Nistor Gh., lic. com. A. Bârseanu; 2. Ionescu Vasile, lic com. A. Bârseanu; 3. Urzică Nic., lic. com. A. Bârseanu; 4. Olteanu Gh., lic. com. A. Bârseanu. 5. Gologan Gh., lic. Dr. Meșotă; 6. Pușcaru Radu, lic. A. Șaguna.

REZERVA

1. Ducaru D-tru, lic. ind. Regele Carol II.

II) 14—16 ani Cuibușor

1. Badea Ilie, lic. A. Șaguna; 2. Dobrescu M., lic. A. Șaguna; 3. Petcu Nic., lic. Dr. Meșotă.

1. Cuirea Alex., lic. A. Șaguna.

Buletin meteorologic sportiv

Oficiul Național de Turism, serviciul circulației turistice, comunică următorul Buletin meteorologic sportiv, după datele zilei de 30 Ianuarie 1940:

Predeal. Grosimea zăpezii 55 cm., ninge liniștit. Temperatura — 12°. Zăpadă prăfuită, favorabilă pentru sky și ascensiuni. Vizibilitatea 1 km.

Sinaia (cota 1400). Grosimea zăpezii 48 cm., viscolește. Temperatura — 8°. Zăpadă viscolită, favorabilă pentru sky și ascensiuni. Vizibilitatea 2 km.

Vatra Dornei (parcul stațiunii). Grosimea zăpezii 36 cm., ninge liniștit. Temperatura — 10°. Zăpadă prăfuită, favorabilă pentru sky și ascensiuni. Vizibilitatea 2 km.

Florică Florescu, spărgătorul-„skior" a evadat.

Privind printr'o fereastră mică,
Văzu grămadă de nămeți,
Și-a evadat din nou Florică,
...E vremea „ski-ului, ce vreți !...

F. Lobodă

In match inaugural H. C. Rapid a învins Jahn cu 6-2

(Urmare din pagina I-a)

cu concursul cernăuțenilor urcă scorul la 4—0.

*

In fine, vine și repriza treia, mai interesantă pentrucă Jahn nu mai privește cu naivitate ocaziile. Din contră, marchează și atunci când n'are ocazie...

Rapid introduce pe Concister în locul lui Petrovici și în min. 3 din prima jumătate a reprizei Paul Anastasiu înscrie și al cincilea goal.

In schimbarea porților, chiar în primul minut, Dietrich pornește din fund, trece peste toți adversarii ca un taur și din unghiu dificil marchează primul goal pentru Jahn.

După două minute, Talsky trage destul de departe și puckul sare din pieptul lui Dron în poartă: 5—2.

Rapid, surprins, reacționează și încă vehement, dar nu reușește să impună respect decât în min. 15 când Telea înscrie ultimul goal: 6—2.

Și cu asta, matchul a luat sfârșit.

Echipele au aliniat următoarele formații:

U. C. RAPID: Dron—Biro, Anastasiu—Țico, Botez, Brakl—Telea, Pană, Petrovici (Concister).

JAHN: Olariu—Blașek, Dietrich—Weber, Talsky, Schramek Markiewicz, Haas, Bauer.

Al doilea match, a revenit cernăuțenilor

DRAGOŞ VODA - S. P. CLUJ 5-1 (1-1, 0-0, 4-0)

Apărarea clujană a marcat de două ori în propria-i poartă

Al doilea match al serii, care s'a jucat între Dragoș Vodă și echipa Societății de Patinaj din Cluj, a revenit conform așteptărilor formației cernăuțene cu categoricul scor de 5:1 (1:1, 0:0, 4:0).

Matchul însă n'a fost atât de ușor pentru foștii campioni cum s'ar credea.

Intr'adevăr la început clujenii profitând de faptul că Dragoș Vodă s'a acomodat prea târziu cu ghiața, au rezistat neașteptat de bine. Atât de bine încât uneori aveam impresia că cernăuțenii au uitat complect hockeyul pe ghiață.

Incet-încet însă Dragoș Vodă și-a revenit și în ultima repriză de joc a marcat patru goaluri.

In această perioadă am văzut pe adversarul Dragoș Vodă, cu un Panenka ,creator inteligent și cu un Such realizator irezistibil.

S. P Cluj era pe punctul să furnizeze o mare surpriză. Intr'adevăr echipa ardeleană a rezistat eroic două reprize și dacă nu primea un autogoal la începutul ultimei reprize, poate că ar fi terminat matchul cu mult mai onorabil. In orice caz este lăudabilă însuflețirea cu care învinșii au știut să-și apere șansele pentrucă în materie de hockey mai au multe de învățat.

CUM S'A MARCAT

Scorul a fost deschis — spre stupefacția generală — de S. P. Cluj. Ciuca a plecat singur, a passat lui **Antoni** care a tras și puckul a intrat în plasă cu toată intervenția lui Maesciuk.

Egalarea s'a produs imediat. Panenka a intrat în forță, a passat lui **Suck** și acesta dupăce „l-a scos" pe Vass din poartă, a marcat nestingherit.

In repriza secundă s'a jucat foarte puțin hockey. Toată repriza a fost o serie de parlamentări și discuțiuni interminabile, provocate de un „body-check" perfect reglementar al fundașului Gazda. Acesta oprind cu pieptul pe centrul înaintaș advers Antoni — cel mai bun om al învinșilor — în plină acțiune, centrul a căzut și s'a lovit fiind scos apoi de pe teren.

O parte din asistență a început să vocifereze ostil la adresa fundașului și faptul acesta a avut darul să zăpăcească pe jucători, cari la fiecare pas reclamau fault. Chiar și atunci când vreun jucător cădea singur. Repriza s'a terminat într'o atmosferă destul de încărcată, deși între timp Antoni s'a întors pe teren.

La reluare clujenii au început să joace în apărare, cu vădita intenție de a menține rezultatul. După câteva minute de joc Engster, a încercat poarta lui Vass dela distanță și ... cu succes. Shotul său, tras pe sus ..., dela aproximativ 35 de metri a intrat în goal, după ce fundașul Roșca — vrând să-i oprească — îi schimbase direcția.

Goalul primit în condițiuni atât de vitrege a provocat un moment de nesiguranță în rândurile apărării clujene și **Suck** a știut să profite de această buimăceală momentană, căci imediat dupăce jocul a fost angajat la centru, a pătruns și a marcat și al treilea goal, în colțul stâng de jos.

Soarta matchului a fost decisă cu acest goal, pentrucă formația clujană s'a prăbușit iar Dragoș Vodă și-a recăpătat moralul și „jocul" de altă dată.

Panenka după câteva „jonglerii, a trecut de toată apărarea adversă și a trecut puckul lui **Suck**, care n'a avut altceva de făcut de cât să dribbleze portarul și să înscrie în poarta goală.

Timidele încercări ale clujenilor nu puteau da nici un rezultat, mai ales că au continuat să joace cu aceiași linie de atac toată repriza.

După schimbarea terenului apărarea clujeană... a mai marcat un goal în propria-i poartă. Autorul a fost de data aceasta celălalt fundaș, Sângeorzan.

CEI MAI BUNI

Dela învingători cei mai buni au fost **Panenka**, **Suck**, **Engster** și **Sadowski**. In special în ultima repriză, toată echipa „a mers" de minune.

Dintre învinși remarcăm pe **Antoni**, — care deși are numai 14 ani este un mare talent — pe **Ciuca** și pe portarul **Vass**.

D-nii Scherey (Cernăuți) și Lupu (București) au condus următoarele formații:

DRAGOȘ - VODA: Malsciuc-Gazda, Engster-Suck, Panenka, Sadowski II-Tiron, Wimmer, Balanetzky.

S. P. CLUJ: dr. Vass-Roșca Sângeorzan- Mésszaros, Antoni, Ciuca-Doczi, Makkai, Tuyogi.

GOALGETERII CAMPIONATULUI NAȚIONAL DE HOCKEY

4 goaluri: Telea (**H. C. Rapid**).

3 goaluri: Suck (**Dragoș Vodă**).

1 goal: Anastasiu, Biro (**H. C. Rapid**), Antoni (**S. P. Cluj**), Talski, Dietrich (**Jahn**)

Au marcat în proprie poartă: Roșca și Sângeorzan (S. P. Cluj).

CLASAMENTELE DUPA PRIMA ZI

După matchurile de aseară clasamentele celor două serii se prezintă astfel:

SERIA A.						
H. C. Rapid	1	1	0	0	6:2=2	p.
Mureșuul	0	0	0	0	0:0=0	p.
Jahn	1	0	0	1	2:6=0	p.
SERIA B.						
Dragoș Vodă	1	1	0	0	5:1=2	p.
Venus	0	0	0	0	0:0=0	p.
S. P. Cluj	1	0	0	1	1:5=0	p.

In atenția U.F.S.R.-ului

Din nou carnetele eliberate de U.F.S.R. ziariștilor sportivi au fost nesocotite.

Aseară, la campionatul național de hockey, reprezentanților presei nu li s'a permis intrarea pe patinoar.

Trecem cu vederea lipsa de delicatețe a „organizatorilor" și peste curajul de a înfrunta o dispoziție luată chiar cu asentimentul Străjii Țării, și întrebăm U.F.S.R.-ul dacă nu socotește că un asemenea procedeu nu merită intervenția sa, nu de altceva dar ca să știm de cât respect și autoritate se bucură U.F.S.R. din partea membrilor în subordine.

Duminică se desfășoară la Vârful cu Dor campionatul de slalom și coborîre al regiunei Bucegi

Conform programului întocmit de Federația Română de Ski, Duminică urmează să se desfășoare în fiecare centru campionatele regionale.

Campionatele de combinație alpină al regiunii Bucegi se va organiza Duminică după următorul program:

Duminică 4, ora 10: Coborîre juniori, seniori, doamne.

Duminică 4, ora 13: Slalom juniori, seniori, doamne.

Inscrierile se primesc până Vineri 2 Februarie, ora 19, pe adresa: Oficiul Turism Sinaia.

Intâlnirea tuturor concurenților la cabana S. K. V.. Sâmbătă 3 Februarie, ora 13.

CE CLUBURI POT LUA PARTE

Clubul Sportiv Predeal.
Amicii Predealului.
Caraiman.
Peleș.
Ski Club Prahova.
Ski Club București.
Tennis Club Român.
Clubul German de Ski București.

Numeroase cupe vor răsplăti pe învingătorii concursurilor naționale străjerești dela Predeal

Sâmbătă și Duminică urmează să se desfășoare la Predeal marile concursuri naționale străjerești de ski, manifestațiuni care vor atrage pe cei mai buni străjeri skieuri din toate centrele muntoase ale țării.

Concursurile dela Predeal vor fi înzestrate cu numeroase premii, constând din cupe, medalii, diplome și cărți ... medalii, diplome și cărți străjerești.

DOUASPREZECE CUPE AU FOST PUSE IN JOC

Până în prezent au fost anunțate nu mai puțin de douăsprezece cupe. Iată trofeele care vor fi disputate cu acest prilej:

Cupa Teofil Sidorovici; Cupa Ministerului propagandei naționale; cupa Primării orașului Brașov; cupa Federației române de ski; cupa Falangei străjerelor; cupa Falangei străjerilor; cupa Direcției educației fizice; cupa gimnaziului Sinaia; cupa Stolurilor primare; cupa Niculiță Goia; cupa Ne... lu Goia.

In afară de aceste cupe se vor mai da premii constând din medalii, diplome și cărți străjerești.

LEGIUNEA DE STRAJERI BUCUREȘTI A SELECȚIONAT STRAJERII PENTRU CONCURSURILE DELA PREDEAL

Legiunea de străjeri a selecționat următorii străjeri care vor lua parte la concursurile naționale străjerești dela Predeal:

FOND: Roșculeț (Stolul Sf. Gheorghe), Stoicescu (Stolul Matei Basarab), Epuran (Stolul Gh. Lazăr), Cunescu Sergiu (Stolul Spiru Haret), Dragomirescu (stolul Matei Basarab), Oancea (stolul Gh. Lazăr).

SLALOM: stăjeri 16—18 ani: Barcian (Titu Maiorescu) și Nasta (stolul Gh. Lazăr).

SLALOM: străjeri 14—16 ani: D. Tătărescu (stolul Spiru Haret) și F. Ivanovici (stolul Spiru Hareta).

COBORARE STRAJERI 14—16 ANI: Const. Ghica (stolul Titu Maiorescu).

PING-PONG

Condițiunile pentru participarea la campionatele de ping-pong, pe 1940 care vor avea loc la Oradea

Districtul F. R. T. M. Oradea cu concursul Clubului sportiv „Macabi" din localitate organizează în zilele de 25, 26 și 27 Februarie 1940 în localul Teatrului Modern din Oradea, Campionatele Naționale de Tennis de masă, în conformitate cu regulamentul și dispozițiunile F. R. T. M., menționate mai jos:

Nu sunt calificați a luat parte decât jucătorii legitimați pentru o asociație afiliată și la curent cu toate obligațiunile pecuniare către F. R. T. M.

Toate probele se vor disputa după formula „eliminatorie".

Probele vor fi încadrate de organizatori în cuprinsul orarului următor:

9—13; 15—19 și 20 jum. — 24.

Toți concurenții legal înscriși vor trebui să fie prezenți la orele indicate de către organizatori. Orice abatere mai mare de cinci minute, neaprobată în prealabil de Juriu va atrage automat excluderea jucătorului dela aceea probă.

Contestațiile asupra acestor eliminări sunt inadmisibile.

Campionatele comportă următoarele probe:

1. Comp. echipe domni (3—5 pers.); 2. Comp. echipe doamne (2—4 pers.); 3. Camp. simplu domni cat. I; 4. Camp. simplu domni cat. II; 5. Camp. simplu domni III; 6. Camp. simplu doamne cat. I; 7. Camp. simplu doamne cat. II; 8. Camp simplu juniori născuți în anul 1922; 9. Camp. dublu domni cat. I; 10. Camp. dublu domni cat. II; 11. Camp. dublu doamne cat. I; 12. Camp dublu mixt cat I.

Pentru jucătorii juniori dovedirea vârstei, se va face printr'un cat oficial (extract de naștere) este obligatorie.

Inscrierile însoțite de taxe se vor înainta în dublu exemplar pe adresa Districtului Oradea Pasajul Vulturul Negru până în ziua de Marți 20 Februarie orele 20.

Se atrage în chip deosebit atențiunea Districtelor și asociațiilor Sportive afiliate F. R. T. M. că orice înscriere, sosită după termenul ultim acordat sau care nu a fost însoțită de taxe de înscriere, va fi socotită neavenită și nu va fi luată în considerare sub nic un motiv.

Premiile vor consta în cupe, statuete, plachete sau medalii și se vor distribui la sfârșitul campionatelor în conformitate cu prevederile punctului 5 al acestui prospect.

Pentru joc se vor folosi mingile „Erlau" gold punct.

Proba pe echipe domni se va juca sistem Swaythling-Cup (3 la 3), iar acea pe echipe doamne sistem Davis-Cup.

Tragerea la sorți pentru toate probele se va face de către comisiunea technică, Sâmbătă 24 Februarie 1940.

Chestiunile de amănunt referitoare la organizare vor fi remise sau afișate într'un loc dinainte stabilit, iar conformarea întocmai este strict obligatorie sub sancțiunea excluderii.

Participanții din celelalte localități vor beneficia ,prin intermediul F.R.T.M. de o reducere de 75 la sută pe C.F.R.

Jucătorii cari nu au domiciliul în Oradea, înscriși în minimum două probe — cu excluderea probelor pe echipă — vor primi găzduirea completă (casă și masă), cu începere de Sâmbătă seara dela orele 8 până Meircuri dimineață în schimbul unei sume forfetare de lei 150 (una sută cinci zeci).

Oficialii sau conducătorii cari vor însoți jucătorii vor beneficia de aceleași reduceri de preț pe cari le-au obținut organizatorii, reduceri ce va fi comunicate de către Districtul Oradea imediat ce angajamentele lor vor fi perfectate.

Juriul va fi prezidat de președintele F.R.T.M. sau mandatarul său și va fi format din delegatul sau delegații F.R.T.M., câte un delegat din fiecare district și câte un delegat de fiecare asociație care va avea înscriși minimum 4 jucători.

ŞTIRI

● Jucătorii Lichträger și Katz sunt convocați pentru astăzi Miercuri 31 Ianuarie la sediul grupării Energia str. Cavafii Vechi 3 (Sf. Gheorghe). Prezența obligatorie.

VOLLEY BASKET-BALL

Clasamentele cupelor de iarnă după cea de a IX-a etapă

Desfășurarea cupelor de iarnă se apropie de sfârșit.

Spre edificarea cetitorilor, prezentăm în rândurile ce urmează clasamentele respective, după cea de a IX-a etapă:

VOLLEY FEMENIN

Cupa „Ion Neguț"

Seria I-a

Aurora	7	7	0	0	14:0=14
Hai-Hai	6	4	1	1	9:3= 9
Viforul Dacia	8	3	2	3	8:8= 8
Macaby	7	3	2	2	8:6= 8
Radu Vodă	4	3	1	0	7:1= 7
Start Club	6	1	3	2	5:7= 5
E. F. A.	6	0	3	3	3:9= 3
St. Român II	6	0	1	5	1:11= 1
Delavrancea eliminat					

Seria II

Bonaparte	7	6	1	0	13: 1=13
Sp. Sutdenț.	8	6	1	1	13: 3=13
Caraiman	7	4	2	1	10: 4=10
Vergu	7	4	1	2	9: 5= 9
St. Român II	7	3	1	3	7: 7— 7
Venus	7	2	3	2	6: 8= 6
Monit. Of.	7	1	2	4	4:10= 4
Cra Nou	7	1	0	6	2:12= 2
A. S. C. J.	8	0	0	8	0:16= 0

VOLLEY MASCULIN

Cupa „Prof. D. Ionescu"

Seria I-a

Bonaparte	8	8	0	0	16: 0=16
Venus	8	8	0	0	16: 0=16
Aurora O.C.B.	9	7	0	2	14: 4=14
Tirul	9	5	2	2	12: 6=12
V. S. C.	9	5	2	2	12: 6=12
Viitorul	9	2	4	3	8:10= 8
E. F. A.	8	1	3	4	5:11= 5
Radu Vodă	7	0	4	3	4:10= 4
Caraiman	8	1	2	4	4:12= 4
Săgeata	9	1	2	6	4:14= 4
Crai Nou	7	1	1	5	3:11= 3

Vulturii Carpaților eliminat

Seria II-a

Av. Sportiv	9	7	2	0	14: 2=16
Macaby	8	6	2	0	14: 2=14
Vergu	8	6	1	1	13: 3=13
Sp. Stud.	8	4	2	2	10: 6=10
Delavrancea	7	4	1	2	9: 5= 9
Vif. Dacia	7	3	2	2	8: 6= 8
Pebe	9	2	2	5	6:12= 6
Mcnit. Of.	9	3	0	6	6:12= 6
A.S.C.J.	7	2	0	5	4:10= 4
Cometa	8	2	0	6	4:12= 4

C. F. R. eliminat

BASKET-BALL

Cupa „E. N. Grozăvescu"

Turneu final

Sp. Stud. I	1	1	0	0	60:28=2
V. S. C.	1	1	0	0	27:22=2
X.	0	0	0	0	0: 0=0
Bonaparte	1	0	0	1	22:27=0
Sp. Stud. II	1	0	0	1	28:60=0

„X" se va alege între Venus și Juventus.

ATLETISM

Atletismul românesc înfruntând tabela finlandeză

Un prost obiceiu, și-i prost fiindcă cele mai bune performanțe dela noi nu întrec, în ansamblu, pe cele franceze de-acum cincisprezece ani, este răsfoirea tabelei finlandeze. Desigur, nu putem cere unui atlet român să ne dăruiască punctele pe care le-a dat de pildă cei 17.40 m. ai lui Torance. Dar nici nu ne place ca din depășirea a 1000 puncte să facem un eveniment unic și să ne bucurăm o vieață.

In 1939 s'au obținut rezultate frumoase, nesperate poate. Vom indica pe cele care au totalizat mai mult de opt sute de puncte.

924	puncte	— Gh. Kiss	1.500 m. — 3.59.9.
907	„	— P. Havaleț	disc — 46.24.
902	„	— W. Schuleri	greutate — 14.82.
901	„	— Gh. Biro	ciocan — 50.20.
872	„	— I. Moina	100 m. — 10.9.
872	„	— A. Cristea	100 m. — 10.9.
864	„	— D. Cristea	10 km. — 32.12.
853	„	— N. Gurău	greutate — 14.36.
847	„	— P. Stoichițescu	lungime — 7.16.
843	„	— P. Hidioșanu	100 m. — 11.
843	„	— C. Roșu	100 m. — 11.
841	„	— F. Calistrat	triplu — 14.40.
838	„	— R. Ioniță	1.500 m. — 4.07.3.
821	„	— D. Tâlmaciu	1.500 m. — 4.08.8.
818	„	— C. Eilhardt	prăjină — 3.80.

In frunte stă minunatul 3.59.9 al lui Kiss, realizat la Klagenfurt, intr'o cursă în care supremul efort n'a fost pentru niciunul din adversari vorbă goală. Nimeni n'ar fi crezut că dela Atena ne vom întoarce numai cu un singur titlu balcanic. Nimeni, nici chiar Kiss, care ne promisese decis și frământat de nerăbdare, două biruinți nediscutate. Dar să lăsăm, am spune arhaic, cele trecute. Credem că anul acesta Kiss va reedita frumusețea curselor din sezonul trecut. N'am dori însă și reeditarea chiulului dela Balcaniadă....

Urmează trei aruncători: Havaleț. care a mai adăogat pilduitoarei lui vieți atletice un an de experiență și încă un campionat național. Schuleri autorul ameliorării recordului de atâția ani al lui Fritz, și Biro, întâiul aruncător de ciocan peste 50 m. (ne'ntrebăm sceptici când îl vom avea pe al doilea).

Doi sprinteri juniori, Moina și Cristea, au alergat suta în 10.9 ceea ce înseamnă 872 puncte. Incă doi tineri au realizat 11 s. Dar Hidioșanu și Roșu pot încă fura cronometrului zecimi prețioase.

Celălalt Cristea, fondistul, alergând cu cue finlandeze, a dispus de partenerii în stil nordic. Păcat însă că Dinu n'a făcut deplasarea în matchul cu Germania, unde Eberlein i-ar fi adus mai mult decât cele 864 puncte deacum.

Gurău, concentrat, a pierdut o Balcaniadă și din cauza lui Schuleri, proprietatea unui record pe care-l râvnea de mult și pe care, nu înțelegem de ce nu l-ar mai râvni.

Numai un cm. față de recordul lui Crum. așa a voit la Predeal neșansa unei admirabile sărituri de aproape șapte metri și jumătate. Stoichițescu e indiscutabil cel mai bun săritor de lungime din țară și chiar din Balcani. La Universitarele dela Viena ne-ar fi adus un titlu mondial, dealtfel ca și Calistrat, care năzue și el, de parcă ar fi Schuleri, magicul 15 m. Le urăm amândurora succes și curaj în această luptă a centimetrilor.

E un făcut, tot 1.500 m. au dus pe R. Ioniță și tânărul Tâlmaciu, la realizarea celor mai bune curse.

In fine cu cele 818 puncte ale unui Eilhardt, odată concurent și învingător într'un an, încheiem confruntarea performanțelor românești cu Măria Sa tabela finlandeză. Și am voi, ca la anul, acest caracter de confruntare să ia caracterul unei amicale întrevederi.

V. Ludu

Diverse

Asociațiunea sportivă și culturală Viforul Dacia convoacă la sediul său din parcul sportiv al sectorului I Galben, șoseaua Ștefan cel Mare 43 pe membrii săi în adunări generale pe secțiuni sportive, după cum urmează:

Joi 1 Februarie, ora 20,30, secțiunea de ciclism.

Vineri 2 Febr., ora 21, secțiunea de popice.

Duminică 4 Febr., ora 9,30, secțiunea de atletism și cross country.

Ora 9,30, secțiunea de football.

Ora 10,30, secțiunea de handball.

Ora 10,30, secțiunea de oină.

Ora 11, secțiunea de basket-volley-ball.

Ora 11,30, secțiunea de rugby.

Ora 11,30, secțiunea de ping-pong.

Secțiunea de natație și watter-polo va fi convocată ulterior.

Comitetele secțiunilor roagă pe membrii acestor secțiuni sportive să fie prezenți la ora anunțată, adunările ținându-se cu orice număr de membrii prezenți.

RUGBY

R.C.R. a făcut cererea de afiliere

● *In ultimul „birou federal" s'a primit cererea de afiliere a unei noui grupări de rugby, numită R. C. R. (rugby club român).*

● Astăzi, la ora 21, se întrunește sub președinția d-lui Caracostea, consiliul federal al federației de rugby.

Pe ordinea de zi este și fixarea adunării generale din Februarie.

PAGINA HIPISMULUI

Marele Premiul al Belgradului,

proba internațională la care pot participa și cai din România

La 7 Iulie se va alerga în capitala Iugoslaviei MARELE PREMIU AL BELGRADULUI. Distanța întrecerii este de 2650 metri, iar alocația se ridică la 50.000 dinari.

Proba are un caracter internațional și pot participa cai de trei ani și mai sus din orice țară.

Jockey Clubul iugoslav a comunicat forului conducător al galopului românesc condițiunile probei.

Proprietarii români care ar dori să-și înscrie pensionarii în clasica întrecere dela Belgrad se pot adresa secretariatului Jockey Clubului Român.

Nu este exclus ca galopul românesc să fie reprezentat la Belgrad, la 7 Iulie.

Câștigurile trăpașilor de trei ani, pe 1939

Campion al trăpașilor de trei ani pe anul 1939 este armăsarul maghiar SZEGHED, cotat ca unul din cei mai buni cai ai turfului.

Printre alte titluri de glorie ale lui Szeghed este și acela de a fi fost singurul adverasr al Joppei Hanover în Criteriul cailor de trap, învingând în această cursă pe Belșug, dela care primea 20 de metri.

A doua se situează GABY M, care a marcat cele mai bune valori pe distanțele scurte.

O revelație a acestei generații este ELLY, care la fiecare probă a dovedit progrese vădite. Dealtfel Elly se anunță ca principală competitoare a Derbyului Român de trap 1940.

Peste 100.000 lei, au mai câștigat:

ZETA (120.800), RAMA II (110.000) și SANTUȚA (164.700).

Dăm mai jos câștigurile trăpașilor de trei ani, ei fiind trecuți în ordine alfabetică. Prima coloană de cifre reprezintă câștigul calului în carieră; a doua coloană câștigul calului în 1939 și a treia coloană, câștigul calului în sezonul de toamnă:

Ammy Scotland	90.300	90.300	33.200
Bandit II	68.850	64.750	31.650
Barza	53.590	47.700	—
Bănuța	29.000	29.000	26.000
Birlic	87.400	87.400	23.500
Bistricioara	58.450	58.450	36.450
Brenn	74.675	63.900	15.000
Carol Hannover	70.300	70.300	1.200
Călin	71.027	69.840	23.500
Cilly Hanover	51.610	45.900	18.700
Cimbric	8.500	8.000	—
Cina	44.187	32.800	12.300
Ciuleandra	13.000	13.000	3.000
Clifford Hanover	54.000	54.000	45.000
Columbus	36.845	10.700	10.700
Dexter Hanover	80.000	80.000	38.000
Domnia	3.300	3.300	3.300
Don	58.000	55.650	19.350
Dracu	3.700	3.700	3.700
Draga Mea	100.592	68.300	1.800
Dreapta	8.250	7.350	7.350
Elly	181.362	175.300	91.000
Eol	74.792	66.800	29.800
Epoca	33.900	32.400	—
Floare	102.197	76.760	29.900
Fusta II	13.000	13.000	13.000
Gaby M.	239.157	195.800	29.300
Giovinezza II	75.300	75.300	41.400
Grozava	79.275	46.500	20.800
Helen Halpin	40.100	40.100	20.900
Hispano	58.400	58.400	10.700
Ialpug	57.820	47.900	34.100
Iarba	19.600	19.600	17.300
Ikar	1.000	1.000	1.000
Isvor T.	31.700	31.700	19.700
Joker	41.700	41.700	31.200
Lăutar	19.300	19.300	11.300
Lilia	36.700	35.600	19.300
Lut	22.300	22.300	10.600
Miristea	44.600	40.100	—
Musculița	40.635	36.200	22.000
Năluca	6.600	6.600	6.600
Nicevo	36.700	36.700	18.700
Nocica	14.700	14.700	—
Olga	14.000	14.000	12.000
Paj Axtell	70.300	70.300	32.600
Princesse Axtell	21.700	21.700	21.700
Prinț Worthy	33.800	33.800	8.500
Pușa	25.000	24.750	14.750
Rama II	149.310	110.000	23.100
Răsura	85.712	76.200	16.600
Românaș	25.300	25.300	9.700
Rozina	52.900	52.900	22.300
Santuța	114.687	104.700	28.800
Speranța	24.900	24.900	21.800
Szeged	267.885	233.400	105.000
Șoimu	1.000	1.000	1.000
Taina	90.327	88.000	45.800
Talisman	9.700	9.700	700
Tara	30.385	27.700	21.200
Tătăran	53.752	27.200	4.600
Tibet	9.635	6.700	—
Turla	25.650	19.500	10.000
Ulis	76.300	76.300	44.500
Ulm	9.700	9.700	9.700
Union	2.300	2.300	2.300
Uraca	5.700	5.700	4.700
Ural	45.500	45.500	—
Uranus	1.000	1.000	—
Urganda	62.000	62.000	30.300
Uria	33.100	33.100	14.400
Victoria	4.900	4.900	1.500
Zanoza	1.400	1.400	1.400
Zeta	120.800	120.800	7.400

Informații

■ JOCKEY CLUBUL a cumpărat dela d. maior Moisescu, trei iepe de prăsilă. Este vorba de:

Csintalan, de 14 ani, din Tamar și Csiganyleany, bătută cu Birmah.

Boința, de 14 ani, din Tamar și Bogalka, bătută cu Son in love.

Gogorița, de 14 ani, din Zori de zi și Girelle, bătută cu Son in love.

■ JOCKEY CLUBUL l-a mai cumpărat pe *Mont Blanc*, din Blanc și Ararat, dela d. dr. A. Dumitraș. Armăsarul va fi utilizat ca încercător la herghelia Târgșor.

■ SERPENTINE, iapă de patru ani din Episod și Princesse Hari, a fost vândută de d. I. Studenberg, d-lui F. Lorand.

■ JAGODKA, iapă de trei ani, din Musset și Jogense II, a fost cumpărată de d. Al. Carcaleșteanu, dela d-na Iulia Constandache.

■ D. T. CAMPEANU a dat următoarele nume yearlingilor d-sale:

Bauvarie, iepei din Birmah și Buzavirag.

Lotus, armăsarului din Ghiaur și Lucia.

Popinnette, iepei din Birmah și Peggy O'Neil II.

Ramses, armăsarului din Blue Boy și Rubicon.

Mabacita, iepei din Somogy și Mamusz.

■ HERGHELIA BALC va trimite mai multe din iepele sale la monta armăsarilor din Ungaria. Se duc tratative în acest scop.

■ REZULTATUL oficial al alergărilor pe anul 1939 va apare mâine. Se poate procura dela secretariatul Jockey Clubului.

■ D. C. IONESCU-BORDEI a cumpărat dela d. M. Ionescu pe *Boreas*, armăsar de 4 ani din Loc și Bruma.

■ VEDETA, iapă de 3 ani, a intrat în antrenament la J. Raymer. Ea aparține d-lui Tannenbaum.

■ PENSIONARII d-lui G. Iordănescu vor sta la odihnă, până la 15 Februarie, după care vor reapare în probele publice.

■ SE ATRAGE atențiunea antrenorilor că numai astăzi mai pot fi ridicate dela secretariatul Societății Hipice Române de trap, cărțile de antrenament ale cailor. Incepând de mâine, nici un cal trăpaș nu va avea acces pe hipodrom, fără carte de antrenament.

■ HISPANO a reluat antrenamentul.

■ DECLARAȚIUNILE de partanți pentru reuniunea de Vineri, 2 Februarie se pot face până mâine la ora 12.

● **IN Banat va lua naștere o nouă crescătorie de cai de pur sânge, proprietatea d-lui Brandt.**

— **ADUNAREA generală a Jockey Clubului se va ține Duminecă 25 Februarie.**

— ANTRENORUL GABENS a cerut Jockey Clubului încuviințarea — care i s'a dat — de a-și alerga pensionarii săi **Bien Aller, Badar, Nippes** și **Ena** pe numele „Grajdului Caramel".

Precum se știe acești cai i-a obținut pirntr'o dispoziție testamentară a regretatului general Moruzi.

Antrenorul Gabens a ales numele de „Grajdul Caramel" în semn de recunoștință ,știut fiind că armăsarul Caramel a fost cel mai bun cal de curse al generalului Moruzi.

Alergările de trap

Băneasa Trap; Ziua 8-a, Vineri 2 Februarie

— PROGRAM DEFINITIV —

Premiul ANDALUZIA
Condiție (½) — 13.000 lei

2080 Victoria
2100 Lin
2120 Pădureț II
2160 Primăvara, Crăiasa
2180 Jack
2200 Tais
2220 Bandit II
2300 Livada

Premiul ARAGON
Record — 15.000 lei

1700 Eggy, Zvon, Spic
1720 Talaz, Bruma II
1740 Edith, Nation Ducesa Rota
1760 Katy Caid, Prokator
1800 Hannibal II
1820 Amilkar, Gondolat III

Premul ALGESIRAS
Condiție — 15.000 lei

2140 Livada, Lugoj, Isabela
2160 Coconaș, Viziru, Cupidon, Kamaa
2180 Kanada
2220 Hannibal II
2260 Gondolat II

Premiul ALBA IULIA
Handicap — 18.000 lei

1700 Inel, Catinca Kamaa
1720 Talaz
1740 Blondella, Ducesa
1760 Ben Hur, Prokator
1780 Citronat Gordon, Pandur
1800 Hannibal II
1820 Amilkar, Gondolat II

Premiul AMZACEA
Handicap — 15.000 lei

2100 General Worthy
2120 Zgomot, Livada.
2140 Lugoj
2160 Bețiv, Durdulia, Călin, Eol, Elena.
2180 Coconaș, Gelsha, Busuioc, Zenit, Voința, Pinkerton, Aluniș, Isabela.
2200 Ciclop

Premiul ABISINIA
Handicap — 13.000 lei

1700 Prinț Worthy, Pădureț II
1720 Bănuța
1740 Cina
1760 Crăiasa, Cavaler, Vrăjitor, Pușa, Columbus, Furor.
1780 Domnitor, Ialpug, Giovinezza II.
1800 Tais
1820 Călin, Jack, Paj Axtell.

Premiul ADRIA
Condiție — 15.000 lei

1700 Don, Tătăran.
1720 Jeles II, Zvon, Draga Mea, Livada, Peter Worthy, Călin, Zenit, Ulis, Eol.
1740 Mura, Handicap, Dolly W, Catinca, Cupidon, Kamaa, Busuioc, Aluniș, Sonia W.
1760 Bruma II, Sorvaneț, Hercegno.

Alergările de trap

Băneasa Trap; Ziua 9-a, Duminică 4 Februarie

— PROGRAM DEFINITIV —

Premiul BALȚI
Condiție (½) — 13.000 lei

2100 Uraca, Ikar
2120 Princesse Axtell
2140 Bănuța
2160 Pușa, Iarba
2180 Ialpug
2200 Călin
2220 Răsura, Eol, Bandit II.

Premiul BADEA TEU
Condiție (1/20) — 18.000 lei

1700 Ulis
1720 Pock, Talaz, Katy Caid.
1740 Kanada, Blondella, Pandur
1760 Amilkar, Antrag.
1800 Gondolat II

Premiul ALBACETE
Handicap — 13.000 lei

1700 Comtesse Worthy, Vcevod, Șoim, Domnia, Miorița, Dreapta, Kirasa, Peggy Worthy, Ikar, Victoria
1720 Uria, Lin, Pădureț II, Năluca
1740 Luminița
1760 Musculița
1780 Bănuța, Speranța
1800 Urganda
1820 Pușa, Columbus f. pariu, Furor f. pariu

Premiul BUTOEȘTI
Performanță — 13.000 lei

2100 Prinț Worthy, Pădureț II
2120 Cina, Crăiasa, Columbus
2140 Dudu Gordon
2160 Giovinezza II
2180 Diadia Lul, Tais, Călin, Pan Worthy
2200 Eol, Brenn
2240 Aluniș
2260 Busuioc

Premiul ADDIS ABEBA
Handicap — 18.000 lei

1700 Inel, Coconaș, Eggy, Viziru, Catinca, Cupidon, Kamaa, Bruma II, Busuioc, Zenit, Sorvaneț, Benito H. P., Ciclop, Sonia Worthy, Isabela
1720 Hercegno, Vuet
1740 Edith, Kanada, Blondella
1760 Prokator
1800 Hannibal II
1820 Amilkar

Premiul BOGDANA
Condiție — 13.000 lei

1700 Cavaler
1720 Ieroșca II
1740 Dolly Worthy, Livada, Lugoj, Benito H. P., Isabela
1760 Redea, Sonora, Rota
1780 Edith
1800 Champion, Prokator, Hercegno

Premiul ALICANTE
Handicap — 13.000 lei

2100 General Wotrhy
2120 Zgomot, Livada
2140 Makrele,, Sultana, Lugoj, Jack, Paj Axtell
2160 Călin, Eol, Brenn, Elena
2180 Pinkerton, Sultan II

D-l colonel Capșa, suferind

D. colonel Capșa, directorul herghelii Scroviște și membru în comitetul Jockey Clubului se află de câteva zile suferind.

Ii urăm cât mai grabnică însănătoșire.

DIVERSE

■ D. A. HANNANEL a vândut d-lui căpitan dr. Homutov, pe Franco Girl, iapă de cinci ani, din Empire Builder și Flyng Estrel.

■ IN Banat va lua naștere o nouă crescătorie de cai pur sânge, proprietatea d-lui Brandt.

Pagina Boxului

Ieri seară

La sala „Turda“ s'au desfăşurat finalele campionatelor amatoare ale regiuni „Bucegi“

Asearâ la orele 9 jum. în sala „Turda“ s'au desfăşurat finalele campionatelor amatoare ale regiunii „Bucegi“. Reuniunea s'a bucurat de prezenţa tuturor oficialităţilor sportive.

IN CADRUL CATEGORIEI MINIMA

MILO SOMER (Univ.) contra lui DUMITRU NICOLAE (M. D.). Primul care începe este Somer, care se dovedeşte mai activ şi cu lovituri mai precise la faţă şi corp. In repriza a doua Dumitru pare mai decis, Milo primeşte o dreaptă în nas şi sângerează. Somer reuşeşte o serie la faţă şi este mereu peste adversar Repriza îi aparţine exclusiv. In cursul reprizei a treia Milo reuşeşte să trimeată o stângă în stomacul adversarului. Dumitru trimete o dreaptă în faţa lui Somer, totuşi acesta se revanşează reuşind să trimeată o serie la faţă. Invingător la puncte şi campion regional MILO SOMER.

IN CADRUL CATEGORIEI „HARTIE”

LAZARESCU CONST. (Turda) singurul înscris la categoria hârtie, primeşte diploma de campion regional.

IN CADRUL CATEGORIEI „MUSCA”

IOAN CHIRIAC (Turda) contra IULIAN CETAŢEANU (Univ,); conduce lupta maestrul Ion Lungu.

Matchul începe cu un schimb uşor de lovituri din ambele părţi. Cetăţeanu trimete o stângă în corpul lui Chiriac. Chiriac reuşeşte o serie la corp urmată de 2 swinguri la faţă Chiriac lucrează cu ambele mâini, dovedindu-se mai combativ. Avantaj, Ion Chiriac.

Repriza II-a, Chiriac reuşeşte să pistoneze stomacul adversarului cu stângi şi drepte dovedindu-se cu mult superior. Este mereu în ofensivă, plasând loviturile cu precizie şi efecte. Avantajul tot de partea lui Chiriac.

Repriza III-a. Tot Chiriac este acela care porneşte la atac, punându-şi dreapta şi stânga în plină funcţiune. Toate loviturile plasate de Cetăţeanu erau bine centrate de elevul lui Popazu. Cetăţeanu pare că-şi revine, dar este inutil, gongul anunţând sfârşitul partidei, cu un avantaj net.

Invingător la puncte ION CHIRIAC, fiind proclamat campion regional

IN CADRUL CATEGORIEI „COCOŞ”

NICOLAE RADAN (Turda) contra GIGI TATARESCU (Univ.). Rădan trimete o stângă în faţa adversarului. Tătărescu lucrează mai mult cu dreapta. Rădan trimete câteva swinguri de stânga. Ambii boxeuri beneficiază de o technică şi un elan cam rar de văzut.

In repriza II-a, Tătărescu lucrează mai mult la corp. Tătărescu pistonează faţa adversarului. E rândul lui Rădan să pună dreapta şi stânga lui formidabilă în funcţiune. Rădan intră cu o stângă, urmată de o dreaptă în faţa adversarului Tătărescu reuşeste cu un swing în faţă. A fost o repriză, în care loviturile au abundat din ambele părţi.

In repriza III-a Rădan pare mai combativ, Tătărescu părând obosit. Rădan lucrează cu directe de dreapta şi stânga la faţă şi stomac. In lupta corp la corp s'a dovedit mai bun. Rădan porneşte la atac mai decis, câştigând punctele necesare. Invingător la puncte NICOLAE RADAN, proclamat campion regional. A fost cel mai frumos match al serii.

IN CADRUL CATEGORIEI „PANA”

MARIN GASPAR (Turda) contra IOSIF BARASCH (Tir). Ambii combatanţi pornesc vijelios la atac Gaspar pare foarte rapid, lucrând cu ambele mâini la corp. Reuşeşte o stângă la bărbie. Barasch intră cu o stângă la stomac.

In repriza II-a Gaspar trimete câteva lovituri în faţa adversarului. Barasch intră cu o stângă la stomac. Urmează apoi o serie de lovituri, care aparţin lui Gaspar. Barasch aproape că nu mai poate reacţiona, menţinându-se la o apărare disperată.

In repriza III-a, pare că Barasch îşi revine reuşind să beneficieze de formidabila lui stângă.

Insă Gaspar pare mai combativ, mai vioi, reuşeşte să lucreze mai bine cu ambele mâini. Barasch nu mai poate, dar dotat cu o rezistenţă de neîntâlnit reuşeşte să termine repriza. Invingător la puncte MARIN GASPAR, proclamat campion regional.

IN CADRUL CATEGORIEI „UŞOARA”

PUIU OBAGILA (Univ.) contra ST. FLORESCU (M. D.). Florescu reuşeşte o stângă urmat ade o dreaptă la corp. Este contrat cu o stângă de a lui Obăgilă la faţă. Acesta din urmă intră cu o stângă în faţa lui Florescu Acum este rândul lui Florescu să trimeată o stângă la stomac.

Repriza II-a: Florescu trimete un swing urmat de un crochet. Tot Florescu trimete o dreaptă în stomacul lui Obăgilă. Florescu pare mai combativ, fiind mereu peste adversar.

In repriza III-a Florescu atacă cu uppercuturi şi cu stânga, ceeace face pe Obăgilă să se resimtă. Totuşi Obăgilă pare a-şi reveni, imprimând o luptă corp la corp, în care se dovedeşte superior.

Juriul dă avertisment boxeurului Florescu pentru box neregulamentar.

Urmează un schimb de lovituri în care Florescu reuşeşte o serie de stângi. Obăgilă reacţionează şi trimite o serie de stângi şi drepte. Invingător la puncte PUIU OBAGILA, proclamat campion regional.

IN CADRUL CATEGORIEI „SEMI-MIJLOCIE”

LUDOVIC SANGHEORGHE (A. C. T.) contra AUREL WEINTRAUB (Turda). Conduce lupta Cristache Negoiţă. Weintraub plasează o dreaptă în faţa lui Sângheorghe. Ludovic se răsbună plasând o dreaptă la stomac. Weintraub porneşte din nou la atac, pistonându-şi adversarul cu un swing la faţă urmat de o dreaptă la stomac. Weintraub urmăreşte mai mult bărbia adversarului.

In repriza II-a, Sângheorghe, lucrează mai mult la corp. Weintraub plasează o dreaptă la plex. Ludovic urmăreşte şi plasează o serie la faţă.

In repriza III-a, Weintraub, lucrează cu un-doi la faţă. Ludovic pare obosit. Weintraub reuşind o serie de drepte şi stângi, care au sdruncinat serios adversarul. Sângheorghe sângerează la nas. Weintraub face forcing, reuşind să plaseze câteva lovituri decise, asigurându-şi victoria. Invingător la puncte AUREL WEINTRAUB, proclamat campion regional.

IN CADRUL CATEGORIEI „MIJLOCIE”

ANDREI VALENTIN (Tir) contra ALEX. GIURCA (Luceaf. Buc.) conduce lupta maestrul Lungu.

Valentin plasează câteva crochete de dreapta la stomac. Giurcă ripostează cu o dreaptă la faţă. Valentin plasează o serie de lovituri la stomac şi ficat. Giurcă se eschivează, Valentin intrând cu o stângă la bărbie.

CONSTANTINESCU-MARTAC

Repriza II-a: Giurcă îşi bagă adversarul între corzi, însă nu poate lucra, din cauză că Valentin îl contrează încontinuu. Giurcă intră cu un swing de stânga. Valentin boxează mai precis, remarcându-se prin directe la cap şi stomac.

Repriza III-a: Valentin reuşeşte o dreaptă la faţă. Giurcă plasează o stângă la plex. Valentin plasează un uppercut, Giurcă contrează. Valentin pistonează faţa adversarului. Giurcă depune toate eforturile, dar spre sfârşit pare mai obosit. Totuşi Valentin reuşeşte să plaseze un uppercut la bărbie. Urmează apoi un schim de lovituri din ambele părţi, neînregistrându-se nici o fază mai spectaculoasă.

Invingător la puncte ANDREI VALENTIN, proclamat campion regional la categoria „mijlocie”.

IN CADRUL CATEGORIEI „SEMI-GREA”

VASILE CONSTANTINESCU-MARTAC (M. D.) contra TÖRÖK PAVEL (Turda). Conduce lupta d. Ion Firu.

Primul care începe este Török, care intră cu stânga la faţă şi plex.

Vasile, enervat de rapiditatea adversarului său, care nu l-a lăsat nici să răsufle, porneşte la atac, şi printr'o serie fulgerătoare de lovituri, transformă în punching-ball pe Török, care după 1 minut de corecţie serioasă, abandonează această luptă care devenise inegală pentru el.

Invingător prin abandon VASILE CONSTANTINESCU-MARTAC, proclamat campion regional.

IN LIMITA CATEGORIEI „GREA”

GEORGE GEORGESCU (Tir) contra ROMULUS CARACAŞ (J. C.). Conduce lupta Vasile Şerbănescu.

Ambii boxeuri, luptă încet, menţinându-se pentru celelalte 2 reprize.

Caracaş este acela care porneşte la atac, dar loviturile lui n'au o ţintă precisă, oprindu-se în garda adversarului. Georgescu reuşeşte un uppercut urmat de o serie la stomac.

In repriza II-a, Georgescu porneşte mai decis. Caracaş trimite un swing de stânga în faţa adversarului. Caracaş sângerează la nas. Georgescu intră la un corp la corp, plasând o serie de lovituri la stomac. Caracaş intră cu o dreaptă în pieptul lui Georgescu. Caracaş trimete o dreaptă în faţă, Georgescu contrând cu un swing de stînga.

In repriza III-a Georgescu porneşte mai decis, căutând să îşi adjudece partida. Caracaş reuşeşte o stângă la faţă. Georgescu plasează un uppercut de dreapta. Caracaş plasează un swing de stânga, urmat de o serie în faţa adversarului. Totuş repriza a fost anostă. Invingător la puncte GEORGESCU GEORGE, care este proclamat campion regional.

S'au împărţit apoi numeroase premii învingătorilor şi deţinătorului celor mai multe cupe.

„Când Stoian are condiţie fizică, nu-l poate bate nimeni”

Fostul campion naţional îşi desăvârşeşte forma în sala „Turda“ sub supravegherea maestrului Popazu. Il vedem în plină activitate — la mănuşi, lucrând în compania lui Ştefan Bogdan.

Stoian face o impresie excelentă ; boxul său e clar, atacurile sale nervoase, combativitatea sa dă drept lui Popazu să facă pronosticuri foarte avansate.

Nea Zamfir nici nu aşteaptă să fie întrebat :

„Il vezi? De câte ori s'a antrenat la mine şi de câte ori a ascultat, a scos rezultate bune. Priveşte-l ce frumos lucrează“.

Şi cum încercam să căutăm şi o explicaţie mai plauzibilă, Popazu a adăogat făcându-ne cu ochiul :

„Nu-i vorbă, i-a prins şi concentrarea bine. A fost pe zonă câteva luni şi are o condiţie fizică extraordinară.

Şi când Stoian are condiţie fizică să ştii *dela mine* că nu-l poate bate nimeni“.

Comitetul F. R. Boxului se întruneşte astă seară

Comitetul Federal al F. R. Boxului se întruneşte astă seară la sediul federaţiei, sub preşedinţia d-lui Al. Cantuniari.

FOOT-BALL

Campionatul de răsboiu al Angliei

In cadrul campionatului de răsboiu al Angliei, Sâmbătă s'au înregistrat următoarele rezultate :

Bornemouth Un.—Brentford 2:2.
Portsmouth—Brighton & Hoove Albion 5:1.
Torquay United—Plymouth Argyle 1:0.
Swansea Town—Bristol Rovers 2:2.
Oldham Athletic—Barrow 2:1.
Aberdeen—Alloa 3:1.

Mâine se întruneşte biroul federal... ...şi va discuta probabil problema desconcentrării jucătorilor

Biroul federal, care trebuia să se întrunească ieri se întruneşte astă seară.

Se pare că, deşi pe ordinea de zi nu figurează lucruri interesante. se va lua în discuţie totuşi un lucru de esenţială importanţă.

Intr'adevăr, nu este exclus ca în „biroul“ de astă seară să se discute problema concentrărilor jucătorilor de football.

Se ştie că în funcţie de soluţia ce se va da acestei grave probleme depinde soarta returului campionatului naţional.

Millwall—Clapton 2:1.

ŞCOALA NAŢIONALA DE ANTRENORI

Eri la Şcoala Naţională de Antrenori au fost următoarele cursuri:
dela 15—17 la orele de football d. dr. Virgil Economu a vorbit în continuare despre „Linia de mijlocaşi'.
dela 17—19 la orele de prim ajutor d. dr. Traian Dumitrescu a vorbit despre contuziile la genunchi.

*

Azi au loc următoarele cursuri:
dela 15—17 football teoretic cu d. dr. Virgil Economu.
dela 17—19 gimnastică practică cu d. dr. prof. Ioan Coja.

Din lumea cluburilor mici

● Şedinţa *săptămânală a comisiunei districtuale va avea loc Joi 1 Februarie crt.*

Cinste rugbyului românesc

D. V. ANASTASIADE VA CONDUCE MATCHUL ITALIA-SPANIA IAR D. HERCK INTÂLNIREA GERMANIA - ITALIA

Federaţiile de rugby din Italia, Germania şi Spania, au cerut federaţiei noastre de specialitate să le propună mai mulţi arbitri, care ar putea conduce matchurile lor internaţionale.

Federaţia română a răspuns, făcând propunerile necesare, dintre care au fost aleşi d-nii I. Anastasiade şi Herck.

Primul va conduce întâlnirea dintre Italia şi Spania, iar secundul pe aceia dintre Italia şi Germania.

Trebue să remarcăm marea cinste ce se face rugbyului românesc. Este pentru prima oară când arbitrilor români li se încredinţează matchuri internaţionale în străinătate.

Campionatele de patinaj-viteză ale Norvegiei

Oslo, 30. — Campionatele de patinaj viteză ale Norvegiei, disputate la Hamar, s'au soldat cu următoarele rezultate :

500 m. 1. Finnhodt 44 sec., 2. Engnestangen 44,1 s., 3. Harry Haraldson 45 sec.

1100 m. 1. Haraldsen 2 min. 22,3 sec., 2. Mathiesen 2 min. 22,8 s.,

1000 m. 1. E. Hagen 8 min. 46 sec., 2. Wangberg 8 min. 48,9 sec.

10.000 m. 1. Mathiesen 17 min. 44,8 sec.. 2. Wangberg 17 min. 17 min. 51 s. 3. Hagen 17 min. 54,3 secunde.

In clasamentul final : 1. Haraldsen, 2. Mathiesen, 3. Hagen.

Un chestionar C. E. C. al d-lui Pelikan

După cum am arătat la timp, la conferinţa dela Budapesta s'a decis în principiu menţinerea Cupei Europei Centrale, urmând ca detaliile să fie puse la punct mai târziu, astfel ca adunarea generală din Martie să aibe un plan complect.

De aceea s'a hotărît ca fiecare ţară să răspundă unui chestionar, care a fost trimes în Italia, Ungaria, Germania, Elveţia, Boemia, Jugoslavia şi România. Chestionarul a fost trimes de d. prof. Pelikan şi cuprinde următoarele întrebări :

1. Doriţi menţinerea Cupei Europei Centrale şi aţi participa şi anul acesta?

2. Socotiţi bun actualul sistem sau doriţi să fie schimbat ?

3. Dacă sunteţi de părere ca în 1940 să sisteze provizoriu competiţia, nu aţi încuviinţa organizarea unei competiţii identice dar într'un cadru restrâns?

D. prof. Pelikan cere răspunsurile până la 15 Febr.

Bini a câştigat marele premiu Mellaha

Tripoli, 30. — Marele Premiu Mellaha, care întruneşte pe cei mai buni ciclişti musulmani şi italieni, s'a disputat aci şi a fost câştgat de cunoscutul ciclist italian Bini.

LANCIA:

„Nu văd cum ar putea pierde Ilie Petrescu“

In schimb, Moţi a ajuns să se antreneze cu Jim Călinescu

Gala dela 10 Februarie se apropie cu paşi mari şi boxeurii îşi intensifică antrenamentul pentru ca nu cumva să-i surprindă nepregătiţi.

De pildă, Ilie Petrescu se antrenează cu o conştiinciozitate şi o râvnă neobiciuite.

Ilie se bucură peste tot de simpatii şi în ora când el se antrenează, toată lumea e în jurul său.

Exerciţii pentru respiraţie, pentru suplete, apoi coardă — Ilie o sare cu o dexteritate excepţională — apoi sacul.

Pumnii lui Petrescu buşesc năprasnic în sacul nevinovat.

„Il vezi ? îi spune el. E un sac nou. Pe cel vechi l-a bătut până ce l-a spart. Urmează apoi, box cu umbra şi după aceia lucrul la mănuşi...

„Cei desemnaţi să servească drept parteneri nu par prea bine dispuşi...

Ilie se mişcă mai vioiu ca niciodată, loveşte cu ambele mâini, din toate poziţiile.

— „Ce părere ai maestre ?

— „Păi, să fiu sincer: Ilie Petrescu are astăzi cea mai bună formă de când îl cunosc eu.

„Nu văd cum ar putea să piardă matchul“.

PUMNII LUI SPAKOW

In acest timp, la Facultatea de Drept îşi desăvârşeşte pregătirea Moţi Spakow.

Intr'o linişte pe care ne-o explică Jim Călinescu:

„A avut Moţi o criză. Zice că i-am dat parteneri prea fricoşi. I-a culcat pe toţi la pământ. Nu ştiu pe cine să-i mai dau.

— Ce-ar fi să faci personal, încercarea ?

— Cred că aci o să ajungem. Numai că eu nu rămân dator cu nimic.

Şi apoi, în şoapte :

— Vorba vine... Cum loveşte Moţi acum e prăpăd.

— De. Ştiu eu. Şi Ilie e bun astăzi. Şi e mai tânăr. In orice caz va fi o luptă mare“.

Scrisoare din Grecia

Atleţii greci se pregătesc pentru crossul balcanic, iar „Athlitismos“ crede că Dinu Cristea şi Kotnik au şi ei şanse...

Footballul în progres evident

Matchuri pentru sinistraţii turci

Athena, Ianuarie. — *Activitatea sportivă se desfăşoară în ritm mult mai vioiu ca'n trecut. Şi nu este o activitate parţială, în sensul că se manifestă numai o parte din ramurile sportului.*

Intregul sport elen, dela ciclism şi până la atletism şi football, fără a face distincţie de sezon, activează intens, fie oficial, fie amical şi are în faţă perspective internaţionale care-i asigură un an excepţional.

Mai ales la atletism, fotball ,ciclism şi lupte greco-romane.

In ce priveşte ultimele două activitatea internaţională îi este asigurată de Balcaniadedele care se vor desfăşura respectiv la Bucureşti şi Istanbul.

NOU ORIZONT LA FOOTBALL

De o situaţie specială se bucură astăzi footballul, care — prin matchurile C.A.M. T-ului şi mai ales ale Ungariei — a dovedit că poate concura atletismul în popularitate. Marele examen însă,

a fost altul : a intrat în gustul sportivilor şi — în special — a manifestat un progres simţitor.

Faptul că Hungaria — în formă excelentă — a scos rezultate atât de strânse în comparaţie cu scorurile înregistrate în anii trecuţi şi modul cum se comportă jucătorii eleni pe teren, technic şi tactic, arată un progres evident.

In plus, un numeros contingent de jucători tineri şi de valoare certă asigură footballului elen o pepinieră excelentă.

ACTIVITATEA INTERNAŢIONALA

In afară de perspectiva reînfiinţării Cupei Balcanice şi de un match cu Ungaria de Paşti la Athena, forul grec este în tratative cu Egipt pentru un turneu. Egiptenii au propus la 4 matchuri : două la Cairo şi câte unul la Alexandria şi Port-Said.

Federaţia greacă, potrivit sfatului dat de antrenorul englez Bugget, a răspuns că acceptă turneul dar numai pentru două matchuri, la sfârşitul lui Februarie.

MATCHURI PENTRU SINISTRAŢII DIN TURCIA

Cutremurul din Turcia a produs o impresie profundă în Grecia, chiar şi în cercurile sportive.

Ultima hotărîre : Athena se vor organiza matchuri pentru ajutorarea sinistraţilor turci.

O INTALNIRE GRECO-EGIPTEANA LA ATLETISM

Paralel cu activitatea footballistică, atletismul elen îşi pregăteşte calendarul internaţional.

In prezent se duc tratative pentru un match Grecia—Egipt care să se desfăşoare în Martie la Athena, iar revanşa în Mai la Alexandria.

PREGATIRI PENTRU CROSSUL BALCANIC

Antrenorul Simicsek are mult de lucru pentrucă pregăteşte atleţii care vor participa la campionatul balcanic de cross dela Istanbul (24 Martie).

Reprezentanţii eleni, în frunte cu Kiriakidis, Ragazos şi Nitsas, urmează un antrenament metodic şi foarte eficace.

„Athlitismos“ — ziar sportiv local — ocupându-se de acest campionat — arată că cele mai multe şanse de victorie la au : Kiriakidis, Ragazos, Nitsas (Grecia), Dinu Cristea (România), Kotnik (Iugoslavia) şi Maksut (Turcia).

Turneul sudamerican de basketball a fost câştigat de Uruguay

Montevideo, 30. — Aci s'a terminat marele turneu internaţionale de basketball, în care echipa Uruguayului n'a pierdut niciun match Clasamentul este următorul:

1. Uruguay 5 puncte, cu goalaverage : 192/101.

2. Argentina 4 puncte, goal average 177/108.

3. Brazilia 3 puncte, goalaverage : 157/136.

4. Chili 2 puncte, cu goal average : 166/155.

5. Peru 1 punct, goalaverage 149/146.

6. Paraguay 0 puncte, cu goalaverage : 83/238.

Echipa argentiniană a bătut recordul aruncărilor la coş.

Editura Societăţii Anonime „Universul“, Bucureşti, Str. Brezoianu No. 23—25 — România

„ASOCIAȚIUNEA"
SIBIIU

Taxa poștală plătită în numerar conform aprobării dir. generale p. t. t. nr. 24.464/939

2 LEI

UNIVERSUL sport

8 PAGINI
29 - 1940

Redacția și Administrația: Palatul „UNIVERSUL" str. Brezoianu 23—25. Telefon: Centrala 3.30.10; Redacția 4.21.81. Redactor responsabil EUGEN DUMITRESCU

Proprietar: „Universul", S. A. Adm.-delegat: STELIAN POPESCU Inscris sub No. 167, Trib. Ilfov

Nr. 29. — Anul III ● BUCUREȘTI. — Vineri 2 Februarie 1940

ABONAMENTE: Pentru grupări sportive 1000 lei anual

1 an LEI 500
6 luni LEI 270
3 luni LEI 150

Toma Aurel a mai susținut un match la Broadway Arena din Brooklyn

Compatriotul nostru a terminat la egalitate cu PABLO DANO !

După ce, la un moment dat, Toma Aurel nu mai dăduse niciun semn de viață, păstrând în jurul său o discreție inexplicabilă, iată că s'au pornit știrile asupra activității excelentului nostru boxeur în America.

Am anunțat la timp prima victorie repurtată la New-York de Toma Aurel și asupra lui Victor Corchado. Știrea o obținusem prin Gherase dela Neclerq.

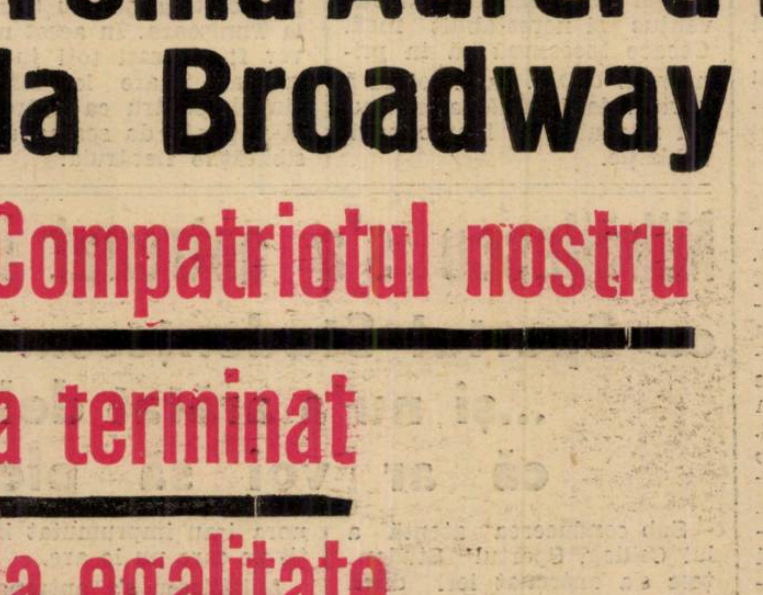

TOMA AUREL

A urmat apoi victoria asupra lui Mickey Jerome.

Iată că pe ziua de eri am primit știri despre un nou match al lui Toma Aurel — al treilea.

De data aceasta, vestea ne o aduce... „Gazzetta dello Sport", cunoscutul confrate milanez.

Iată ce anume anunță o telegramă primită de confratele italian din New York:

„New York, 26. — AUREL TOMA — „COCOȘUL" ROMAN CARE A ABANDONAT TITLUL EUROPEAN PENTRU A PLECA IN AMERICA, — A FACUT MATCH NUL — LA BROADWAY ARENA DIN BROOKLYN — CU PHILIPINUL PABLO DANO, ASPIRANT LA CAMPIONATUL MONDIAL".

Nu avem niciun motiv să ne îndoim de veracitatea știrei publicate de Gazzetta dello Sport.

Toma Aurel a boxat pentru a treia oară, dar de data aceasta a reușit numai un match nul.

D. ministru Vântu, la solemnitatea de ieri seară, declară începerea campionatului național de hockey

Rapid, Venus, Dragoș Vodă și Mureșul s'au calificat în turul final al campionatului național de hockey

Campionatul național de hockey pe ghiață a continuat aseară când s'au înregistrat următoarele rezultate:

Mureșul — Jahn 2-1 (0-1, 2-0, 0-0)

Venus—S. P. Cluj 10-1 (3-0, 0-0, 7-1)

In general, două matchuri de factură modestă, la care — în afară de valoarea câtorva din adversari — a contribuit și zăpada care a acoperit ghiața.

Mureșul, învingând pe Jahn, a obținut de fapt calificarea în turneul final, în timp ce Jahn a fost eliminat, iar astăzi va pleca la Cernăuți.

In schimb, Venus a învins cum a vrut pe clujeni. Și a marcat când a vrut. In plus, a arătat formă excelentă. Ceeace-i mai important.

In urma acestor rezultate, clasamentele se prezintă astfel:

SERIA A

1. Rapid	**1**	**1**	**0**	**0**	**6:2=2**
2. Mureș.	**1**	**1**	**0**	**0**	**2:1=2**
3. Jahn	**2**	**0**	**0**	**2**	**3:8=0**

SERIA B

Venus	**1**	**1**	**0**	**0**	**10:1=2**
Dr. Vodă	**1**	**1**	**0**	**0**	**5:1=2**
S.P. Cluj	**2**	**0**	**0**	**2**	**2:15=0**

Astăseară se dispută ultimele două matchuri ale turului eliminatoriu:

Ora 21.15: Venus-Dragoș Vodă

Ora 22.30: Rapid-Mureșul

Dealtfel, independent de rezultatele acestor întâlniri, pentru turul final s'au calificat: **Rapid, Mureșul, Dragoș Vodă și Venus.**

(In pag. 4-a: cronicile matchurilor disputate aseară).

Bulgaria a cerut să fie admisă în Cupa Bazinului Dunărean

Cererea va fi soluționată în conferința dela Timișoara

In cursul zilei de ieri, federația de football a primit o scrisoare din partea federației bulgare, prin care aceasta solicită să fie admisă în Cupa Bazinului Dunărean.

Probabil că federațiile ungară și iugoslavă au primit câte o adresă la fel.

F. R. F. A. nu va lua nici o hotărîre și nu va da nici un răspuns federației bulgare, până după conferința dela Timișoara, unde — după cum se știe — vor fi puse la punct ultimele amănunte de organizare ale acestei competiții.

Cu ocazia conferinței acesteia, va fi luată în discuție și adresa federației bulgare, care astfel va primi răspuns nu din partea unei federații ci din partea comitetului Cupei Bazinului Dunărean.

Football Football Football Football Football Football Football

„F. C. Cotroceni"

echipa născută din modestie, tradiție și ideal sportiv

Multe sunt și, mai ales, anonime rămân grupările care fac sport pentru sport și din dragostea de a avea o echipă care să lupte cavalerește pentru un scop pur sportiv: un campionat.

ANDRIAN GRIGORE

Și dintre acestea, una este F. C. Cotroceni, născută din modeștii dar entuziaștii conducători și jucători ai unui cartier din cele mai sportive.

GH. BELLU

Comportarea lor în campionat n'a fost de loc pretențioasă. Și nici nu putea fi altfel, pentrucă echipa d-lor Mihail Staicovici, Gr. Andrian și Gh. I. Belu nu urmărește decât practicarea sportului.

De aceea și rezultatele obținute în proba oficială nu sunt strălucite:

Cotroceni	— Național	0—4
„	— Dâmbovița	3—4
„	— Comro	6—3
„	— Șoimii	3—2
„	— Generala	2—3
„	— Fulgerul	1-12
„	— P. T. T.	0—6
„	— E. F. A.	3—1
„	— Phenix	1—3
„	— Capitala	2—1

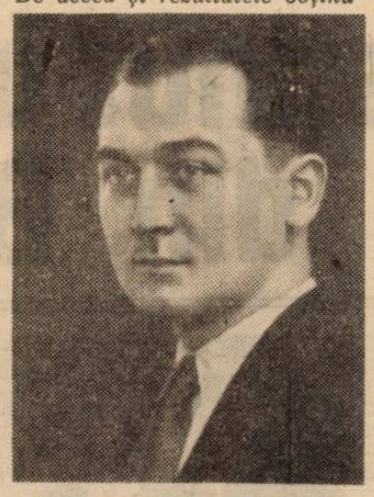

MIHAI M. STAICOVICI

Acestea îi sunt performanțele și recunoaștem și noi că puteau fi și mai bune. Dar asemenea grupări sunt vitregite de imprejurări și dacă totuși își fac loc prin viață, aceasta se datorește numai eforturilor unite ale conducătorilor și jucătorilor.

Pentru viitor, F. C. Cotroceni nutrește speranțe și speră mai ales să creieze acea tradiție sportivă în cartier care asigură existența tinerelor și idealelor grupări.

U. D. R. s'a antrenat ieri pe șosea sub conducerea lui Szepe

Duminică un match cu Chinezul la Timișoara

Reșița, 31 (prin telefon).— Parcă și jucătorii își dau seama de lupta excepțional de grea care îi așteaptă în returul campionatului național — ne referim la acela ai U. D. R. — căci se pregătesc cu o atenție și seriozitate demne de toată lauda.

SZEPE LADISLAU, NOUL ANTRENOR

Plecarea lui Kertezs a lăsat un gol serios la Reșița, deși unii din jucători sunt mulțumiți de această schimbare.

Postul lăsat liber de Kertesz a fost ocupat de Szepe Ladislau, fostul jucător din timpurile de glorie ale U.D.R.

Primul antrenament sub conducerea lui Szepe s'a desfășurat azi și a constat numai din exerciții pentru condiție fizică. Antrenamentul s'a făcut pe șoseaua care trece pe lângă teren.

FÜLLOP NU E RESTABILIT INCA

Au participat la acest antrenament toți jucătorii clubului cu excepția portarului Füllop, rănit cu ocazia matchului de campionat cu Juventus și nerestabilit încă. Ceeace înseamnă că în primăvară U.D.R. va fi tot fără portar, dacă până la începutul returului nu face o nouă achiziție.

DUMINICA CHINEZUL—U. D. R. LA TIMIȘOARA

Pentru Duminecă U.D.R. a perfectat un joc cu Chinezul la Timișoara. In acest match vor fi utilizați toți jucătorii pe care îi are la dispoziție clubul, pentru ca antrenorul să-și poată da seama de posibilitățile fiecăruia.

Mihăilescu s'a antrenat ieri cu Sportul Studențesc...

...și nu a arătat deloc că ar voi să plece

Sub conducerea atentă a lui Csillag, Sportul Studențesc s'a antrenat ieri după amiazi pe A.C.S.A.

Au lipsit numai Bădulescu și Drăgan.

Așa dar a participat Mihăilescu, căruia fantezia unora i-au împrumutat intenții pe care nu le are.

Mihăilescu s'a antrenat cu obicinuita lui conștiinciozitate și din modul cum s'a comportat nu reiese deloc că el ar dori s'o rupă cu Sportul Studențesc.

ANTRENAMENT DE CONDIȚIE

Ședința dela A.C.S.A. a fost consacrată exclusiv antrenamentului de condiție fizică.

Exerciții de gimnastică, sprinturi scurte, jocuri iată programul executat de jucătorii universitari.

Deși sunt la început, jucătorii au arătat o ușurință în mișcări, care lasă să se întrevadă că echipa va intra în formă destul de repede.

Al doilea antrenament al acestei săptămâni a fost fixat mâine după amiazi.

La acest antrenament va apare și mingia.

Nu se va juca totuși la două porți. Va fi un antrenament tehnic individual.

Csillag se va ocupa de fiecare jucător în parte iar acest antrenament individual va fi compeltat cu unul pe compartimente.

D. gen. Gabriel Marinescu

va boteza mâine copilul lui C. Vâlcov

Vineri 2 Februarie a. c., orele 17, va avea loc la sediul Asociației sportive și culturale „VENUS" din București, str. Nicolae Filipescu No. 14, botezul copilului d-lui Colea Vâlcov, de către d. general Gabriel Marinescu, președintele Federației Române de Football.

Membrii comitetului sunt rugați a participa la această festivitate; deasemenea pot lua parte și ceilalți membri ai asociației, cari doresc.

Convocări

● Gruparea „Metalo-Sport" convoacă pentru astă seară la ora 19 pentru a lua parte la antrenamentul ce va avea loc în sala Școalei Evanghelice din str. Luterană pe următorii jucători:

Chendreanu, Munteanu, Antonescu, Belitoreanu Marcu, Andreescu, Filipescu, Costel, Bodvil De Viitor, Dumitrescu, Anghel, Lairescu, Maior Petrescu și Sauciuc.

● A. S. C. Fulgerul convoacă pentru Vineri 2 Februarie 1940 pe toți jucătorii să se prezinte la sediu cu 4 (patru) fotografii, precum și actele necesare pentru a scoate noulle licențe.

● A. S. Română convoacă pentru Joi 1 Februarie orele 7—7½ seara, în str. Răspântiilor nr. 35, pe toți jucătorii săi. Prezența obligatorie.

Dela asociația antrenorilor de football din România

Comitetul de conducere al A. A. F. R. în ședința ce a avut loc eri la F. R. F. A. a luat o serie de hotărîri importante pentru bunul mers al asociației, dintre care notăm următoarele:

Să se trimită tuturor antrenorilor din țară un chestionar asupra celor mai importante probleme în legătură cu antrenorii de football din România. Din răspunsurile ce le va primi asociația, se va putea vedea care sunt doleanțele antrenorilor și ce soluțiuni propun pentru rezolvarea lor.

Se preconizează o adunare generală cu caracter de congres al antrenorilor de football din România la București. Se va alege o dată convenabilă majorității antrenorilor din țară.

In urma unei documentate expuneri a d-lui președinte dr. Virgil Economu, comitetul a hotărît că trebue să invite pe toți antrenorii de football din România în A. A. F. R. pentru a forma un corp constiuit al antrenorilor, care bine organizat, să poată da cele mai bune rezulate componenților asociației.

In acest scop se invită și pe acaestă cale toți antrenorii de football din România, calificați sau necalificați de F. R. F. A. și care încă nu sunt membri ai A. A. F. R., să se adreseze Asociației Antrenorilor de Football din România, str. Batiștei No. 33 București, pentru orice chestiuni ar avea de rezolvat în legătură cu ocupațiunea de antrenor.

SPECTACOLE

Teatre

OPERA: Relache
NAȚIONAL: mat.: Profesorul Storițin; seara: M-me Sans-Gene
STUDIO: Capul de rățoi
REGINA MARIA: mat.: Nuca de Cocos; seara: Nuca de Cocos
SARINDAR: mat.: D-șoara Butterfly; seara: D-șoara Butterfly
MUNCA ȘI VOE BUNA: matineu: Vreau să muncesc; seara: Inimă de mamă
COMOEDIA: Marionette
SAVOY: mat.: Radio Tănase; seara: Radio Tănase
ALHAMBRA: mat.: Pe frontul Alhambra; seara: Pe frontul Alhambra
LIGA CULTURALA: Prometeu înlănțuit
ALHAMBRA BABY (Pas. Comoedia): mat.: Baby iubește; seara: Baby iubește
TEATRUL RELIGIOS: Ioan Botezătorul

Cinematografe

SCALA: Miezul nopții. Jurnal Paramount și Jurnal O. C. R.
„ARO": Hotel pentru femei și Jurnal
CAPITOL: Prinzionevele Destinului și jurnal Fox și O.C.R.
TRIANON: Vestul sălbatic, Oameni de cauciuc și jurnal Paramount.
CARLTON: Cavalcada fantastică și jurnal nou.
REGAL: Antanta cordială și Jurnal Paramount
SELECT: Când felinarele se sting.
FEMINA: Vin ploile.
ARPA: Aventurile celor trei Muschetari, operă completă.
PALAS BULEVARD: Jesse James Brigandul și Tentație.
ROXY: Dragostea mea te chiamă jurnal românesc și Fox.
ELISEE: Stan și Bran aviatori și jurnal Paramount.
FORUM: Paradisul pierdut și Jertfa supremă.
OMNIA: Orașul blestemaților și Nanette are 3 iubiți.
RIALTO: Valsul nemuritor și Pentru patrie.
AIDA: Se aprind făcliile și Noaptea amintirilor.
AMERICAN: Dragostea mea te cheamă și Caterina cea mică.
BARCELONA: Viață de arstist cu Shirley Temple și Josette.
BIZANTIN: In zori de zi și Ulița durerii.
COTROCENI: Nu vreau să mor și și Ultima baricadă și jurnale Fox și românesc.
CARMEN: Poltava și Oameni care înfruntă moartea.
DACIA: Jesse James Brigandul și Iluzii.
DICHIU: Șobolanul și In vâltoarea valsului.
DIANA: Tarzan în exil și Intre dragoste și glorie.
EDISON: Sergentul Berry, Copilul și elefantul și Trupa de reviste Georgescu-Iași.
FLORIDA: Union Pacific și Trustul veseliei.
FRANKLIN: Prinț și cerșetor și Femei de noapte.
GLORIA: Orașul blestemaților și Țiganii.
„GRAND": Ultimul Gangster și Serenada Primăverei.
ILEANA: Lordul Jeff și Beția aurului.
IZBANDA: Noaptea destinului și O noapte pomină.
LIA: Noaptea destinului și Cântecul eroilor.
LIZEANU: Katia și Stan și Bran alpiniști.
LUCIFER: Cei trei muschetari și Cuib de fericire.
MARCONI: Paradisul pierdut, Doamna păcătuește, jurnal Paramount și trupă de reviste și comedii D. Axol.
MARNA: O noapte de pomină și trupa de reviste Titi Mihăilescu.
MILANO: Orașul blestemaților și Nebuniile vacanței.
MIORIȚA: Delir și Misiunea doctorului Kudare.
MODEL: Oameni cu aripi, Aripi românești, Flota britanică și jurnal Paramount.
NERO: Tarzan în exil și Complicații sentimentale.
NISSA: Pentru patrie și Nevastă-mea subreta.
NONI: Parada tinereții și Valsul nemuritor.
ODEON: Union Pacific și Cei trei muschetari.
PACHE: Nu vreau să mor și Totul pentru dragoste și jurnal Fox.
PAX: Familia judecătorului Hardy, și Cine a ucis pe Gail Preston ?
PARIS: O noapte de pomină (film românesc) și Suferințele unei mame.
RAHOVA: Dragostea mea te cheamă și Trebuie să mă iubești.
REX: Parada tinereței și New-York sub teroare.
SPLENDID: Nopți de groază în Hong Kong și Femeia albă a Maharadjahului.
TOMIS: Primul sărut și jurnal și completare.
TRIUMF: Bengali și Toată lumea cântă.
UNIC: Noaptea destinului și Cântecul eroilor.
UNIREA: Frou Frou și Alasca.
VENUS: In zori de zi, Enigma morții Darieux și jurnal.
VOLGA: Se aprind făcliile (film românesc) și Cei trei muschetari.
VOLTA BUZEȘTI: Cheia de aur și Fecioarele nebune
CINEMA VERGU (Bariera Vergului): Penitenciarul și Legiunea Diavolului

Football Football Football Football

O divizie naţională cu 16 echipe...

...iată ceva care nu este exclus să se realizeze pentru campionatul 1940 - 1941

Incontestabil, una din cele mai puţin stabile realizări federale este formula campionatului naţional.

F. R. F. A. într'o continuă căutare a formulei ideale, pentru prima divizie naţională, a încercat până acum o serie care nu a dat rezultate fericite.

Explicaţia este simplă şi nu poate fi decât una singură. Aceea că toate comitetele federale n'au luat în consideraţie realităţile, ci s'a oprit în faţa formulelor aritmetice.

O POLITICA A CENTRELOR

Se pare însă că preferarea formelor în dauna fondului — singura cauză a insuccesului formulelor divizionare — a fost părăsită.

Un important membru al federaţiei lucrează la un proect de campionat naţional, pentru ediţia 1940/1941.

Punctul central al acestui proect îl reprezintă preocuparea de raţională reprezentare a centrelor în campionatul naţional.

In modul acesta vor fi rechemate la viaţă centre cari au jucat un rol important în footballul nostru precum şi altele noui de posibilităţi frumoase.

Spre deosebire de vechile încercări, noua politică a centrelor nu va fi bazată pe o realitate falsificată de tendinţe demagogice.

Nu vor fi promovate decât acele centre cari pot oferi garanţii puternice şi în condiţii cari să întărească şi mai mult aceste garanţii.

16 ECHIPE...

Ceeace este important în acest proect e faptul că lucrările oficialului nu vor fi legate de numărul de douăsprezece echipe.

In viitoarea divizie naţională A este posibil să joace 14 sau chiar 16 echipe.

Raţionala reprezentare a centrelor, face posibilă o competiţie cu 16 echipe.

Iată pentru ce proectul acesta are toate şansele să se realizeze.

VENUS

îşi continuă antrenamentele cu asiduitate

Ianossy a „lucrat" ieri cu echipa primă, „Luceafărul" şi juniorii

Dintre echipele bucureştene Venus este cu siguranţă aceea care se pregăteşte cu cea mai mare seriozitate.

Eri venusiştii s'au antrenat din nou, sub conducerea lui Ianossy.

Au fost prezenţi toţi jucătorii primei echipe cu excepţia celor concentraţi.

S'a făcut o oră de antrenament de condiţie fizică, în care timp s'a lucrat cu cea mai mare atenţie şi seriozitate, fiecare jucător arătând o docilitate şi bunăvoinţă excepţională.

UN NOU ANTRENAMENT AZI

Pentru azi după amiază, la ora 14.30, sunt convocaţi la arena Venus la un nou antrenament, toţi jucătorii echipei prime, ai Luceafărului, precum şi juniorii Venusului şi Luceafărului.

Un referendum interesant pe marginea campionatului italian

După ultima etapă a turului campionatului italian, cotidianul sportiv „Il Littoriale" a pus criticilor dela toate ziarele de sport următoarele întrebări :

1. Cari au fost cei mai buni jucători ?
2. Care echipă a jucat cel mai bine ?
3. Cine va câştiga campionatul şi cine va ieşi al doilea ?

Iată rezultatele :

Cei mai buni jucători sunt:
Portari : Massetti, Olivieri.
Fundaşi : Boniforti, Ricci.
Mijlocaşi de aripă : Perazzolo, Locatelli.
Mijlocaşi centru : Ramella, Olmi.
Centri atacanţi : Boffi, Piola.
Interi : Chizzo, Flamini.
Aripi : Neri, Corti.

După părerea ziariştilor italieni echipa, care a jucat cel mai bine, e LAZIO. Urmează apoi Ambrosiana.

Cele mai multe şanse de a câştiga campionatul au fost acordate Genovei.

Cei mai mulţi au văzut în locul al doilea pe Bologna.

Acestea sunt părerile criticilor. In ce priveşte pronosticurile ele pot fi verificate la capătul campionatului.

Rapid a obţinut pentru Schaffer

aprobarea de şedere în ţară pentru un an de zile

Venirea lui Schaffer — devenită la un moment dat nesigură — continuă să preocupe opinia sportivă.

Viitorul antrenor al Rapidului este o celebritate a footballului european şi angajarea lui în România nu poate constitui un simplu fapt divers.

Iată deci ultimele svonuri, în legătură cu venirea lui Schaffer.

Ziarul ELENZEK anunţă că Schaffer sosește în Capitală la 1 Februarie.

Adică azi. Şi aceasta ar însemna că antrenamentul de mâine al feroviarilor va fi condus de el.

Un svon. Al doilea confirmă cele scrise de noi în numărul de ieri.

„Schaffer sosește Sâmbătă sau Duminică"... a declarat Baratky unui prieten.

PENTRU UN AN DE ZILE...

Antrenorul pestan a fost angajat pentru un an de zile.

Rapid a obţinut chiar aprobarea de şedere în ţară pentru un an de zile, astfel că ultima formalitate a fost îndeplinită.

Rămâne numai ca Schaffer să sosească, ceeace este cel mai important fapt din toate.

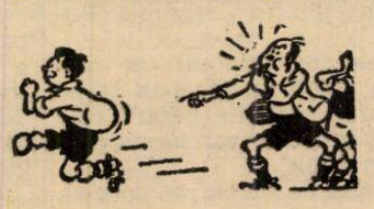

NEVRARGYL Dr. BOUSQUET
CALMEAZĂ IMEDIAT Durerile de cap şi orice nevralgii
La FARMACII şi DROGUERII
NEVRARGYL Dr Bousquet 16 Faubg St Honoré PARIS
IN CUTII A 3 TABLETE ŞI 20 TABLETE

30 minute : condiţie fizică
30 minute : la două porţi...

...iată antrenamentul de ieri al Rapidului

Antrenamentele Rapidului continuă cu o regularitate extraordinară (iarna, şi trenurile merg neregulat).

Nici cea mai mică întârziere, nici cea mai mică abatere de la programul stabilit. Rapid vrea să termine campionatul în locul prim. Această seriozitate, care se observă la toate antrenamentele lor, este cea mai mare dovadă a hotărîrii feroviarilor.

O ORA „COMPLETA"

Antrenamentul de ieri, la care a lipsit numai Vintilă, a durat exact 60 de minute.

A fost o oră de antrenament complet.

O jumătate de oră feroviarii au făcut antrenament de condiţie fizică. Gimnastică, punching ball şi sprinturi sub tribune. Apoi a apărut mingia şi jucătorii au făcut două echipe.

PRIMA: Negru, Lengheriu, Marton, Wetzer II, Moldovan, Răşinaru, Florian, Costea.

SECUNDA: P. Rădulescu, Baratky, Căpuşan, Dan, Bogdan, Sipoş, Georgescu.

De data aceasta matchul s'a terminat la egalitate. Ambele echipe au marcat câte şeapte puncte.

Goalgetterul zilei: Bogdan, care a marcat 4 puncte. Celelalte 10 au fost înscrise de Lengheriu, Marton (2), Răşinaru (2), Florian (2), Costea, Baratky şi Sipoş (2).

Antrenamentul viitor a fost fixat pentru Vineri după amiază.

„Temperamentul latin..."

...e stăpânit cu sancţiuni severe

In Italia, desfăşurarea normală şi sportivă a matchurilor de campionat este păzită cu sfinţenie.

Şi când se ivesc neregularităţi, federaţia italiană aplică sancţiuni exemplare celor vinovaţi.

Iată, de pildă, ultimile sancţiuni mai importante:

Grupările Lazio şi Genova au fost amendate cu câte 500 lire pentrucă la matchul dintre ele s'au produs incidente.

Jucătorii Nian (Napoli), Milano (Lazio) şi Fabbro (Napoli) au fost suspendaţi pe câte două săptămâni.

Un premiu pentru cel mai bun junior al anului

Juniorii echipei naţionale vor fi trimişi în staţiuni de odihnă

Matchurile de juniori pentru „Cupa Basinului Dunărean" fac ca federaţia să acorde juniorilor cea mai mare importanţă.

Selecţionarea lor ca şi întreg sistemul de antrenament vor fi făcute cu maximă grije.

Principiul că echipa de juniori trebue să fie pepiniera primei echipe naţionale, a fost acceptat şi tot ceeace se va face în această direcţie va fi făcut în spiritul acestui principiu.

UN PREMIU PENTRU CEL MAI BUN JUNIOR AL ANULUI

Anul trecut, în tabăra de la Braşov s'a acordat un premiu celui mai bun junior. Acest „junior No. 1" a fost Torjoc, care a jucat de altfel şi în echipa naţională B contra Ungariei.

Ideea va fi menţinută, dar cadrul concursului va fi lărgit.

Se va căuta să se desemneze în fiecare an cel mai bun junior al campionatului naţional.

Acesta va fi distins cu un premiu şi va fi urmărit cu cea mai mare atenţie pentruca el să aibe o evoluţie normală.

PENTRU JUNIORII ECHIPEI NAŢIONALE

O altă intenţie interesantă care face cinste F.R.F.A., este aceea de a trimite la odihnă pentru o perioadă de timp ce se va fixa ulterior, pe toţi juniorii echipei naţionale.

Aceasta, chiar dacă nu se va mai putea realiza o tabără de juniori, ca aceea de la Braşov.

Ei vor fi examinaţi de medicul federal şi li se va prescrie regimul de care fiecare are nevoe.

SPORTURI DE IARNA

Venus a dispus fără eforturi de S.P. Cluj cu 10-1 (3-0, 0-0, 7-1)

Bâzu Cantacuzino a marcat 5 goaluri

Venus a debutat aseară, în actualul campionat, cu o victorie categorică, învingând echipa Societăţii de Patinaj din Cluj, cu scorul de 10:1 (3:0, 0:0, 7:1).

Dar nu scorul este acela care ne interesează, ci maniera în care el a fost obţinut.

In definitiv echipa clujană este fără îndoială cea mai slabă din tot lotul participant şi ca atare un scor de proporţii, împotriva lor n'ar fi o ispravă prea mare.

Victoria bucureştenilor trebue totuşi subliniată, pentrucă ea nu se datoreşte numai slăbiciunei adversarului ci este, în primul rând rezultatul normal al unui joc, practicat după toate regulele artei.

Dintre toate echipele participante, Venus este acela care practică cel mai frumos, cel mai corect şi în acelaş timp şi cel mai eficace hockey.

Lucrul acesta nu ne miră. Venus posedă şi formaţia cea mai bine echilibrată, neavând niciun punct slab. In matchul de aseară deşi s'a prezentat în 8 jucători (fără Dédé Cosman),— pe stânga jucând Vulcănescu şi Bărbulescu cu schimbul, — echipa a mers de minune, mai ales în ultima repriză.

Eroul victoriei venusiste a fost desigur Bâzu Cantacuzino, care a marcat singur cinci goaluri din cele 10.

In special în ultima repriză, popularul polisportiv, a făcut ce a vrut pe teren. Tehnica lui sclipitoare, intuiţia jocului, precizia în shoturi, l-au ridicat cu o clasă deasupra celorlalţi parteneri şi adversari.

Dar şi ceilalţi venusişti s'au comportat excelent. Calmul lui Florică Marinescu şi siguranţa lui Zgoralski în apărare, viteza şi shotul lui Vulcănescu, inteligenţa lui Bărbulescu, pătrunderea lui Titinel Teodorescu şi oportunitatea lui Florin Popescu în atac, au contribuit toate, în egală măsură la această frumoasă victorie.

Clujenii s'au prezentat şi ei în 8 oameni, căpitanul lor, Ciu-

BARBULESCU (Venus)

ca fiind nevoit să plece din Capitală. Lipsa lui s'a resimţit foarte mult, mai ales în ultima repriză, căci echipa a obosit.

CUM S'A MARCAT

In pauză, care a urmat după matchul Mureşul—Jahn, ghiaţa a fost curăţată de zăpadă şi ca atare pe ghiaţă bună negrii au marcat repede trei goaluri prin Florin Popescu, Vulcănescu şi Bâzu Cantacuzino.

In repriza secundă însă venusiştii n'au mai putut desfăşura jocul lor obişnuit din cauza zăpezii care s'a depus într'un strat apreciabil pe ghiaţă.

Zăpada fiind din nou curăţată, în ultima repriză Venus a fost din nou stăpân pe joc şi a marcat de şapte ori, în ordine prin Vulcănescu, Cantacuzino, (3) şi Bărbulescu.

Goalul de onoare al oaspeţilor a fost înscris de Mészaros când situaţia era 9:0, din cauza neatenţiei lui Hartel.

D-nii Lupu şi Welter (Bucureşti) au condus următoarele formaţii:

VENUS: Hartel-Zgoralski, Marinescu - Popescu, Cantacuzino, Vulcănescu-Bărbulescu, Teodorescu.

S. P. CLUJ: dr. Vass-Roşca Sângeorzan-Mészaros, Antoni, Tunyogi-Doczi, Makkai.

Concursurile naţionale străjereşti de ski se anunţă sub cele mai bune auspicii

Predeal, 31. (Prin telefon). — Concursurile naţionale străjereşti, la care îşi vor da întâlnire cei mai buni skieuri străjeri din toată ţara, preocupă actualmente în cel mai înalt grad Direcţia Educaţiei Fizice de pe lângă Straja Ţării.

In acest scop azi au sosit în localitate d. maior Dimâncescu Directorul Educaţiei Fizice şi d. prof. Camil Morţun, cari vor conduce pregătirile pe cari le cere un concurs de grandoarea acestuia.

La aceste preparative dau un preţios concurs d. col. Grigoriu şi comandanţii dela centrul de iniţiere Predeal.

PARTICIPA CATEVA SUTE DE STRAJERI ŞI STRAJERE

La aceste concursuri, din primele calcule, se contează pe o participare evaluată la 250 străjeri şi străjere.

Toţi vor sosi în localitate Vineri, concursurile urmând să înceapă Sâmbătă şi continuându-se Duminică.

NUMEROASE PREMII

In luptă au fost puse numeroase premii, printre cari este demn de citat un număr de 20 cupe.

In afară de aceste cupe se vor împărţi medalii diplome şi cărţi străjereşti.

Goalgetterii campionatului naţional de hockey

5 goaluri: Bâzu Cantacuzino (Venus).
4 goaluri: Telea II (Rapid).
3 goaluri: Suck (Dragoş Vodă).
2 goaluri: Talski (Jahn) **Bărbulescu, Vulcănescu,** (Venus).
1 goal: Anastasiu, Biro (Rapid), **Mezaros, Antoni** (S. P. Cluj), **Dietrich** (Jahn), **Incze I, Kocsis** (Mureşul), **Fl. Popescu** (Venus).

Campionatele de patinaj artistic s'au amânat

După cum am scris — şi după cum era de aşteptat — campionatele de patinaj artistic s'au amânat.

Iată, de altfel, comunicatul oficial:

Comitetul Regional de Patinaj Bucureşti comunică amânarea campionatelor naţionale de patinaj artistic ce urmau să aibe loc la 4 Februarie a. c. în zilele de Sâmbătă 10 şi Duminică 11 Februarie a. c. la Cluj.

Buletin meteorologic sportiv O. N. T.

PREDEAL. — Grosimea zăpezii 55 cm., bate vânt tare fără să ningă. Temperatura —18 gr. Zăpadă prăfuită, favorabilă pentru sky şi ascensiuni. Vizibilitatea 4 kilometri.

SINAIA (cota 1400). — Grosimea zăpezii 58 cm., timp frumos. Temperatura —12 gr. Zăpadă prăfuită, favorabilă pentru sky şi ascensiuni. Vizibilitatea 10 km.

VATRA DORNEI (Parcul Staţiunii). — Grosimea zăpezii 67 cm., timp frumos. Temperatura —28 gr. Zăpadă prăfuită, favorabilă pentru sky şi ascensiuni. Vizibilitatea 20 km.

CABANA SUHARD (Vatra Dornei). — Grosimea zăpezii 671 cm., timp frumos. Temperatura —29 gr. Zăpadă viscolită, favorabilă pentru sky, dar nefavorabilă ascensiunii. Vizibilitatea 20 km.

LACUL ROŞU (Gheorghieni).— Grosimea zăpezii 46 cm., timp frumos. Temperatura —25 gr. Zăpadă viscolită, favorabilă pentru sky, dar nefavorabilă ascensiunii. Vizibilitatea 10 km.

BUŞTENI. — Grosimea zăpezii 62 cm., cerul complet acoperit. Temperatura —8 gr. zăpadă prăfuită, favorabilă pentru sky şi ascensiuni. Vizibilitatea 500 m.

STANA DE VALE (Hotel Excelsior). — Grosimea zăpezii 58 cm., cerul parţial acoperit. Temperatura —18 gr. Zăpadă prăfuită, favorabilă pentru sky şi ascensiuni. Vizibilitatea 10 km.

Mureşul, învingând Jahn cu 2-1 (0-1, 2-0, 0-0) după un joc modest, s'a calificat pentru turneul final

Nu ne aşteptam la prea mult de la matchul Mureşul—Jahn şi aceasta în ceeace priveşte calitatea jocului. Dovadă jocul prestat aseară de cele două echipe şi care a confirmat în totul previziunile noastre.

Dar ne-aşteptam la o luptă mare, dură, chiar brutală şi aceasta a lăsat de dorit.

Poate că este un merit acest fapt pentru adversari, dar era singurul punct de atracţie al matchului. Şi fără el jocul a părut sărac, modest, întrerupt doar de câteva spectaculoase contra-atacuri ale fundaşilor mureşeni sau acţiuni ale lui Dietrich, Talsky şi Schramek.

VICTORIE... AŞA ŞI AŞA...

Matchul a revenit Mureşului la scorul de 2-1 (0-1, 2-0, 0-0), dar rezultatul acesta nu spune prea mult. Cel puţin pentru cei care au asistat la match.

Mureşenii — Incze, Kocsis, Miklosi, etc. (...în campionatul naţional...) s'au dovedit a fi excelenţi patinatori. Şi a avea doi fundaşi la fel de excelenţi. Dar atât, căci în rest n'au depăşit niciun moment pe Jahn.

Ba mai mult; trecând peste faptul că Mureşul a marcat un goal norocos, Jahn (cu Weber, Schramek, etc., tot în campionatul naţional...) a ratat în schimb numeroase ocazii cu tot atâta naivitate şi seninătate ca în jocul cu Rapid.

Incât, un rezultat de egalitate credem că ar fi fost cel mai echitabil.

JOCUL?

O frământare incontinuă pe o ghiaţă acoperită de zăpadă şi în faţa unei asistenţe reduse (erau mai mulţi organizatori...)

Totuşi s'a jucat destul de iute şi pe alocuri cu acţiuni interesante, chiar plăcute.

INCZE II (Mureşul)

In prima repriză, Jahn atacă mai mult, dar Mureşul este mai periculos. Se impune în mod deosebit fundaşii Incze I, Kulcsar.

Cu toate acestea, în min. 8, Talsky deschide scorul printr'un shot puternic: 1-0 pentru Jahn.

Mureşul reacţionează, dar nu reuşeşte decât o scurtă dominare care se sparge mai des la Dietrich.

In repriza a doua, Jahn porneşte la atac, dar fiind din cauză că acţionează prea hazardat se pierde în combinaţii, iar fundaşii adverşi resping, nu obţine niciun rezultat.

Mureşul este acela care marchează în min. 10: se produce învălmăşeală la poarta lui Olariu care — după lonjeon — nu observă că puckul este alături şi Kocsis egalează: 1-1.

Peste trei minute, Incze I are o acţiune vijelioasă şi marchează punctul victoriei după o greşeală a apărării adverse.

Jocul se înfierbântă în ultima repriză. Jahn luptă să egaleze, luptă din răsputeri, ratează chiar ocazii şi în a doua jumătate a reprizei atacă cu 4 înaintaşi, dar totul este în zadar.

Din contră, Olariu — portarul cernăuţenilor — este acela care are mai mult de lucru şi salvează două goaluri.

Jocul ia sfârşit la poarta Mureşului.

ARBITRII ŞI ECHIPE

D-lor Botez şi Szekely, care au condus satisfăcător, li s'au aliniat echipele:

MUREŞUL: Veres-Incze I, Kulcsar-Incze II, Kocsis, Soos-Incze III, Telea I, Miklosi.

JAHN: Olariu-Dietrich, Markievicz-Weber, Talsky, Schramek-Kambefat, Bauer, Haas.

De pe ghiaţă

● Matchul de hockey Italia—Ungaria a fost definitiv fixat pentru 9 Februarie la Milano.

Regiunile se pregătesc pentru a doua parte a campionatelor de ski

La muntele Mic, Abrud, Vârful cu Dor, Poiana Braşov, Vatra Dornei, Prejba-Sibiu, Straja şi Baia Mare, vie activitate

In aşteptarea ultimului examen înaintea campionatelor naţionale, skieurii români îşi vor verifica forma cu prilejul întrecerilor pe regiuni, Duminică urmând să se dispute cea de a doua parte a acestor campionate.

In opt centre regionale de ski se desfăşoară actualmente o vie activitate pentru punerea la punct a organizării.

Aceasta în ceiace îi priveşte pe organizatori. Skieurii, nici ei nu sunt mai puţin activi. Cele două probe cari vor ocupa programul, slalomul şi coborîrea, sunt destul de dificile pentru a cere concurenţilor o perfectă pregătire tehnică, fapt care i-a obligat la un antrenament intens şi metodic, desfăşurat sub directa supraveghere a conducătorilor de club.

VARFUL CU DOR ADAPOSTEŞTE CAMPIONATELE REGIUNEI BUCEGI

Campionatele regiunei Bucegi au fost încredinţate anul acesta Ski Clubului Bucureşti şi Clubului Peleş, sub supravegherea regiunei Bucegi.

Cele două cluburi de comun acord au început de pe acum pregătirile pentru cele două probe ce vor forma programul zilei.

Proba de slalom, în special, care e mai pretenţioasă, formează deocamdată atenţia organizatorilor. In acest scop, d-nii dr. Andreescu şi B. B. Assan se vor deplasa la Vârful cu Dor unde vor dirija pregătirile.

ANTRENAMENTE, ANTRENAMENTE...

Majoritatea cluburilor şi-au concentrat „oamenii" la Sinaia şi Predeal pentru antrenamente.

Valea lui Carp este zilnic teatrul unor asidui pregătiri, la care se întâlnesc skieurii cluburilor Ski Club Prahova, Ski Club Bucureşti, Tennis Club Român, Peleş. Caraiman şi Clubul German de Ski Bucureşti. Restul de cluburi participante, Clubul Sportiv Predeal şi Amicii Predealului se pregătesc la Predeal cu aceiaşi sârguinţă.

POIANA BRAŞOV IN MARE FIERBERE

Incepând de pe vârful Postăvarului şi până la Poiana Braşov zilnic se antrenează coborîtorii din regiunea Ţara Bârsei.

Iar cât priveşte cunoscuta pantă dela Poiana Braşov, ea a fost rezervată pentru antrenamentele de slalom, fiind dealtfel şi panta pe care se va disputa campionatul regional.

O activitate nu mai puţin intensă se desfăşoară în restul ţării.

La Muntele Mic, una din cele mai pitoreşti regiuni de ski din Banat, este o activitate puţin obişnuită. Bănăţenii ţin ca primul lor campionat să aibă o amploare demnă de un început bun.

Campionatele Făgăraşului ce se vor disputa la Prejba lângă Sibiu şi la cari se vor întâlni skieurii sibieni, se anunţă şi ele sub cele mai bune auspicii.

La Vatra Dornei, aceste campionate sunt aşteptate ca adevărată sărbătoare. Un comitet organizator, pus sub preşedinţia d-lui dr. D. Pavlov, a întocmit un întreg program, din care nu lipseşte nici ceaiul dansant.

Coborîrea se va disputa aci Sâmbătă 3 Februarie pe Muntele Bărnărel, iar slalomul Duminică 4 Februarie pe terenul de instrucţie de lângă parcul balnear.

In Munţii Apuseni, d. Teofil Faur pregăteşte campionatele regionale, iar la Baia Mare se pregătesc cele ale Maramureşului.

Pe scurt, campionatele regionale au suscitat un deosebit interes în toată ţara, ele fiind ultimul şi cel mai serios examen înaintea campionatelor.

Ultima zi a turneului eliminatoriu programează două matchuri tari: VENUS-DRAGOŞ VODĂ şi RAPID-MUREŞUL

A treia seară a campionatului naţional de hockey va pune capăt turneului preliminar în ambele serii.

Intâlnirile de azi sunt cu mult mai echilibrate ca acelea de până acum, deoarece în fiecare match se întâlnesc cele mai bune echipe ale seriilor respective, ca să decidă soarta locurilor 1 şi 2 din fiecare serie.

VENUS-DRAGOŞ VODA PROMITE UN MATCH MARE

Incepând dela ora 21,15 Venus va căuta să reediteze victoria de acum câteva zile dela Cernăuţi, şi să ocupe primul loc al seriei B.

Ambele formaţii, în matchurile susţinute eri şi alaltăeri, au dovedit că sunt în forma lor cea mai bună, şi sunt capabile de cele mai mari performanţe. Matchul deci promite să fie un spectacol de rară calitate, care să ţină încordată atenţia asistenţei până în ultimul minut de joc.

Examinând posibilităţile adversarilor de astăseară, ajungem la concluzia că, în mod normal, victoria trebue să revină echipei bucureştene.

Venus dispune de două linii de atac, ambele la fel de bune. Singurul punct slab al „negrilor" ar fi apărarea, dar aceasta nu credem să fie pusă la prea mare încercare, pentrucă cernăuţenii n'au decât doi oameni într'adevăr periculoşi şi aceştia pot fi uşor marcaţi. In schimb Dragoş Vodă are o apărare excelentă, greu de trecut. Trioul Maesciuc—Gazda — Engster este una din cele mai bune apărări din campionat şi dacă vijelioşii atacanţi ai negrilor nu vor reuşi să marcheze multe goaluri, aceasta nu va fi vina lor, ci meritul apărării adverse.

VENUS: Hartel—Zgoralski, Buia—Popescu, Cantacuzino, Cosman—Bărbulescu, Teodorescu, Vulcănescu.

DRAGOŞ VODA: Maesciuc — Gazda, Engster — Suck, Panenka, Sadowski— Tiron, Wimmer, Balanetzki.

H. C. RAPID—MUREŞUL

Al doilea match de astăseară opune cel mai serios pretendent la titlu, revelaţiei din anul acesta.

Mureşul a dovedit în matchul de aseară că este o echipă excelentă, cu jucători cari posedă un patinaj foarte bun şi ştiu să mânuiască crossa.

Oaspeţii s'au acomodat cu ghiaţa bucureşteană şi vor servi astăseară un joc şi mai bun ca eri.

Acelaş lucru putem spune şi despre bucureşteni.

Forţaţi de împrejurări, feroviarii au fost nevoiţi să se prezitne în primul match cu o echipă destul de pestriţă, dar unor jucători rutinaţi ca acei ai Rapidului le este suficient ca să joace odată împreună, ca echipa să fie din nou împreună.

Credem că matchul, deşi va fi la discreţia bucureştenilor, va fi aprig disputat.

H. C. RAPID: Dron—Biro, Anastasiu — Ţico, Botez, Brackl—Telea, Pană, Petrovici.

MUREŞUL: dr. Biro—Incze I, Soos—Incze II, Kocsis, Telea I — Veres II, Kulcsár, Incze III.

Marea serbare sportivă străjerească dela Făgăraş

Duminică a fost o zi frumoasă pentru mişcarea străjerească din Făgăraş. Peste 2000 de străjeri şi străjere au împânzit dealurile din împrejurimile Făgăraşului luând parte la frumoasa manifestaţiune organizată de Legiunea de străjere şi străjeri Făgăraş. Solemnitatea a început cu ceremonialul străjeresc în prezenţa d-lui maior I. Dimâncescu, dir. Ed. Fizice din Straja Ţării, Ursul Romul, Creţiu Traian, Şerban Gheorghe, Simionescu G. dela stolul Radu Negru, prof. I. Ciocan, comandantul legiunii, Roşală Emil, comandantul cohortei, d-na Frăţilă, comandanta cohortei, d. Purdilă, d-ra Christescu, dr. Damian, Doboşan Petre, prof. Mahat Egon şi d-nii învăţători Rânea, Lucreţia Albu, Teţu Virgil, Ivan Ghedeon, Mânciulea Petre, Tunsoiu, Tătaru, Tătucu, Sofronea, Turgheon, Fuslea, Cornea

După terminarea ceremonialului, străjerii încolonaţi, având în frunte pe comandanţii şi comandantele celor 20 de stoluri participante la concurs, şi muzica stolului Radu Negru s'au îndreptat spre dealurile Galaţului, comună în vecinătatea Făgăraşului unde s'au desfăşurat concursurile.

In afară de rezultatele tehnice cari au fost excelente, de numărul participanţilor care a fost impresionant şi de organizarea bine pusă la punct vom menţiona dibăcia străjerilor din Sinca Veche care şi-au confecţionat singuri într'un chip cu totul original skiuri, precum şi costumele naţionale ale celor din Beclean şi celelalte comune.

Iată acum şi rezultatele technice ale acestei manifestaţiuni care a însemnat o frumoasă propagandă în favoarea skiului şi a sporturilor de iarnă în general:

Mailat Elena, (St. Gimn. de fete) 1'16". Categoria 9—10 ani, 1 persoană, *Vasilescu Petru (St. Galaţi), 1'20"*. Categoria 11—12 ani, 1 persoană, *Dan Gheorghe, (St. Beclean), 1,06 3/5*. Categoria 13—14 ani, 1 persoană *Jiga N. Ioan, (St. Beclean), 1,14*. Categoria 15—16 ani, 1 persoană *Gr. Ştefan (St. Viştea de jos) 1,19 4/5*. Categoria 9—10, 2 persoane, Leabu Nicolae, Dibold *Leopold (St. Sc. prim. Nr. 1, Făgăraş 1'04"*. Categoria 11—12 ani, 2 pers. *Lorenz Nic., Râureanu Gh. (St. Sc. prim. Nr. 1 Făgăraş, 1,05 4/5*. Categoria 13—14 ani, 2 persoane, *Hancu Alex. Roşca Mihail (Lic. R. Negru Făgăraş) 1,04 3/5*. Categoria 15—1 ani, 2 persoane, *Orban Alex. Tucă I. (St. Gimn. Viştea de Jos) 1,06,01*. Categoria 15—16 ani, 4 persoane, *Poperand Tr., Neagu Eugen, Pop Gh., Broban Petru (St. Lic. Făgăraş) 0,58*.

Categ. 15—16 ani, 3 persoane, *Dâmbvianu D-tru ,Tocan Gh., Boldiş Gh. (St. Lic. Făgăraş) 1,00,03*. Categ. 17—1 ani, 4 persoane, *Zorca M., Broştea D-tru, Letia Nic. Bica Ion, (St. Lic. R. Negru, Făgăraş, 1,04,02*.

Fond Ski categ. 15—18, *Zăgan Vichente, (St. Lic. R. Negru Făgăraş) 28', 43", Ruth C. (St. Lic. Radu Negru Făgăraş) 28', 55"*. Coborîre directă categ. 10—12 ani *Foith Vilhelm (St. Lic. R. N. Făg.) 26 3/5, Fraţilă T. Lic. R. N. Făgăraş) 27 1/5*. Categ 15—16 (Slalom), Zăgan V. (St. Lic. R. N. Făg.) 35 4/5, Conciu D-tru (St Lic. R .Negru Făgăraş) 36 1/5. Categoria 17—18 ani, *Slale Hajos I. (St. Lic. R. N. Făg.) 36, Grădinaru I. (St. Lic. R .N. Făgăraş) 36 1/5.*

AVIAŢIE

„Sfertul de oră al aviaţiei la Radio"

In cadrul ciclului de conferinţe de propagandă aviatică la microfon, d. George Fotino va vorbi în ziua de 2 Februarie la microfonul posturilor noastre de Radio despre: O CALATORIE CU AVIONUL ROMANESC LA ANKARA.

Gimnastică

Dela Federaţia de Gimnastică

Federaţia de gimnastică Bulev. Carol I Nr. 13 (Palatul Universităţii, Intrarea A), invită toate societăţile ce activează în acest sport, să comunice Federaţiei adresa lor exactă, pentru a li se face comunicări importante în legătură cu organizarea şi activitatea de viitor.

VOLLEY BASKET-BALL

Etapa a X-a, Vineri 2 Februarie 1940

VOLLEY-BALL FEMENIN
CUPA ION NEGUŢ

Ora 10: Stadiul Român II — Start Club, arb. Papinian, asist. Humis şi Grigorescu.

Oora 11: Hai Hai — Macaby, arb. T. Chiale, asist. Corina Hociung şi H. Abazian.

Ora 11,30: Venus — Caraiman, arb. Avachian, asist. Kostanian şi Bejenariu.

CORINA HOCIUNG

Ora 16: Vergu — Stadiul Român I, arb. Donici, asist. Annie Agapie şi C. Hociung.

Ora 17: Radu Vodă — Viforul Dacia, arb. Dobici, asist. C. Popescu şi D. Tatalovici.

Oora 18,30: Bonaparte — Monitorul Oficial, arb. Bădescu, asist. Papinian şi Fl. Popescu.

VOLLEY-BALL MASCULIN
CUPA PROF. D. IONESCU

Ora 10: E. F. A. — Radu Vodă, arb. Bucur, asist. Grigorescu şi Humis.

Ora 13: V. S. C. — Venus, arb. Andronache, asist. Lascarov-Moldovanu şi Gh. Platon.

Ora 12,30: Delavrancea — Macaby, arb. Tonny Vetra, asist. Ben Cârâc şi V. Andreescu.

Ora 15,30: Caraiman — Viitorul, arb. Covaci, asist. Miloşevici şi Manole.

Ora 16,30: Avântul Sportiv — Pebe, arb. Fr. Marinescu, asist. M. Zamfirescu şi D. Enescu.

Ora 19: Tirul — Bonaparte, arb. C. Scorţeanu, asist. Verhoeven şi Beloiu.

Ora 19,30: Săgeata—Craiu Nou, arb. Surmeian, asist. R. Cârlig şi M. Georgescu.

BASKET-BALL MASCULIN
CUPA E. şi N. GROZAVESCU

Ora 17,30: V. S. C. — Sportul Studenţesc, arb. Andronache, asist. Al. Tipărescu şi C-tin Georgescu.

Un comunicat C. C. A.

Comisia districtuală de arbitri aduce la cunoştinţa d-lor arbitri F. R. B. V. şi asistenţi cari n'au adus încă fotografiile cerute, că sunt obligaţi să le depună până Luni 5 Februarie ora 21. contra aplicării de sancţiuni.

Deasemenea se convoacă în mod special pentru aceeaşi şedinţă d. Dumitru Marinescu, casierul comisiei districtuale.

O demisie din C. C. A.

D. Theo Augustide membru în comisia centrală a arbitrilor din F.R.B.V. şi-a înaintat demisia din funcţia pe care o ocupă cât şi din corpul arbitrilor. Cauza demisiei este independentă de voinţa sa.

Ceaiul Stadiului Român

Duminecă 4 Februarie, Asociaţia poli-sportivă Stadiul Român, secţia de volley şi basket, organizează un select ceai dansant în sala A. C. T. (Rihter) din str. Luterană 29.

PING-PONG

La 11 şi 18 Februarie gruparea Macaby organizează un mare concurs

Gruparea Macaby din Bucureşti cu ocazia împlinirii a 20 ani de activitate ai Asociaţiei organizează un mare concurs, dotat cu numeroase premii.

Concursul conteează pentru cupa „Macaby" donată de preşedintele grupării d. Robert Weinberg Verea. In prima zi a concursului adică la 11 Februarie se vor disputa următoarele probe:

Echipe domni şi echipe doamne după sistemul Cupei Davis.

CAT. II ŞI III

In a doua zi a concursului adică la 28 Februarie se vor disputa următoarele probe:

Simplu domni, simplu doamne, dublu domni, doamne şi mixt.

Afară de acestea se vor mai disputa şi categoriile: începători şi gazetari sportivi.

Numai probele pentru echipe, dublurile şi simplurile conteează pentru cupa „Macaby"

Punctajul este următorul: 7, 5. 3, 3

Vom reveni cu amănunte mai ample în numerile viitoare.

CICLISM

Roţi şi pedale

Traian Constantin alergătorul Viforului-Dacia, care îşi satisface serviciul militar şi se află la Chişinău împreună cu regimentul său, joacă într'o echipă de hockey formată de Straja Ţării împotriva F. C. Nistrului.

In lipsa curselor de bicicletă, Traian se mulţumeşte cu matchurile de hockey unde are excepţionale calităţi.

*

Andreescu Ioan în urma strălucitelor performanţe — e vorba de cursele de velodrom — este pus pe lucruri mari în actualul sezon şi în consecinţă face un antrenament asiduu în sala bine echipată a clubului său.

*

Cimpoeru Constantin care s'a comportat mai mult decât admirabil în „Cupa Restauraţiei" se pregăteşte intens în compania bătrânului alergător Hrenciuc care anul acesta este decis să activeze mai intens.

*

Leonida convoacă pentru mâine Joi, pe toţi aergătorii săi la sediul Şos. Jianu, între orele 12-14. Este convocat în mod special alergătorul Rădulescu C-tin.

*

Viforul Dacia ţine şedinţă obicinuită la sediul său din Velodrom, Joi seara. Toţi alergătorii şi cei cari doresc să se înscrie la acest club sunt rugaţi să vină între orele 8-9 seara în şos. Ştefan cel Mare (Velodrom).

PAGINA HIPISMULUI

Mâine la Băneasa-Trap

O reuniune cu multe vedete și alergări deschise

Cap de afiș, premiul Alba-Iulia

Reuniunea de mâine dimineață dela Băneasa-Trap se prezintă mult mai bine decât cele anterioare. Iarna fiind pe terminate — este doar începutul lui Februarie — antrenorii au înscris concurenți mai mulți.

Pe program figurează mai multe nume de vedete. Condolat II, Amilkar, Citronat Gordon, Hannibal II, Pandur și Ben Hur, sunt cai care totdeauna au asigurat succesul unei alergări, dacă nu chiar al reuniunei. Cap de afiș este premiul Alba Iulia, în care vor concura caii pomeniți mai sus.

O parte din ei — cum este cazul celor trei cai ai Grajdului Sterea, Gondolat II, Amilkar și Hanibal II — sunt angajați și în alte alergări.

Premiul Adria se anunță și el sub cele mai frumoase auspicii, pentrucă vor concura cai de forțe egale.

CONCURENȚII PROBABILI

Premiul ANDALUZIA
Condiție — 13.000 lei

Victoria	2080	Catană
Lin	2100	Szabo
Pădureț II	2120	A. Bota
Primăvara	2160	0
Crăiasa	2160	0
Jack	2180	Fischer
Tais	2200	Voronin
Bandit II	2220	Pavlic
Livada	2300	0

Premiul ARAGON
Record — 15.000 lei

Eggy	1700	0
Zvon	1700	0
Spic	1700	0
Talaz	1720	C. D-trescu
Bruma II	1720	0
Edith	1740	Grunwald
Nation	1740	?
Ducesa	1740	Tassopol
Rota	1740	Raymer
Katy Caid	1760	Corol
Prokator	1760	Fischer
Hanibal II	1800	Gaidaev
Amilkar	1820	0
Gondolat II	1820	

Premiul ALGESIRAS
Condiție — 15.000 lei

Livada	2140	0
Lugoj	2140	0
Isabela	2140	0
Coconaș	2160	0
Viziru	2160	Dobrescu
Cupidon	2160	I. Russ
Kamaa	2160	Grunwald
Kanada	2180	Szabo
Hanibal II	2220	0
Gondolat II	2260	Gaidaev

Premiul ALBA IULIA
Handicap — 18.000 lei

Inel	1700	0
Catinca	1700	Ghinea
Kamaa	1700	0
Talaz	1720	?
Blondella	1740	T. Marcu
Ducesa	1740	0
Ben Hur	1760	Tassopol
Prokator	1760	0
Citronat Gord	1780	Cerkasoff
Pandur	1780	0
Hanibal II	1800	0
Amilkar	1820	Gaidaev
Gondolat II	1820	0

Premiul AMZACEA
Handicap — 15.000 lei

G-ral Worthy	2100	0
Zgomot	2120	0
Livada	2120	Toderaș
Lugoj	2140	Tassopol
Beț iv	2160	0
Durdu'ia	2160	Corol
Călin	2160	0
Eol	2160	0
Elena	2160	0
Coconaș	2180	Dobrescu
Geisha	2180	Pavlic
Busuioc	2180	Ghinea
Zenit	2180	0
Voința	2180	Gaidaev
Pinkerton	2180	Fischer
Aluniș	2180	Crotenco
Isabela	2200	I. Szabo
Ciclop		

Premiul ABISINIA
Handicap — 13.000 lei

Prinț Worthy	1700	Crotenco
Pădureț II	1700	0
Bănuța	1720	T. Marcu
Cina	1740	0
Crăiasa	1760	Dobrescu
Cavaler	1760	Gram
Vrăjitor	1760	Pavlic
Pușa	1760	Borisiac
Columbus	1760	Fischer
Furor	1760	A. Bota
Domnitor	1780	Raymer
Ialpug	1780	0
Giovinezza II	1780	Podoleacov
Tais	1800	0
Călin	1820	0
Jock	1820	0
Paj Axtell	1820	Corol

Premiul ADRIA
Condiție — 15.000 lei

Don	1700	Voronin
Tătăran	1700	Gram
Jeleș II	1720	0
Zvon	1720	Fischer
Draga Mea	1720	?
Livada	1720	0
Peter Worthy	1720	Tassopol
Călin	1720	0
Zenit	1720	0
Ulis	1720	Pavlic
Eol	1720	0
Mura	1740	0
Handicap	1740	Borisiac
Dolly Worthy	1740	Crotenco
Catinca	1740	0
Cupidon	1740	0
Kamaa	1740	0
Busuioc	1740	0
Aluniș	1740	0
Sonia Worthy	1740	Corol
Bruma II	1760	Lucan
Sorvaneț	1760	0
Hercegno	1760	Gaidaev

Câștigurile trăpașilor de doi ani, pe 1939

In generația trăpașilor de doi ani, primul loc este ocupat de campioana Jolly, care s'a dovedit cu mult peste restul cailor de o vârstă cu ea.

JOLLY, care este primul trăpaș român de doi ani, cu un record sub 1.30, a câștigat în 1939, suma de 88.900 lei.

Și dacă avem în vedere că Jolly a avut nenorocul să piardă — din cauza unui galop stupid — premiul Dimitrie Matak, vedem că ea ar fi terminat anul 1939 cu un câștig de peste 100.000 lei.

Al doilea pe listă este AVION, cu 60.500 lei, care a stabilit cea mai bună performanță a lui în premiul Dimitrie Matak, însușindu-și una din reprizele eliminatorii.

AURICA este și ea la loc de cinste, cu 44.000 lei. O iapă care promite, dar care are nevoie de o îngrijire mai atentă.

Mai trebue menționat STRAJER, cu cei 40.000 lei pe care i-a totalizat.

Iată cât au câștigat trăpașii de doi ani în 1939:

A. 1.	21.900
Allah	24.000
Arama	33.700
Aron	700
Atlantida	9.000
Aurica	44.000
Avion	60.500
Baba Dochit	2.300
Cartuș	9.000
Câmp	20.700
Chiabur	3.700
Chilipir	5.300
Chiot	10.000
Chiquita	19.700
Ciuruc	11.200
Cobza	4.000
Dulcinea	22.300
Fugar	18.000
Garofița	9.000
Habar	12.800
Halal	3.700
Jolly	88.900
Lucky Boy	700
Odessa	11.300
Pilot	14.300
Ropot	10.000
Străjer	40.100
Vatael	13.300
Veturia	3.300
Victor	19.000
Voinicu	8.000

Reproducătorii Germaniei

Oleander, campion

In clasamentul reproducătorilor germani, campion este OLEANDER din Prums, cu 396.722 mărci.

Al doilea este WALLENSTEIN, din Dark Roland, cu 388.133 mărci.

Dăm mai jos lista câștigurilor reproducătorilor germani. In paranteză sunt numele armăsarilor din care descind la rândul lor reproducătorii.

OLEANDER (Prunus)	376.722
WALLENSTEIN (Dark Ronald)	388.133
LAMPAS (Fervor)	281.152
HEROLD (Dark Roland)	245.191
ALCHIMIST (Herold)	175.304
AURELIUS (Pergolese)	152.964
GRAF ISOLANI (Graf Ferry)	120.309
PRUNUS (Dark Roland)	113.946
FAVOR (Fervar)	113.522
FERRO (Landgraf)	106.858
LOLAND (Fels)	98.931
SISYPHUS (Fervor)	98.479
GRAF FERRY (Fervor)	97.343
FLAMBOYAUT (Tracery)	93.107
ARJAMAN (Herold)	89.355
TOURBILLON (Ksar)	72.500
LUPUS (Herold)	67.362
DER MOHR (Dark Ronald)	64.921
AVENTIN (Teddy)	63.869
TULLUS HOSTILIUS (Roitteraden)	59.778
WIDERHALL (Prunus)	51.824
ABGOTT (Biniou)	51036

Caii din antrenamentul lui I. Pinka

Nae și Princesse Trix, cei mai răsăriți

Unul dintre antrenorii care s'au remarcat în 1939, clasându-se la loc onorabil, deși nu a avut prea mulți cai, a fost I. Pinka.

Anul acesta Pinka va avea în antrenament 13 cai, proprietatea a cinci proprietari.

Dintre aceștia, doi sunt de patru ani — Nae și Bolyhoo, — *șase de trei ani* — Fanatic, Zephir, May Day, Florence, Burgas și Beauty, — *iar cinci sunt doi ani* — Crăiasa, Schela, Doghis, Bandit și *Princesse Trix.*

Dintre aceștia, cel mai bun — până acum — s'a dovedit a fi Nae, care fără a fi vedetă, este un cal util.

Dintre tineri, de origină aleasă este Princesse Trix, proprie soră a Marcellei, care în 1939 a câștigat peste 200.000 lei.

Din lotul lui Pinka mai trebue ramarcată Burgos, o iapă care spre sfârșitul meetingului de toamnă a marcat salturi de valoare apreciabile.

Nu este mai puțin adevărat, că mai are în antrenament cai care nu au arătat nimic. Este cazul lui Zefir, Beauty și Florence.

Iată între locul lui I. Pinka, lot pe care acesta îl va prezenta în alergările anului prezent:

4 ANI

NAE, armăsar din Vadito și Ninsoare.
BALYHOO, iapă din Nuntaș și Benedictine.
FANATIC armăsar din Prince d'Orange II și Fănișoara,

3 ANI

ZEFIR, armăsar din Frunziș și Dolly II.
MAY DAY, iapă din Nuntaș și Moonlight.
FLORENCE, iapă din Leu și Hai.
BURGOS, iapă din Colorado Kid și Beauty of Bath.
BEAUTY, eapă din Leu și Bichette.

2 ANI

CRAIASA, iapă din Satrap și Cavitri.
SCHELA, iapă din Prince d'Orange și Shelsey Queen.
DOGHI, armăsar din Ghiaur și Dolly II.
BANDIT, armăsar din Satrap și Baguette.
PRINCESSE TRIX, iapă din Prince d'Orange II și Tripole.

Alergările de trap

Băneasa Trap; Ziua 8-a, Vineri 2 Februarie

— PROGRAM DEFINITIV —

Premiul ANDALUZIA
Condiție (½) — 13.000 lei

2080 Victoria
2100 Lin
2120 Pădureț II
2160 Primăvara
2180 Jack
2200 Tais
2220 Bandit II
2300 Livada

Premiul ARAGON
Record — 15.000 lei

1700 Eggy, Zvon, Spic
1720 Talaz, Bruma II
1740 Edith, Nation Ducesa Rota
1760 Katy Caid, Prokator
1800 Hannibal II
1820 Amilkar, Gondolat II

Premiul ALGESIRAS
Condiție — 15.000 lei

2140 Livada, Lugoj, Isabela
2160 Coconaș, Viziru, Cupidon, Kamaa
2180 Kanada
2220 Hannibal II
2260 Gondolat II

Premiul ALBA IULIA
Handicap — 18.000 lei

1700 Inel, Catinca Kamaa
1720 Talaz
1740 Blondella, Ducesa
1760 Ben Hur, Prokator
1780 Citronat Gordon, Pandur
1800 Hannibal II
1820 Amilkar, Gondolat II

Premiul AMZACEA
Handicap — 15.000 lei

2100 General Worthy
2120 Zgomot, Livada.
2140 Lugoj
2160 Beț iv, Durdulia, Călin, Eol, Elena.
2180 Coconaș, Geisha, Busuioc, Zenit, Voința, Pinkerton, Aluniș, Isabela.
2200 Ciclop

Premiul ABISINIA
Handicap — 13.000 lei

1700 Prinț Worthy, Pădureț II
1720 Bănuța
1740 Cina
1760 Crăiasa, Cavaler, Vrăjitor, Pușa, Columbus, Furor.
1780 Domnitor, Ialpug, Giovinezza II.
1800 Tais
1820 Călin, Jack, Paj Axtell

Premiul ADRIA
Condiție — 15.000 lei

1700 Don, Tătăran.
1720 Jeles II, Zvon, Draga Mea, Livada, Peter Worthy, Călin, Zenit, Ulis, Eol.
1740 Mura, Handicap, Dolly W. Catinca, Cupidon, Kamaa, Busuioc, Aluniș, Sonia W.
1760 Bruma II, Sorvaneț, Hercegno.

Lista iepelor înscrise la monta armăsarilor dela Târgșor

Termenul pentru înscrierea iepelor la monta armăsarilor dela Târgșor s'a închis.

Lista pe care o publicăm mai jos nu este definitivă. Astfel, la Iriflé, vor mai trece și alte iepe. Afară de aceasta, la Șerban vor mai fi înscrise și iepele proprietarului său, d. Vidrighin, iar pentru ipele Jockey Clubului nu s'au fixat încă armăsarii.

Iată actuala listă a iepelor prezentate armăsarilor dela Târgșor.

BIRMAH (21 iepe): Sulfina, Sulița, Troica, Mitosotis, Oglinda, Harvest Luck, Miss Rock, Celine, Rita, Causette, Grandiosa, Weekend, Gouvernante, My Lass, Dolly, Gardenia, Biska, Aluna, Mariposa, Padua și Recamier.

SON IN LOVE (11 iepe): Galauca, Sange Verte, Ștefania, Gospodina, Judith, Ardennes, Parasz, Celine II, Harnica, Housette, Credința.

GHIAUR (4 iepe): Dolly II, Jenny Lind, Ce mai faci? Caiafa.

IRIFLE (o iapă): Stanca, Șerban (o iapă): Goby.

Pagina Boxului

O trecere în revistă a protagoniștilor campionatelor amatoare

Talente noui nu prea au fost, dar cele vechi se țin bine pe poziții

Eri seară s'au terminat campionatele amatoare de box. Din punct de vedere moral, cât și material, regisarea acestor campionate s'a bucurat de un deplin succes.

Sala unde au avut loc disputele a fost bine aleasă,

Din aceste campionate s'au relevat o serie de talente, cari vor fi mâine viitoarele speranțe ale boxului amator.

Iulian Cetățeanu (Universal), un boxeur dotat cu reale calități, posedând un suflu inepuizabil, a ajuns în finală, unde a găsit un Chiriac în plină formă și dornic de luptă. Așa că misiunea lui n'a fost prea ușoară. Totuși s'a apărat onorabil, pierzând la puncte. Credem că imediat ce își va mai îmbogăți calitățile ,va fi un adversar foarte serios, care va căuta să se revanșeze în dauna lui Chiriac.

Gigi Tătărescu (Universal). A reușit să facă cel mai frumos match al serii în dauna lui Rădan. Acest elev al lui Sandu Petrescu este unul dintre cei mai buni „cocoși" ai regiunei „Bucegi".

Matchul, care l-a făcut în dauna lui Rădan, îl imprimă ca un element de viitor, în categoria sa. Loviturile au abundat din ambele părți, și dacă Rădan și-a însușit partida, aceasta nu scade cu nimic din clasa lui Tătărescu.

Barasch Iosif (Tir) a făcut un match în care a electrizat asistența, în dauna lui Gașpar. Dacă a pierdut partida, asta nu scade cu nimic din calitățile lui pugilistice, când a dispus de o manieră categorică de Toma Petre și Const. Tudose. Barasch, are o stângă foarte puternică, și dacă își prinde adversarul la ficat, atunci este sigur knock-out.

Ion Scărlătescu (A.C.T.) semi-finalist, a făcut în compania lui Obăgilă un match magnific. Scărlătescu are o stânga care când o pune în funcțiune, își sdruncină serios adversarul. In matchul cu Obăgilă, s'a bătut până la ultima picătură de energie, punând în mare dificultate pe noul campion regional.

Obăgilă s'a resimțit serios, în urma loviturilor de stânga, terminând complet extenuat. Am dori ca pe Scărlătescu să-l revedem într'un match revanșă.

Alex. Giurcă (Luceafărul Buc) este un „mijloclu" cu aparență de „semi-greu". El a reușit în dauna lui Andrei Valentin să facă un match, în care foarte de puțin a pierdut.

Elevul lui Stănescu boxează repede cu lovituri tari și precise care dacă își ating ținta, au un efect foarte mare asupra adversarului. In matchul de Marți seară, a reușit în repriza a treia să pună în serioasă dificultate pe Valentin, câștigând repriza, însă Valentin le-a acumulat pe celelalte două. Acest boxeur, este din zi în zi, în mare progres. L'am văzut într'un match cu Sângheorghe, în care l-a pus serios în dificultate pe fostul campion și, apoi, în semifinală a dispus de o manieră, care nu mai trebue să o repetăm, de Moroianu. Maestrul Stănescu să se ocupe mai serios de acest boxeur, având nevoie de o technică mai avansată. Și atunci vom vedea rezultatele.

Ilie Gheorghiu (Tir) Semi-finalist, a pierdut în fața lui Weintraub. Acest tânăr boxeur în ciuda celor 17½ ani, dovedește reale aptitudini pentru sportul care-i este drag.

Dotat cu o mușchiulatură impozantă, a reușit să dispună de Gh. Enciu, și să facă un match frumos în dauna campionului regional Weintraub. Acest boxeur peste un an va atinge limita categoriei „semi-grea".

Am dori ca acest element capabil, care cu ambiție, voință, va reuși să se numere printre cei mai buni purtători ai herminei albe.

Gh. Florea (M. D.) care a căzut în sferturile de finală cu Tudose, match terminat în defavoarea lui. Totuși acest boxeur dispune de o stângă, care străpunge pe cel mai rezistent adversar. A pierdut matchul cu Tudose, din cauza unei lovituri, neregulamentare. Promite a fi un element capabil.

Șt. Florescu (M.D.) finalist, în dauna lui Obăgilă ,a făcut un match foarte dur, în care s'a dovedita puțin superior. Beneficiază de lovituri tari și o stângă formidabilă. A pus o frumoasă rezistență în fața lui Obăgilă. Am dori să-l mai revedem.

Caracaș Romulus (J.C.) este un boxeur, care imprimă o luptă mai mult la corp, și dispune de o stângă puternică. A făcut Mareș, ca apoi în matchul disun match frumos în dauna lui putat pentru finală cu Georgescu, să nu mai imprime acea not ăde spectaculozitate, boxând mult prea încet.

Somer Milo (Universal), un băiat care numără numai 16 primăveri, dar se afirmă ca un element de mare viitor. Boxează bine cu ambele mâini.

A câștigat matchul în alură de mare campion.

ACUM CATE CEVA DESPRE CAMPIONI :

CHIRIAC (Turda) este acelaș boxeur de acum un an, care a ajuns ca finalist în campionatele naționale. A boxat clar, cu faze spectaculoase, având în Cetățeanu un demn adversar.

In tot timpul matchului, s'a impus credem că anul acesta va câștiga titlul de campion național la „Muscă".

RADAN NICOLAE (Turda) a făcut, în dauna lui Gigi Tătărescu, un match foarte frumos, dotat cu faze spectaculoase, loviturile abundând cu aceiaș

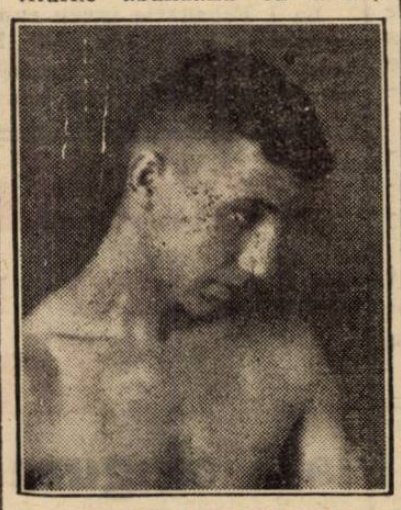

NICULAE RĂDAN

precizie din ambele părți. Rădan s'a dovedit mai technic, reușind în repriza III-a, repriză decisivă, să-și acumuleze punctele necesare unei victorii.

MARIN GASPAR (Turda) a făcut în dauna lui Barasch, un match, cu puține s'au mai văzut. Are lovituri puternice, care au entuziasmat pe cei mai exigenți spectatori. Gaspar, mai technic, mai bine sudat și cu lovituri grele și precise, și-a sdruncinat serios adversarul.

PUIU OBAGILA (Universal) a câștigat în dauna lui Florescu. A fost un match dotat cu faze echilibrate, loviturile abungând din ambele părți cu aceiaș precizie. Obăgilă, imprimând a luptă corp la corp, s'a dovedit superior, dar a găsit în Florescu un adversar dotat cu o rezistență puțin întâlnită.

WEINTRAUB AUREL (Turda) a câștigat în dauna lui Ludovic Sân Gheorghe. A fost un match, cu lovituri tari. S'au dovedit mai precise loviturile lui Weintraub.

Marți seară am găsit în Weintraub un nou boxeur. Nu mai era acela care a boxat cu Ilie Gheorghiu, mișcându-se prea încet.

De data aceasta, am văzut un boxeur care se plimba cu o suplețe și cu eschive, puțin întâlnite. A prins de câteva ori bărbia și fața lui Sângheorghe, care s'a resimțit serios de pe urma acestor lovituri, Totuși i-a opus o frumoasă rezistență. Credem că eintraub nu va călca pe laurii victoriei, rămânând același boxeur, încet, care a fost până acum.

VALENTIN ANDREI (Tir) a întâlnit în fața lui Giurcă o rezistență puțin obișnuită. Elevul lui Panaitescu a reușit în primele 2 reprize lovituri frumoase și precise, lucrând bine cu ambele mâini. Insă repriza a treia a fost în desavantajul lui, Giurcă revenindu-și serios, urmărindu-și mereu adversarul. Totuși Valentin a rămas un boxeur de valoare.

VASILE CONSTANTINESCU-MARTAC (M. D.) a reușit în dauna lui Török Pavel să termine în mai puțin de 1 minut. Constantinescu s'a dovedit un boxeur rapid, care este dotat cu un suflu și-o rezistență inepuizabilă.

Va fi un element de mare viitor, remarcându-se ca un bun „smei-greu".

GEORGE GEORGESCU (Tir) a făcut în dauna lui Caracaș un match cu faze foarte confuze, decurgând anost. Dacă s'a remarcat cineva, a fost Georgescu, care este ceva mai rapid când are ocazii de a boxa.

Noi urăm proaspeților campioni, cât mai multe succese, și să apere cu mare cinste, culorile cari le vor reprezenta de câte ori li se va încredința această onoare.

— IONEL ROȘIANU —

Break... stop... out...

NEW-YORK. — Jack Johnson, faimosul negru care a fost cîndva campion mondial la „grea", a fost internat în spitalul din Minneapolis, fiind bolnav de plămâni.

Cazul pare grav, dar medicii speră că constituția atletului va învinge boala care nu-i prea avansată.

Johnson se găsea la Minneapolis cu un circ de care fusese angajat de puțin timp.

*

NEW-YORK. — Lon Ambers, campionul mondial la „ușoară", a semnat contractul pentru întâlnirea cu Al. Davis dela 23 Februarie, la Madison Square Garden.

Condițiunile matchului au fost fixate (adversarii se vor putea prezenta la limita de 66 kg.), dar titlul nu va fi în joc.

Al. Davis n'a fost învins nici odată.

*

ROMA. — Plecarea lui Enrico Urbinati, campionul Europei, în America este și mai problematică. Organizatorii americani, care vor să-l angajeze pe Urbinati pentru un match cu Little Dado, campionul lumii la „muscă", au pus condițiuni puțin asigurătoare, din care motiv Urbinatti nu va pleca în America.

*

ROMA. — Federația italiană de box amator a reușit să perfecteze un match între selecționata Europei și a Italiei, match care se va desfășura la 20 Martie la Roma.

Evenimentul, care se anunță de mare importanță tehnică, suscită un mare interes în lumea pugilistică.

„Universal" se pregătește pentru gala dela Brăila

Toți elevii asociației de box „Universal" sunt convocați pentru astăseară la orele 8, în sala „Box Sport" din str. Buzești, lângă magazinul Cehoslovaca, pentru a li se face comunicări importante în vederea deplasării la Gala de Box dela Brăila.

Sunt convocați în mod special, Mișu Petrescu, Milo Somer, Gh. Moroianu, Cetățeanu Iuliu, Puiu Obăgilă, Niculae Stoenescu, Fănel Stănescu, Petre Melinescu, D-tru Zamfir, Gh. Tătărăscu, Costel Dumitrescu și restul elevilor cu licență de boxeur.

Cursuri de secunzi organizate de F.R.Box

Se pune în vedere asociațiilor afiliate că sunt obligate a trimite un număr de boxeuri aleși dintre cele mai bune elemente, spre a urma cursurile de secunzi organizate de școala de oficiali F. R. Box.

Cursurile vor avea loc în intervalul dela 1 Februarie la 1 Martie 1940, de două ori pe săptămână, în zilele și orele ce se vor fixa de comun acord cu delegații asociațiilor.

Aceste cursuri sunt scutite de orice fel de taxe.

Asociațiile vor delega a urma aceste cursuri un număr de boxeuri egal cu 10% din totalul boxeurilor legitimați ai fiecărei asociații. De exemplu: la un efectiv de 30 boxeuri legitimați, asociația va trimite la cursuri un număr de 3 boxeuri, ș. a. m. d.

Asociațiilor care nu vor înscrie numărul respectiv de boxeuri nu li se vor mai da autorizația de a organiza reuniuni, iar boxeurii lor nu vor mai avea dreptul a se prezenta în matchuri publice.

Vineri 2 Februarie la Brăila o mare gală de box

Pe program un match între profesioniștii Sandu Petrescu—Costel Dumitrescu

Vineri 2 Februarie, în sala „Passalaqua" se va ține o gală de Box, având un program bine echilibrat unde vor evolua cei mai buni amatori bucureșteni cari vor primi replica unor valoroase elemente dela „Boxing club Brăila".

Programul va fi complectat de un match profesionist.

Programul se prezintă astfel:

AMATORI

Milo Somer (Univ.) — Romică Mirea (B. C. B.)

Iulian Cetățeanu (Univ.) — Vasile Vasilescu (B. C. B.)

Jean Kirculescu (Univ.) — Petre Pungan (B. C. B.)

Gigi Tătărescu (Univ.) — Mihail Stefaniți (B. C. B.)

Puiu Obăgilă (Univ.) — Nisi Adrianopol (B. C. B.)

Melinescu Petre (Univ.) — Zamfirescu D-tru (Univ.)

Moroianu Gh. (Univ.) — Dionisie Vasile (B. C. B.)

MATCH MIXT

Mișu Petrescu—Gură Mare

MATCH PROFESIONIST

10 reprize a 3 minute

Sandu Petrescu — Costel Dumitrescu

Schmeling vrea să reintre pe ring

Se crede că prima întâlnire o va avea cu Neusel

Berlin, 31. — **Boxeurul Max Schmeling vrea să lupte din nou.**

El a declarat că e dispus să lupte contra oricărui boxeur din categoria grea.

Se crede că matchul Schmeling-Neussel, care trebuia să aibă loc toamna trecută, se va disputa în curând.

Cu prilejul ultimului match de box al lui Neussel la Berlin, disputat la 27 Ianuarie împoriva boxerului Wallner, Schmeling a fost prezent pe ring. El a făcut impresie excelentă.

Montanez s'a luptat cu un curaj uluitor... ...dar Armstrong şi-a continuat implacabil seria lui de k. o.

O luptă dramatică dar mai ales remuneratorie, căci a adus organizatorilor nu mai puţin de 12.000.000 lei

NEW YORK. — Numeroşi amatori ai pugilismului au asistat la Madison Square Garden, la întâlnirea care opunea pe Henry Armstrong, campionul mondial la semi-mijlocie, lui Pedro Montanez.

Acesta din urmă a aşteptat mult până a ajuns să lupte cu Armstrong. Dar n'a avut noroc.

Intr'adevăr, negrul a reuşit — după rapide şi furioase schimburi, să-l pună k. o. în cursul celei de a noua reprize.

Pedro Montanez şi-a văzut spulberată ultima speranţă care-i rămânea ca să joace un rol pe primul plan la „welteri". Totuşi, înfrângerea sa este onorabilă, căci s'a bătut cu mai mult curaj decât abilitate. Şi se găsea în faţa unui boxeur cu o extraordinară vitalitate şi al cărui „punch" este nu atât de precis cât de sec.

Titlul la semi-mijlocie a rămas în mâini bune. Fără îndoială.

CUM A DECURS MATCHUL

Incă dela început, campionul mondial a atacat cu furie, lovindu-şi dur adversarul, care în zadar încerca să rămână la distanţă, lucrând cu directe de stângă. Armstrong îşi adjudecă astfel primele trei reprize şi în a patra a accentuat şi mai mult ritmul ofensivei sale.

PEDRO LA PAMANT

Montanez rămâne în picioare printr'o adevărată minune. După ce a încasat zeci de crochet-uri la maxilar, a fost trimes la pământ pentru 3 secunde.

Se scoală, dar cade din nou şi este salvat de gong.

INCA DE DOUA ORI DOWN !

In a cincea şi a şasea repriză, Armstrong slăbeşte puţin alura ofensivei sale, dar în

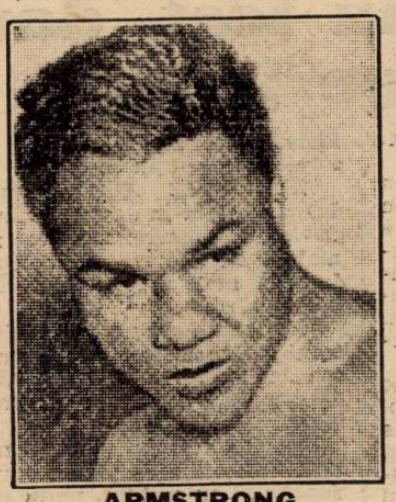

ARMSTRONG

a şaptea şi a opta revine şi lucrează şi mai intens pentru slăbirea adversarului.

Montanez mai este trimes de două ori la pământ şi la începutul reprizei a noua el nu mai pare a avea resurse pentru a se apăra. Şi — în consecinţă — după 47 de secunde arbitrul — foarte înţelept — pune capăt unei lupte în care Montanez era inferior, proclamând învingător pe Henry Armstrong.

12 MILIOANE INCASARI

Inainte de match, Armstrong era dat favorit cu 3 contra 1, fapt care a fost confirmat de match.

Incasările au întrecut suma de 60.000 dolari (n. r. cca. 12 milioane lei).

F. R. F. A. a scris federaţiei germane că nu putem disputa revanşa în lunie, propunând ca jocul să se dispute în toamnă

După cum se ştie, în cursul consfătuirii dela Budapesta, unde s'a discutat soarta Cupei Europei şi Cupei Europei Centrale, reprezentantul nostru d. Liviu Iuga, a discutat cu d. Linnermann reprezentantul federaţiei germane posibilităţile organiz(rii revanşei matchului nostru cu Germania.

D. Linnermann, în urma refuzului nostru de a accepta data de 16 Iunie, ne-a propus orice dată din cursul acestei luni, dar d. Iuga şi-a rezervat dreptul să consulte organele superioare ale F. R. F. A. şi numai după aceasta să dea răspunsul.

In cursul zilei de ieri, F. R. F .A. a trimis federaţiei germane o scrisoare în care arată că nu poate accepta nici o dată în cursul lunii Iunie, deoarece atunci suntem în cursul disputării jocurilor pentru C. E. C. şi propunem ca revanşa cu noi să fie organizată în toamnă, lăsând la aprecierea federaţiei germane să ne propună date.

Aseară, Elveţia a învins Italia la hockey cu 5-2

MILANO, 31. — Astă seară s'a disputat în localitate matchul de hockey pe ghiaţă dintre Italia şi Elveţia.

După un joc spectaculos, în care oaspeţii au fost superiori, Elveţia a învins cu 5-2 (1-1, 2-0, 2-1).

Skieurii români au făcut o deosebită impresie la Garmisch-Partenkirchen

Garmisch - Partenkirchen, 31 (prin telefon). — **Echipa României de ski sosită în localitate numai de două zile, pentru a participa la marea săptămână a sporturilor de iarnă, a început un intens antrenament pe minunatele pante ce le oferă această regiune.**

După primele antrenamente, în general, echipa României a lăsat o deosebită impresie.

Ciocoiu, cel mai talentat din tânăra echipă românească, a lăsat să se întrevadă în el un mare coborîtor.

Antrenamentele începute vor continua până Vineri 2 Februarie, când echipierii se vor odihni pentru proba de coborîre de a doua zi.

La 1 Februarie încep campionatele de hockey, iar în ziua de 2 Februarie probele pentru ştafeta de 4x10 km.

Leoni a câştigat a doua etapă a premiului Mellaha

ROMA, 31 (Serviciul nostru special). — A doua etapă a marelui premiu Mellaha, alergată azi pe distanţa Tripolis-Oms, 164 km., a fost câştigată de Leoni, în timpul 4 ore 43 minute, cu o medie orară de 34,769 km.

In locul al doilea s'a clasat Vicini, la 1 minut şi 6 secunde.

Urmează în ordine: Baldi, Nello Cabei, Chiappini, Angello, Cottur.

Bartali nu figurează în primii 10 sosiţi deşi a condus aproape trei sferturi din etapă.

Din cei 27 de concurenţi au rămas 25.

Tudose şi Dragomir pleacă astăzi să reprezinte culorile Bucureştiului la Berlin

In dimineaţa de astăzi, cu rapidul de Budapesta, la 6.50, perechea Tudose-Dragomir pleacă în Germania.

Se ştie că cicliştii noştri vor evolua pe pista velodromului „Deutschlandshalle", în cursa inter-oraşe Viena - Praga - Berlin-Bucureşti.

De remarcat că reprezentanţii noştri pleacă fără conducător.

Credem că vor reuşi să se descurce şi singuri şi poate, — mai ştii? — să ne aducă şi vre-o surpriză plăcută.

Lucru pe care li-l dorim din toată inima.

Succes complet... ...iată bilanţul campionatelor amatoare de box

Campionatele de box amator ale regiunei Bucegi s'au soldat cu rezultate excelente.

In primul rând, au constituit o minunată propagandă, pugilismul amator câştigând noui adepţi.

Apoi, campionatele au pus în evidenţă noui elemente de valoare promiţătoare.

In sfârşit, şi din punct de vedere financiar a fost succes.

Rezultatele acestea au determinat în mare măsură F. R. Boxul ca să organizeze şi campionatele naţionale.

Mai întâi, forul nostru va aştepta rezultatele din celelalte regiuni şi apoi va proceda la fixarea „naţionalelor". Căci acestea vor avea loc în mod sigur.

Italia vrea să angajeze matchuri cu Grecia şi Jugoslavia

Roma. — **Federaţia italiană deatletism a început tratative cu Iugoslavia şi Grecia pentru două matchuri care să se dispute primul în Italia, al doilea în Athena.**

Aceste întâlniri, după intenţia forului italian, vor fi rezervate elementelor tinere şi de talent.

Vasile Şerbănescu pleacă mâine cu avionul la Berlin ?

Iată singura modalitate în care campionul României l-ar mai putea întâlni pe HEUSER

Vasile Şerbănescu, campionul român la toate categoriile, poate că va pleca mâine cu avionul la Berlin...

Iată o ştire nu lipsită de senzaţional şi inedit.

Campionul român a ajuns aicea în urma intervenţiilor făcute la Legaţia germană şi iată cum.

Se ştie că Vasile Şerbănescu trebuia să boxeze cu Heuser Duminică 4 Februarie, la Königsberg.

Contractele fuseseră vizate, dar până ieri românul nu primise încă biletul de drum, datorat de organizatorii germani.

In această situaţie, Şerbănescu s'a prezentat ieri la Legaţia germană, anunţând că nu mai poate ajunge la timp în Germania, cu trenul.

Legaţia a cerut atunci o păsuire până astăzi la ora 10, când va avea o convorbire cu promotorii germani.

In caz afirmativ, legaţia va avansa campionului român banii necesari pentru cumpărarea unui tiket de avion pentru Berlin, urmând ca de acolo să plece cu trenul la Königsberg...

...Şi iată cum Vasile Şerbănescu poate, mâine dimineaţă să ia drumul aerului spre Berlin.

Unde nu va sta însă decât până după match, pentrucă vrea neapărat să asiste şi la matchul dintre Spakow şi Ilie Petrescu.

Editura Societăţii Anonime „Universul", Bucureşti, Str. Brezoianu No. 23—25 — România

BIBLIOTECA CENTRALĂ „ASOCIAȚIONH"

Taxa poştală plătită în numerar conform aprobării dir. generale p. t. t. nr. 24.464/939

2 LEI

UNIVERSUL

8 PAGINI

30 - 1940

Redacţia şi Administraţia: Palatul „UNIVERSUL" str. Brezoianu 23—25. Telefon: Centrala 3.30.10; Redacţia 4.21.81. Redactor responsabil EUGEN DUMITRESCU

Proprietar: „Universul", S. A. Adm.-delegat: STELIAN POPESCU Inscris sub No. 167, Trib. Ilfov

Nr. 30. — Anul III ● BUCUREŞTI. — Sâmbătă 3 Februarie 1940

ABONAMENTE: Pentru grupări sportive 1000 lei anual

1 an LEI 500
6 luni LEI 270
3 luni LEI 150

Turneul este perfectat

Viforul Dacia va pleca în Spania şi în Portugalia la primăvară sau în Decembrie

Recentul turneu al Stadiului Român în Spania, în afară de rezultatele sportive pe care le-au obţinut bucureştenii, s'a soldat şi cu alte rezultate, de altă natură. Jucătorii împrumutaţi de Stadiul Român nu şi-au pierdut timpul degeaba.

Intr'adevăr, aceşti jucători — să le spunem că sunt din gruparea, marea grupare polisportivă Viforul Dacia — au profitat de faptul că Stadiul Român a făcut o impresie foarte frumoasă şi au tratat pe loc un nou turneu.

Ştirea o deţinem din sursă demnă de toată încrederea şi nu avem niciun motiv să ne îndoim, cunoscând seriozitatea celor care ne-au furnizat-o.

Jucătorii viforişti au avut mandat precis în acest sens şi profitând de prezenţa lor la Barcelona, AU ANGAJAT PE LOC TRATATIVE PENTRU UN LUNG TURNEU IN SPANIA, TURNEU CARE SA SE PRELUNGEASCA ŞI IN PORTUGALIA.

Tratativele au fost duse la bun sfârşit, restul — rămas neprecizat — urmând să se tranşeze pe cale de corespondenţă.

In ce priveşte datele turneului, ele nu au fost fixate încă.

NICU NICOLAU

Principial s'a stabilit că Viforul Dacia va juca în Spania şi Portugalia sau la primăvară, înainte de începerea activităţii la noi sau, în cel mai rău caz, la iarnă, în cursul lunei Decembrie.

*

Clubul Viforul Dacia, de sub preşedinţia d-lui I. Matak, prin forma pe care au arătat-o în sezonul de toamnă, când a câştigat detaşat Cupa „Gen. Gabriel Marinescu" şi prin victoriile răsunătoare asupra echipelor fruntaşe, va face — desigur — în acest turneu — o propagandă demnă rugbyului românesc.

SCHAFFER SE AFLA DE 2 ZILE IN CAPITALA!

Un senzaţional interview cu noul antrenor al Rapidului — în pag. 3 —

●●●

Aseară au avut loc două matchuri SPLENDIDE în campionatul naţional de hockey

Citiţi reportajele în pag. 4-a

Toma Aurel la un pas de campionatul mondial !

Intre el şi Lou Salica a rămas doar Pablo Dano

La 23 Ianuarie „Tomiţă" trebuia să boxeze pentru titlu, dar a făcut match nul cu Dano

O scrisoare interesantă despre activitatea transoceanică a campionului român

veştile dela Toma Aurel au sosit sporadic.

O informaţie mică ascunsă în paginile marilor cotidiane străine, iată tot ce se putea găsi despre activitatea „transoceanică" a lui Toma.

Spre deosebire de Milică Teodorescu, Toma Aurel este un taciturn.

Şi — pentru ai reda o frază a lui, care îl caracterizează — iată cocoşul no. 1 al României, în curând poate al lumii, „preferă un k. o. unei scrisori".

Totuşi a scris. Sobru, uneori redând numai informaţia.

Evenimentul este, desigur, excepţional. O veste dela Toma. Pentru noi are o valoare dublă: căci scrisoarea confirmă total cele anunţate în ziarul nostru.

„SUNT BINE SANATOS"..

A plecat în America imediat după matchul cu Weiss, pe care l-a pierdut în condiţiile cunoscute.

„După lupta cu Weiss, pe care trebuia să-l bat înainte de a-mi rupe mâna, am plecat imediat la Paris de unde am vrut să mă înapoez în ţară.

Leclerc nu m'a lăsat însă. Mi-a cumpărat bilet de vapor şi m'am îmbarcat la 23 August pe Normandie. Am ajuns la New-York la 28.

Până la 23 Septembrie nu am făcut nimic.

Atunci Lew Burston m'a dus la un specialist.

Am urmat timp de două săptămâni un tratament special şi acum nu mai am nimic.

Sunt bine, sănătos. Am citit într'un ziar, pe care l-am primit aici, că aş suferi de ficat.

E cea mai mare minciună".

UN DEBUT, CARE A IMPRESIONAT

Două luni mai târziu, la 25 Noembrie, am boxat la Rocland Palace cu Cochrado, un negru, care este sparring-partenerul lui Henry Armstrong.

„Am boxat în match vedetă şi „Lew" mi-a spus că acesta era un match de încercare, scrie Toma".

Pe numitul Cochrado l-a bătut Toma destul de confortabil. Şi acest debut i-a impresionat destul de mult pe americani căci matchul următor n'a întârziat să se producă.

CU „BIETUL MIKY JEROME"...

„Am boxat apoi la 19 Decembrie cu Miky Jerome. Deşi s'a prezentat cu o greutate de categorie uşoară, l-am pus bine pe bietul Miky Jerome, în şease rounduri.

TOMA AUREL

A arbitrat Donovan, cel mai mare arbitru al Americii. Acesta a oprit matchul, pentrucă adversarul meu căzuse de câteva ori la pământ şi era plin de sânge".

PENTRU CAMPIONATUL MONDIAL

Cele două matchuri iau convins pe americani că pretenţiile lui Toma de a boxa pentru titlul mondial la cocoş sunt mai mult decât justificate.

Dar, cum e foarte penibil pentru ei, ca un titlu mondial să treacă oceanul spre Europa, au încercat să-i bareze calea cu unul din cele mai bune elemente tinere ale categoriei.

Şi i-au fixat ca adversar pe Pablo Dano, un filipin, care era considerat drept challengerul oficial al lui Salica, deţinătorul titlului.

Matchul s'a disputat în vedetă pe Broadway.

Iată relatarea lui Toma.

„La 2 Ianuarie, am boxat tot pe Broadway pentru a treia oară.

De data aceasta am întâlnit un filipin; pe Pablo Dano, care s'a prezentat mult mai greu decât mine.

El este foarte bine cotat aici şi de aceea am boxat cu oarecare teamă.

L-am bătut totuşi la puncte. Net. Şi aşteptam ca să fiu declarat învingător. Arbitrul a declarat însă match nul".

CU LOU SALICA PENTRU TITLU?

„E vorba ca eu să trag cu Lou Salica pentru titlu. Dar matchul cu Pablo Dano mă încurcă mult. Până la 9 Ianuarie nu pot să ştiu dacă voi boxa cu Lou Salica sau voi boxa în revanşe cu Dano. In orice caz, eu mă antrenez cu cea mai mare atenţie şi am curaj. Cred că voi isbuti ceeace nu a reuşit niciun boxeur român până acum.

De filipin nu mai mi-e atât de prică pentrucă ştiu cum boxează".

O CONFIRMARE!

Iată că cele scris de Toma

(Continuare in pag. 8-a)

Football Football Football Football Football Football Football

Olimpia, Socec, Distribuţia, Carmen, Laromet şi F. C. Naţional sunt campionii de toamnă ai seriilor respective

Clasamentul exact al tuturor categoriilor

Deoarece reluarea campionatului districtual se apropie, dăm mai jos clasamentele exacte ale tuturor categoriilor, pentru a se putea vedea situaţia grupărilor.

Din cauză de forţă majoră, mai multe jocuri din categoria III-a seria A şi B nu s'au putut omologa, iar clasamentul a fost alcătuit fără aceste matchuri.

La categoria rezervă deasemenea clasamentul nu a fost alcătuit deoarece nu s'au disputat toate matchurile.

CATEGORIA I-a
SERIA A.

Olimpia	9	8	0	1	43	13	16
Mon. Oficial	9	7	1	1	22	13	15
Vergu	9	6	0	3	19	14	12
Vif. Dacia	9	4	2	3	37	19	10
Gloria	9	4	1	4	20	28	9
Arsenal	9	3	2	4	19	30	8
Universul	9	2	2	5	19	20	6
Avântul Sportiv	9	2	1	6	20	28	5
Colţea	9	2	1	6	12	36	5
Leonida	9	1	2	6	16	26	4

Clasamentul de mai sus este definitiv.

CATEGORIA I-a
SERIA B.

Socec Lafayette	10	7	1	2	41	21	15
Metalosport	10	7	0	3	33	18	14
Adesgo	10	5	2	3	20	12	12
Luceafărul	10	6	0	4	25	19	12
A.G.E.R.	10	5	1	4	20	18	11
A.S.C.A.M.	10	4	2	4	17	10	10
Militari	10	4	2	4	23	30	10
A.C.S.A.	10	3	2	5	13	22	8
S.E.T.	10	2	3	5	18	26	7
Metaloglobus	10	2	2	6	14	22	6
Metropola	10	1	3	6	16	43	5

Clasamentul de mai sus este definitiv.

CATEGORIA II-a
SERIA A.

Distribuţia	9	7	2	0	34	9	16
Industria Iutei	9	6	2	1	43	9	14
Ciclop	9	5	3	1	28	10	13
Stăruinţa	9	4	3	2	22	28	11
C.F.R. Buc Triaj	9	5	1	3	28	12	11
Dacia Traiană	9	2	5	2	15	17	9
Orfeus	9	3	1	5	13	30	7
Grivita	9	2	3	4	18	32	7
Pebe	9	1	0	8	8	28	2

Clasamentul de mai sus este definitiv.

CATEGORIA II-a
SERIA B.

Carmen	8	8	0	0	54	4	16
S.T.B.	8	6	0	2	29	11	12
Biruinţa	8	4	2	2	23	13	10
Garaj Mihăescu	8	3	2	3	15	12	8
Ion Dârlău	8	2	3	3	11	19	7
Lupeasca	8	3	1	4	21	44	7
F.C. Suter	8	2	2	4	20	28	6
Victoria	8	2	0	6	17	41	4
Sp. Muncitoresc	8	1	0	7	13	32	2

Clasamentul de mai sus este definitiv.

CATEGORIA III-a
SERIA A.

Laromet	9	7	0	2	20	13	14
Standard	8	6	1	1	30	9	13
Zburătorii	9	5	2	2	25	14	12
Fichet	8	5	1	2	25	9	11
Vulturii Carp.	9	3	5	1	18	13	11
Băneasa	9	4	1	4	15	19	9
Energia	9	4	1	4	17	15	9
Vulturul de mare	9	2	1	6	13	23	5
L.P.N.	9	1	2	6	7	26	4
Vremea	9	0	0	9	0	29	0

Clasamentul de mai sus nu este definitiv.

Urmează să se rejoace jocul Fichet-Standard.

CATEGORIA III-a
SERIA B.

F.C. Naţional	10	10	0	0	44	8	20
P.T.T.	10	6	2	2	37	12	14
Generala	10	6	0	4	20	21	12
Fulgerul	10	5	2	3	40	18	12
Dâmboviţa	10	5	0	5	25	22	10
Imprimeria Cap.	9	4	1	4	19	17	9
Comro	9	4	0	5	21	27	8
E.F.A.	10	2	2	6	19	38	6
Şoimii	10	3	0	7	15	38	6
Phonix	10	2	1	7	11	29	5
F.C. Cotroceni	8	2	0	6	13	35	4

Clasamentul de mai sus nu este definitiv.

Nu s'au omologat încă rezultatele jocurilor: Cotroceni-Imp. Capitalei şi Cotroceni-Comro, asupra cărora există contestaţii în curs de judecat.

Deasemeni omologarea jocului Phonix-Dâmboviţa este apelată şi se găseşte în curs de judecată la Onor. Liga de Sud.

CATEGORIA JUNIORI
SERIA A

Olimpia	10	10	0	0	67	9	20
Venus	10	8	1	1	52	20	17
Mon. Oficial	10	5	2	3	34	24	12
Militari	10	5	1	4	38	25	11
F.C. Rapid	10	4	3	3	34	30	11
Socec Laf.	10	3	3	4	33	34	9
Metropola	10	3	2	5	21	28	8
Colentina	10	3	0	7	15	53	6
Adesgo	10	2	1	7	18	55	5
Gloria	10	2	0	8	15	50	4
Ion Dârlău	10	1	1	8	12	35	3

Clasamentul de mai sus este definitiv.

CATEGORIA JUNIORI
SERIA B

Juventus	9	7	2	0	34	12	16
Sportul Stud.	9	7	1	1	50	22	15
A.G.E.R.	9	5	1	3	29	25	11
Macabi	9	4	3	2	29	18	11
Industria Iutei	9	3	3	3	30	29	9
Luceafărul	9	4	0	5	20	35	8
A.S.C.A.M.	9	3	2	4	27	23	8
Vergu	9	2	1	6	28	39	5
S.E.T.	9	1	2	6	19	43	4
Generala	9	0	1	8	8	52	1

Clasamentul de mai sus este definitiv.

CATEGORIA JUNIORI
SERIA C.

Unirea Tric.	11	9	0	2	49	9	18
Distribuţia	11	9	0	2	44	17	18
Leonida	11	7	1	3	36	15	15
Turda	11	7	0	4	47	28	14
Viforul Dacia	11	6	2	3	43	21	14
Universul	11	6	0	5	23	29	12
F.C. Suter	11	5	1	5	23	31	11
A.C.S.A.	11	4	2	5	34	31	10
Sportul muncit.	11	2	2	7	14	34	6
Colţea	11	2	1	8	8	36	5
Standard	11	2	1	8	11	40	5
Stăruinţa	11	0	0	11	3	53	0

Clasamentul de mai sus este definitiv.

Echipele divizionare A şi B pot utiliza în campionat câte un jucător polonez!

Conform prevederilor regulamentare, echipele noastre divizionare nu pot întrebuinţa în matchurile oficiale decât un singur jucător străin. Grupările mari au făcut până acum diferite demersuri pe lângă organele superioare ale F. R. F. A. pentru ca regulamentul să fie modificat, în sensul ca să fie permisă utilizarea a doi jucători străini în jocurile oficiale.

Toate demersurile au rămas însă infructuoase, comitetul federal nemodificându-şi punctul de vedere.

Iată însă că biroul federal, în ultima sa şedinţă, ţinută Miercuri seara, a luat o hotărîre care arată cel puţin că opinia oficială a evoluat considerabil.

S'A PERMIS UTILIZAREA CATE UNUI JUCATOR POLONEZ IN CAMPIONATUL DIVIZIILOR A ŞI B

Biroul federal, luând în discuţie o adresă a grupării Dragoş Vodă din Cernăuţi, care solicita să i se admită legitimarea jucătorului polonez Jersewsky Wacha şi utilizarea lui în campionat, a admis-o, decizând că oricare grupare din divizia naţională A şi B are dreptul să utilizeze în jocurile oficiale câte un singur jucător polonez.

O MASURA PROVIZORIE

Dispoziţia luată de biroul federal nu are un caracter definitiv şi este sortită — după cum ni s'a declarat — să trăiască numai atâta timp cât va dura situaţia actuală a jucătorilor polonezi.

Grupările româneşti îşi iau obligaţia să acorde deslegarea jucătorilor pe cari îi vor legitima sub acest regim, la simpla cerere a federaţiei poloneze sau clubului polonez din care au făcut parte, fără a avea dreptul la nici un fel de despăgubiri.

Adunarea generală ordinară a F. R. F. A. va fi convocată pentru 25 Februarie

In urma cererii d-lui general Gabriel Marinescu, preşedintele federaţiei de foot-ball, biroul federal, întrunit Miercuri seara, a decis ca adunarea generală ordinară a F. R. F. A. să fie convocată pentru ziua de 25 Februarie, la ora 9.

Convocarea pentru această adunare generală va fi publicată în primul rombol.

DE LA DISTRICTUL BUCUREŞTI

Comunicat

Comisiunea districtului Bucureşti aduce pe această cale la cunoştinţa grupărilor că în conformitate cu noul regulament de legitimare, nouii jucători cari nu au mai fost legitimaţi au nevoie de certificate medicale eliberate de medicul districtului.

Cum comisiunea sanitară a districtului Bucureşti este formată din 5 membri, pentru eliberarea certificatelor medicale, grupările vor cere amănunte suplimentare la sediul districtului.

Preş. Maior dr. *GH. BREZEANU*
Secretar g-ral, *C. Chiriceanu*

Din lumea cluburilor mici

● METALOSPORT s'a antrenat aseară în sala A. C. T. sub supravegherea lui Stanciu şi Lazăr.

● A. G. E. R. a ţinut aseară o importantă şedinţă.

● COMISIUNEA districtuală nu a ţinut aseară şedinţă, neavând ordinea de zi.

● ASTA SEARA la ora 20, gruparea Dâmboviţa ţine adunare generală, în localul Oboreanu din Şos. Oltenitei (vis-a-vis de arena A. C. S. A.).

● CAMPIONATUL juniorilor va începe la 2 Februarie.

● JUCATORUL Niculescu Constantin (Chinezul) din gruparea Leonida este rugat a trece pe la sediul asociaţiei.

● DACIA TRAIANA ţine Duminică 4 crt. orele 10 adunare generală, în B-dul Ferdinand 98.

● D. L. GULIANCA delegatul grupării Ion Dârlău, revenind din concentrare, roagă pe toţi jucătorii săi să treacă pe la dânsul pentru preschimbarea licenţelor.

Festivitatea de astăzi dela Venus

Azi Vineri, 2 Februarie a. c., orele 17, va avea loc la sediul Asociaţiei Sportive şi Culturale „Venus" din Bucureşti str. Nicolae Filipescu Nr. 14, botezul copilului d-lui Colea Vâlcov de către d. general Gabriel Marinescu, preşedintele Federaţiei Române de Foot-ball.

Membrii comitetului sunt rugaţi a participa la această festivitate, deasemenea pot lua parte şi ceilalţi membri ai Asociaţiei, cari doresc.

SPECTACOLE

Teatre

OPERA: Rigoletto

NAŢIONAL: Femeia Cezarului

STUDIO: Să divorţăm

REGINA MARIA: Nuca de Cocoş

SARINDAR: D-ra Butterfly

MUNCA ŞI VOE BUNA: Vreau să muncesc

COMOEDIA: Premieră: Taifun

SAVOY: Radio Tănase

ALHAMBRA: Pe frontul Alhambra

LIGA CULTURALA: Prometeu înlănţuit

ALHAMBRA: Baby iubeşte

TEATRUL RELIGIOS: Ioan Botezătorul

Cinematografe

SCALA: Miezul nopţii. Jurnal Paramount şi Jurnal O. C. R.
„ARO": Hotel pentru femei şi Jurnal
CAPITOL: Prinzionevele Destinului şi jurnal Fox şi O.C.R.
TRIANON: Vestul sălbatic. Oameni de cauciuc şi jurnal Paramount.
CARLTON: Cavalcada fantastică şi jurnal nou.
REGAL: Antanta cordială şi Jurnal Paramount
SELECT: Când felinarele se sting.
FEMINA: Vin ploile.
ARPA: Aventurile celor trei Muschetari, operă completă.
PALAS BULEVARD: Jesse James Brigandul şi Tentaţie.
ROXY: Dragostea mea te chiamă jurnal românesc şi Fox.
ELISEE: Stan şi Bran aviatori şi jurnal Paramount.
FORUM: Paradisul pierdut şi Jertfa supremă.
OMNIA: Oraşul blestemaţilor şi Nanette are 3 iubiţi.
RIALTO: Valsul nemuritor şi Pentru patrie.
AIDA: Se aprind făcliile şi Noaptea amintirilor.
AMERICAN: Dragostea mea te cheamă şi Caterina cea mică.
BARCELONA: Viaţă de arstist cu Shirley Temple şi Josette.
BIZANTIN: In zori de zi şi Uliţa durerii.
COTROCENI: Nu vreau să mor şi şi Ultima baricadă şi jurnale Fox şi românesc.
CARMEN: Poltava şi Oameni care înfruntă moartea.
DACIA: Jesse James Brigandul şi Iluzii.
DICHIU: Şobolanul şi In vâltoarea valsului.
DIANA: Tarzan în exil şi Intre dragoste şi glorie.
EDISON: Sergentul Berry, Copilul şi elefantul şi Trupa de reviste Georgescu-Iaşi.
FLORIDA: Union Pacific şi Trustul veseliei.
FRANKLIN: Prinţ şi cerşetor şi Femei de noapte.
GLORIA: Oraşul blestemaţilor şi Ţiganii.
„GRAND": Ultimul Gangster şi Serenada Primăverei.
ILEANA: Lordul Jeff şi Beţia aurului.
IZBANDA: Noaptea destinului şi O noapte pomină.
LIA: Noaptea destinului şi Cântecul eroilor.
LIZEANU: Katia şi Stan şi Bran alpinişti.
LUCIFER: Cei trei muschetari şi Cuib de fericire.
MARCONI: Paradisul pierdut, Doamna păcătueşte, jurnal Paramount şi trupă de reviste şi comedii D. Axol.
MARNA: O noapte de pomină şi trupa de reviste Titi Mihăilescu.
MILANO: Oraşul blestemaţilor şi Nebuniile vacanţei.
MIORITA: Delir şi Misiunea doctorului Kudare.
MODEL: Oameni cu aripi, Aripi româneşti, Flota britanică şi jurnal Paramount.
NERO: Tarzan în exil şi Complicaţii sentimentale.
NISSA: Pentru patrie şi Nevastă-mea subreta.
NONI: Parada tinereţii şi Valsul nemuritor.
ODEON: Union Pacific şi Cei trei muschetari.
PACHE: Nu vreau să mor şi Totul pentru dragoste şi jurnal Fox.
PAX: Familia judecătorului Hardy, şi Cine a ucis pe Gail Preston?
PARIS: O noapte de pomină (film românesc) şi Suferinţele unei mame.
RAHOVA: Dragostea mea te cheamă şi Trebuie să mă iubeşti.
REX: Parada tinereţei şi New-York sub teroare.
SPLENDID: Nopţi de groază în Hong Kong şi Femeia albă a Maharadjahului.
TOMIS: Primul sărut şi jurnal şi completare.
TRIUMF: Bengali şi Toată lumea cântă.
UNIC: Noaptea destinului şi Cântecul eroilor.
UNIREA: Frou Frou şi Alasca.
VENUS: In zori de zi, Enigma morţii Darieux şi jurnal.
VOLGA: Se aprind făcliile (film românesc) şi Cei trei muschetari.
VOLTA BUZEŞTI: Cheia de aur şi Fecioarele nebune
CINEMA VERGU (Bariera Vergului): Penitenciarul şi Legiunea Diavolului

Football Football Football Football Football Football Football

Va câștiga Rapid campionatul..? ...Schaffer a antrenat până acum numai campioni

Maestrul lui Sindelar și al celei mai mari linii de mijlocași din Europa s'a născut în România, și e de două zile în București

Rapid are un nou antrenor. Pentrucă Schaffer a sosit ieri noaptea.

L-am găsit în hallul hotelului Excelsior.

Blond, înalt, cu umerii largi, înaintașul centru cu cel mai puternic shoot din Europa, nu s'a schimbat prea mult de când a renunțat să mai joace football.

Puțin mai slab și... ar putea conduce linia de atac a Rapidului.

Dar... nu a fost angajat decât ca antrenor.

Și nici el nu ar mai voi să joace.

„E atât de departe vremea în care am jucat încât aproape am uitat-o"... spune Schaffer, fără a fi melancolic. Căci noul antrenor al Rapidului e un antrenor total: toate gândurile lui sunt închinate meseriei pe care și-a ales-o.

ASTAZI... PREZENTAREA

O zi în Capitală...

Plimbarea pe care a făcut-o pe calea Victoriei i-a trezit amintirile.

Schaffer cunoaște Bucureștii. A venit doar de două ori, când era antrenor la Hungaria.

Palatul Regal l-a impresionat în mod deosebit, iar statua regelui Carol I o socoate un monument excepțional.

O zi de odihnă. Căci azi va începe munca.

Deși, propriu zis, primul antrenament îl va conduce abia Duminică.

Astăzi, după amiazi, va fi prezentat de d. Fulga jucătorilor. Vor participa la această inaugurare oficială a sezonului și d. ministru Vântu, d. ing. Runcan și d. ing. Mișicu.

REFUZAND PE FIORENTINA...

Așa dar Schaffer va antrena pe Rapid. Este un mare câștig pentru grupara feroviară.

Un câștig meritat, pentrucă a câștigat un duel destul de greu.

„Federația italiană mi-a făcut și ea o ofertă, spunea el. Pentru Fiorentina, care merge destul de prost în campionatul italian".

Apoi, adaogă zâmbind...

„De altfel, povestea aceasta mi se întâmplă întotdeauna. Am fost chemat numai de cluburile amenințate. Pe Wacker din München, pe care l-am antrenat în condiții speciale l-am scăpat de atâtea ori".

Este într'adevăr o poveste interesantă aceasta.

Wacker este pentru Schaffer... „celle à qui on revient toujours".

„De câte ori mergea prost, mă chemau urgent, spune Schaffer, pentru a pleca îndată ce echipa se așeza bine pe picioare".

Și pentrucă Schaffer este un om destul de modest, să povestim noi ceeace s'a întâmplat odată cu Wacker.

Cea mai puternică echipă din Bavaria, Wacker era în urma liderului cu patru puncte.

Conducătorii au întrebuințat atunci metoda clasică.

L-au chemat pe Schaffer și echipa a cucerit campionatul. Evident, i-au dat imediat drumul după aceea.

PENTRU PRIMA DATA ALTFEL...

Pentru cariera de antrenor a lui Schaffer, Rapid prezintă o situație nouă.

Este prima echipă care are două puncte avantaj și care-l chiamă.

„Va isbuti Rapid să le mențină?

„Sper. Misiunea unui antrenor este foarte simplă, declară el zâmbind.

Dacă este chemat de o echipă slabă el trebue s'o întărească. Și dacă e angajat la o echipă puternică trebue s'o facă și mai puternică".

După părerea lui, acesta este cazul Rapidului.

Pentru el echipa feroviară nu este o necunoscută. A văzut-o la Budapesta și a reținut pe Petrică Rădulescu și Vintilă. Il cunoaște pe Baratky și pe Auer și a auzit de Sipoș.

Știe că are la îndemână un material uman excelent și crede că va isbuti să facă lucruri bune.

„Evident, nu pot spune încă nimic până nu văd echipa jucând. Numai atunci voi putea cunoaște toate lipsurile individuale și de ansamblu și voi putea să-mi dau seama de antrenamentul necesar".

Această prudență îl caracterizează. Și poate este cheia succesului său.

Pentrucă conform tradiției Rapid ar trebui să ia campionatul. Da. Până acum Schaffer nu a antrenat decât echipe campioane Pe Wacker, Amateur (F. C. Austria), M. T. K. (Hungaria), Sparta, Berliner S. V. Nurenberg...

Și Rapid?

Schaffer a antrenat și a jucat în cele mai mari echipe ale Europei Centrale.

COINCIDENȚE...

...sunt poate normale.

Schaffer a avut o carieră atât de prodigioasă !

Sunt în această carieră excepțională, lucruri cari îl leagă de Rapid. Cel puțin de numele acesta.

Cel mai bun ccechipier pe care l-a avut vreodată a fost Kalman Conrad, fostul antrenor al feroviarilor.

Iar cel mai frumos match al carierei sale l-a jucat contra Rapidului... din Viena, când conducea linia de atac a lui M. T. K.

Dar să nu uităm. Din footballul românesc cunoaște numai... derbyul Rapid-Venus.

Riguros autentic.

SCHAFFER E DIN ROMANIA...

Puțină ordine, desigur. Respectul cronologiei nu e un lucru zadarnic.

Nașterea lui Schaffer? Este un lucru foarte interesant acesta. Pentrucă cel mai mare centru atacant al Europei s'a născut în România. Și anume la Brașov.

Copilăria și-a petrecut-o în Germania, iar acum este cetățean ungur. Prin naturalizare. Un internațional predestinat, desigur.

MAESTRUL LUI SINDELAR...

Toate lucrurile conduc spre aceeași concluzie: linia de atac a Rapidului va deveni cel mai puternic compartiment

SCHAFFER

ofensiv din țară.

Și dacă va rămâne centru atacant, Baratky poate să înceapă o nouă carieră, deși are 29 de ani.

Cel mai mare centru atacant al Europei a modelat pe cel mai mare centru atacant al Europei.

Nu este deloc o frază paradoxală.

Pentru simplul dar puternicul motiv că Schaffer l-a format pe Sindelar. Care din ei a fost cel mai bun? Maestrul? Elevul?

Specialiștii refuză să soluționeze problema.

Dar... Exactitudine până la capăt.

Micul junior dela Amateur nu este singura celebritate, pe care a format-o Schaffer.

Linia de mijloc a Rapidului are șanse mari să ajungă celebră.

Schaffer a antrenat la Sparta pe Colenati, Kada și Cerveni, cari au format cea mai mare linie de mijlocași a Europei.

„TOATE SISTEMELE SUNT BUNE..."

„Vei împrumuta Rapidului un sistem de joc ?

„Nu. Se vorbește foarte mult despre metodele de joc. Nu sunt adversarul lor, dar nu cred în nici una.

Toate sistemele sunt bune. Ceeace este rău este să te cramponezi de unul singur.

Un exemplu. Sistemul în W este tot atât de bun ca și metoda de joc a scoțienilor.

Dar dacă este recomandabil ca echipa să-și întărească apărarea într'un match cu un adversar mai puternic, nu este deloc recomandabil să-l păstreze și într'un match în care poate sau trebue să marcheze goaluri.

Apărarea trebue ajutată. Interii trebue să vină înapoi, dar numai când echipa e dominată".

AUTORITATE...

„Principalul lucru, continuă Schaffer, nu este sistemul. Latin sau britanic poate fi la fel de bine.

Totul e să știi când să le aplici.

Echipa trebue să joace modern și toți jucătorii să muncească egal.

Oricât ar fi de bun un jucător, dacă e indolent nu valorează nimic".

Ah ! Cseh — internaționalul Hungariei, și cel mai indolent jucător din lume — ar putea să spună multe lucruri în această direcție.

După două palme și timp de o lună de zile de stat pe tușe a reflectat destul. Și a ajuns, desigur, la concluzia că nu e deajuns să fii technicianul nr. 1 al Ungariei.

ACTUALITAȚI...

Timpul trece destul de repede în tovărășia lui Schaffer. Știe atât de multe lucruri, în cât e imposibil să le poți afla vre'odată pe toate. E aproape imposibil să le poți spune sistematic.

In sfârșit. După atâtea amintiri și câteva actualități. Matchurile cu Ungaria au făcut asupra lui Schaffer o impresie puternică.

„A fost cea mai mare dovadă că footballul românesc a devenit o forță în Europa".

Apoi, vorbind despre sportul german în timp de război, Schaffer ne-a spus lucruri mai mult decât interesante.

Footballul, box, atletism... căci noul antrenor al Rapidului este unspecialist în aproape toate sporturile.

Am aflat astfel că în Germania nu a mobilizat pe toți footballiștii.

In schimb, Schmelling și Har big sunt pe frontul francez, în linia Siegfried.

ȘI O CHESTIE CU NOI ZIARIȘTII...

Să terminăm și cu o chestie „personală".

Schaffer nu este prieten atât de bun cu noi ziariștii.

Iată o „istorioară" destul de explicativă :

„Atunci când antrenam pe Berliner S. V. am pus pe Appel să joace centru atacant. Atunci când toți ziariștii îl voiau fundaș. De altfel Appel joacă și acum fundaș.

Ziariștii m'au învins. Intr'un sezon întreg, Appel a marcat 15 goaluri. In fiecare match marca. Intr'unul singur n'a înscris. Și ziarele au triumfat. Matchul acesta a constituit cea mai mare dovadă că Appel este... fundaș.

— n. g. s. —

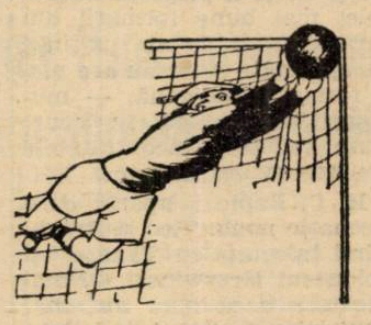

D-nii Liviu Iuga și Bucur Bârsu

însărcinați să studieze problema revizuirii baremurilor arbitrilor

După cum se știe, în cursul turului actualului campionat național, biroul federal a luat hotărîrea să revizuiască baremurile arbitrilor pentru divizia națională, hotărîre pe care a și tradus-o în fapt.

Revizuirea făcută de biroul federal, făcută cam repede și fără să se țină seama de unele stări de lucruri care se schimbaseră ele însîle mult dela data când baremurile au fost calculate inițial, ca de exemplu majorarea tarifului C.F.R., ridicarea indicelui de traiu, etc., a permis strecurarea unor erori apreciabile în noulle calcule.

Biuroul federal, în dorința de a pune lucrurile la punct, a însărcinat pe d-nii Liviu Iuga și Bucur Bârsu să studieze această problemă și să facă apoi propuneri concrete pentru rezolvarea ei.

SPORTURI DE IARNA

„Mureșul" prestând un joc admirabil a terminat la egalitate cu H. C. Rapid: 2-2!

Oaspeții cu mai puțin ghinion puteau câștiga partida

Prima surpriză a campionatului național de hockey s'a produs: H. C. Rapid n'a reușit să-l învingă pe Mureșul. Și trebue să adăugăm imediat, că după fazele jocului, scorul de 2 : 2, nedreptățește în primul rând pe oaspeți, pentru că aceștia de fapt au marcat trei goaluri, dar din păcate unul în propria lor poartă și datorită acestui goal ghinionist au trebuit să se mulțumească cu rezultatul nul.

FRAȚII INCZE

Copiii minune din Tg. Mureș, cari au avut foarte puține ocazii să joace hockey, — cel puțin în compania unor echipe mai tari — aseară au uimit asistența și adversarul, prin jocul lor de excepțională calitate.

Tinerilor debutanți ai actualului campionat le-a fost suficient un singur match la București, să-și însușească multe din secretele hockeyului și să țină piept cu succes celei mai bune formații din țară. Ajutați de un patinaj excepțional,—cum nu are nici o formație indigenă, — mureșenii vor ajunge în scurt timp vedetele incontestabile ale hockeyului nostru.

H. C. Rapid a apărut cu o formație nouă, Țico și Brachl fiind înlocuiți cu Tănase și polonezul Grzywinski. Noui jucători, dacă n'au fost mai buni, n'au fost nici mai slabi ca predecesorii lor, și că H. C. Rapid n'a reușit să câștige nu este vina lor.

Feroviarii după un început comod au ajuns să conducă cu 2 : 0 și s'au trezuit la un moment dat cu situația egalată. In ultima repriză străduințele lor de a modifica rezultatul au fost zadarnice, pentrucă adversarii lor încurajați, au ripostat energic, și ce este drept, poarta lui Rațiu a fost de mai multe ori în pericol ca aceia a vis-à-vis-ului său.

Alura infernală dictată de H. C. Rapid a convenit de minune ardelenilor, inepuizabili și cu mult mai... „rapizi" decât.... „rapidiștii".

CATEVA CUVINTE DESPRE JOC

Ghiața fiind excelentă jocul a decurs într'o viteză uluitoare și într'un cadru perfect sportiv. In tot timpul celor 45 de minute n'a fost înregistrat nici un foult și n'a fost eliminat nici un jucător. Ceiace este desigur o raritate într'un match de hockey, și mai ales ca acela de aseară.

Ln început feroviarii au dominat ușor, mulțumită combinațiunilor mai precise, iar asalturile mureșenilor au fost ușor oprite de cei doi fundași masivi. Spre sfârșitul reprizei, Botez ajunge pe aripa stângă și centrează pe sus. Puckul se lovește de un apărător mureșan (*Incze I*) și intră în goal. Oaspeții sunt demoralizați o clipă, dar apoi își revin. Repriza se termină totuși cu acest rezultat.

La reluare Rapid marchează și al doilea goal prin *Sandi Botez*. Din acest moment oaspeții atacă disperat. Și individual și în ansamblu. Câteva acțiuni, purtate cu o viteză fulgerătoare în sfârșit sunt încununate de succes. *Incze III*, pe aripa stângă primește o pasă excelentă și machează. Incurajați, mureșenii presează serios. Fundașul *Incze I* — care de altfel a fost departe cel mai bun om de pe teren — pornește vijelios, trece prin toată echipa bucureșteană și egalează situația.

Egalarea surprinde pe Rapid și în zadar se străduesc bucureștenii să schimbe rezultatul căci nimic nu le reușește.

Ultima repriză începe ca atacurile feroviarilor cari înghesuesc adversarul în treimea lui. Dar mureșenii nu se descurajează. Lupă din răsputeri și uneori trec la contra-atacuri, cari, ținând seamă de viteza lor, sunt extrem de periculoase.

Jocul este extrem de iute și pasionant. Asistența încurajează frenetic ambele tabere, dar rezultatul rămâne tot 2 : 2.

CEI MAI BUNI

La Rapid cel mai bun jucător a fost din nou... mureșeanul Telea, Anastasiu, Biro și Pană.

PAUL ATANASIU

Dela Mureșul Incze I, Telea I, Kulcsár și Kocsis au fost aceia cari s'au evidențiat dintr'un ansamblu suprinzător de bun.

D-nii Lupu și Vogel au condus următoarele formații:

H. C. RAPID: Rațiu-Biro, Anastasiu-Pană, Botez, Petrovici-Tănase, Telea, Grzywinski.

MUREȘUL: dr. Vass-Incze I, Kulcsár-Incze II, Kocsis, Soos-Incze III, Telea I, Miklosi.

Clasamentele turneului eliminatoriu

SERIA A

Rapid	2-1-1-0-8:4=3
Mureșul	2-1-1-0-4:3=3
Jahn	2-0-0-2-3:8=0

SERIA B

Venus	2-1-1-0-11:2=3
Dragoș V.	2-1-1-0-6:2=3
S.P. Cluj	2-0-0-2-2:15=0

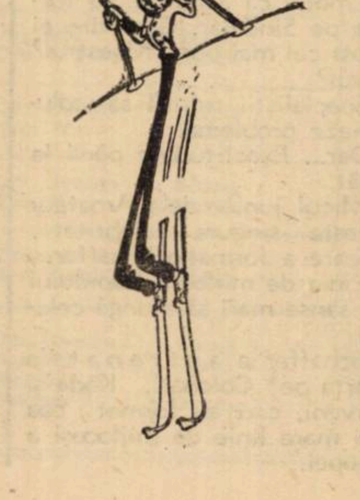

Perechea Guber-Heuchert va face o demonstrație de patinaj artistic în pauzele matchurilor de hockey de Sâmbătă și Duminică

In pauzele matchurilor de hockey pe ghiață de Sâmbătă și Duminică, publicului spectator i se va oferi și o interesantă demonstrație de patinaj artistic.

Perechea Guber-Heuchert, care a fost totdeauna cea mai serioasă rivală a cuplului Timcik-Feraru, va demonstra frumusețile patinajului artistic.

Au început să sosească primii concurenți la concursurile naționale străjerești de ski

S'a trasat pârtia fondului și a slalomului. Azi se trag la sorți numerile

Predeal, 1 (prin telefon). — Pregătirile pentru concursurile naționale străjerești de ski au început a intra în faza lor finală.

In cursul zilei de azi au sosit în localitate cohorta reprezentativă a Bucovinei și cea a Câmpinei.

Imediat după sosire, concurenții au fost cazați la centrul de inițiere din localitate.

Pentru mâine (azi N. R.), se așteaptă sosirea și celorlalte cohorte cari au echipe selecționate pentru participare la aceste concursuri.

S'AU TRASAT PARTIILE CELOR DOUA PROBE

In cursul zilei de azi o comisiune din care au făcut parte d. maior Dimăncescu, directorul ed. fizice din Straja Țării; col. Grigoriu și prof. Camil Morțun, a purces la trasarea pârtiilor pentru cursa de fond și slalom.

Ambele au fost alese de așa manieră ca să corespundă posibilităților fiecărei categorii în parte.

In general concursurile suscită un deosebit interes, prin grandoarea pe care ține s'o dea Straja Țării acestui prim concurs național deschis exclusiv străjerilor și străjerelor.

Pe lângă aceste concursuri vin și cele de ski pentru insigna militară de atlet complet, ceiace face ca Predealul să fie astăzi centrul sportiv de iarnă cel mai activ.

Concursurile străjerești de ski ale ținutului Mureș

Blaj. — *Potrivit instrucțiunilor primite din partea Străjii Țării, Ținutul străjeresc Timiș a organizat zilele trecute campionatul străjeresc de ski, manifestațiune care a obținut un frumos succes, datorită excelentei organizări, asigurate de un comitet compus din d-nii: Victor Crețu comandantul legiunei, Popu Câmpeanu directorul Lic. Prof. Dimitrie Popa, prof. I. Rinea și prof. V. Peteanu. Numărul participanților a fost destul de mare, iar cel al spectatorilor a întrecut așteptările. Concursul dela Blaj ca și celelalte din alte centre a dovedit că sportul skiului a pătruns în masa tineretului străjeresc. Iată rezultatele tehnice ale cursei de fond:*

1. Gogonea Mircea, Lis. Sf. Vasile, Tr. Mică, 47 m. 14 sec. 2) Stanciu Aurel, Lic. Sf. Vasile, Tr. Mică, 48 m. 59 sec. 3) Ciurea Tr., Lic. Pr. Nicolae, Tr. Mare, 50 m. 30 sec. 4) Penea Virgil, Lic. Milit. Mureș, 50 m. 48 sec. 5) Georgescu Miron, Lic. Milit. Mureș 51 m. 11 sec. 6) Popescu Christian, Lic. Lazăr, Sibiu, 51 m. 15 sec. 7) Constantin Nic., Lic. Pr. Nic., Tr. Mare, 51 m. 34 sec. 8) Roman Nic., Lic. Com., Turad, 52 m. 11 sec. 9) Diac I., Lic. M. V., Alba, 52 m. 30 sec. 10) Tolan I., Lic. Gh. Lazăr, Sibiu, 53 m. 13 sec. 11) Negruțiu T., Lic. Sf. Vasile, Tr. Mică, 54 m. 2 sec. 12) Răcuciu Nic., Lic. Com., Alba, 54 m. 4 sec. 13) Pădurean Gr. Lic. Sf. Vasile, Tr. Mică, 54 m. 12 sec. 14) Marian Mircea, Lic. Comercial, Sibiu, 54 m. 25 sec. 15) Dobrescu D-tru, Lic. Gh. Lazăr, Sibiu, 54 m. 29 sec. 16) Micu Virgil, Lic. Sf. Vasile, Tr. Mică, 54 m. 40 sec. 17) Bica Romulus, Lic. Timotei Ciparu ,Tr. Mică, 55 m. 30 sec. 18) Manta Stelian, Lic. T. Ciparu, Tr. Mică, 56 m. 29 sec. 19) Oprea Viorel, Lic. Sf. Vasile, Tr. Mică, 56 m. 31 sec. 20) Schuller Ioan, Gheorgheni Ciuc, 56 m. 45 sec. 21) Surdu Matei, Lic. Gh. Lazăr, Sibiu, 56 m. 56 sec. 22) Hulea Ovidiu, Lic. Sf. Vasile, Tr. Mică, 57 m. 8 sec. 23) Pintea Ioan, Lic. Sf. Vasile, Tr. Mică, 57 m. 21 sec. 24) Mucea Alex., Lic. f. Vasile, Tr. Mică, 57 m. 49 sec.

Buletin meteorologic sportiv

PREDEAL. — Grosimea zăpezii 55 cm., bate vânt tare fără să ningă. Temperatura —10°. Zăpadă prăfuită, favorabilă pentru sky și ascensiuni. Vizibilitatea 4 km.

SINAIA (cota 1400). — Grosimea zăpezii 58 cm., timp cu ceață ce are tendință să dispară. Temperatura — 9°. Zăpadă prăfuită, favorabilă pentru sky și ascensiuni. Vizibilitatea 200 m.

LACUL ROȘU (Gheorghieni). —Grosimea zăpezii 46 cm., bate vânt tare fără să ningă. Temperatura —20°. Zăpadă viscolită, favorabilă pentru sky, dar nefavorabilă ascensiunii. Vizibilitatea 1 km.

BUȘTENI. — Grosimea zăpezii 63 cm., cerul parțial acoperit. Temperatura —8°. Zăpadă prăfuită, favorabilă pentru sky și ascensiuni. Vizibilitatea 1 km.

STANA DE VALE (Hotel Excelsior). — Grosimea zăpezii 68 cm., timp cu ceață persistentă. Temperatura —14°. Zăpadă prăfuită, favorabilă pentru sky și ascensiuni. Vizibilitatea 2 km.

VATRA DORNEI (Parcul Stațiunii). — Grosimea zăpezii 32 cm., cerul complet acoperit. Temperatura —17°. Zăpadă prăfuită, favorabilă pentru sky și ascensiuni. Vizibilitatea 4 km.

CABANA SUHARD (Vatra Dornei). — Grosimea zăpezii 67 cm., cerul complet acoperit. Temperatura —18°. Zăpadă prăfuită, favorabilă pentru sky și ascensiuni. Vizibilitatea 1 km.

La Poiana Brașov va fi cel mai disputat campionat regional

Cojocaru, Covacsy, Boerescu și Thiess au primele șanse

Campionatele regionale ale Țării Bârsei, cari după cum se știe se vor disputa la Poiana-Brașov, deschide de pe acum mari semne de întrebare.

Fără îndoială că aceste campionate prezintă un deosebit interes pentru binecuvântatul motiv că acest centru de ski este singurul anul acesta care va strânge la start o serie de skiori de mult consacrați.

Este vorba de Cojocaru, Covacsy, Boerescu și Tiess.

DOUA PROBE, DOUA SEMNE DE INTREBARE

Cele două probe cari vor forma obiectul celei de a doua părți a acestor campionate: coborîrea și slalomul, deschid în acelaș timp două mari semne de întrebare.

Toți cei patru citați mai sus emit pretenții egale la adjudecarea acestor două titluri.

Nu încercăm să dăm un pronostic, o vom face la momentul potrivit, ci numai să schițăm pe larg lupta care se va da la Poiana și care va face din acest campionat regional un minunat spectacol de ski.

PREGATIRILE SUNT IN TOIU

Anul acesta s'a remarcat și nu numai aci, ci peste tot, cu numeroase achiziții de elemente tinere, cu speranța ca acest prim campionat al lor să coincidă cu o veritabilă consacrare.

Acest lucru va rămâne de văzut.

Rezultatele ne vor arăta dacă sunt așa în devenire, sau simpli... valeți.

Oricum însă, la Poiana-Brașov și pe Postăvarul este o afluență pe care de mult n'au cunoscut-o acele regiuni.

Pregătiri, pregătiri și iar pregătiri.

Conducătorii sunt într'o adevărată febră... cu tot frigul siberian ce s'a abătut din nou.

Sfaturile corective și încurajările sunt grijile diurne ale conducătorilor brașoveni, cari și-au pus speranțe în steaua ce le va aduce la sediul clubului tentantele titluri de campioni regionali la coborîre și slalom.

Azi încep la Predeal concursurile de ski pentru insigna militară de atlet complet

Azi, în prezența d-lui col. adj. Emil Pălăngeanu și a d-lui lt.-col. N. Medeleanu, vor începe la Predeal probele de ski contând pentru insigna militară de atlet complet.

Concursurile cari vor avea darul să desvălue talentul ofițerilor viitori instructori de ski la unități, este așteptat cu un viu interes de toate cercurile militare.

Probele vor lua sfârșit chiar în cursul serei acesteia, când urmează, după rezultate, să se decearnă insigna de atlet militar complet.

PATINAJ

● In zilele de 17 și 18 Februarie a. c. va avea loc la Brăila, în scop de propagandă, o mare demonstrație de patinaj artistic la care vor participa cei mai de seamă patinatori din România.

In cercurile sportive din localitate se fac intense pregătiri în vederea acestui regal sportiv.

La Brașov se va organiza un original concurs popular de ski pentru insigna Felinarului

BRAȘOV, 1 (prin telefon). — Oficiul de Turism Local, de acord cu conducătorii Regiunei de ski „Țara Bârsei" au hotărît organizarea unei mari probe populare de ski deschisă tuturor amatorilor, care urmează să se dispute pe pârtia Felinarului.

Concursul, care în principiu a fost fixat în una din Duminicile lunei curente, a fost dotat cu trei plachete: aur, argint și bronz, trofee ce vor purta numele de placheta „Felinarului".

Proba, originală în felul ei, are caracteristic în ea că este populară, având scop de a populariza cât mai mult skiul în massele largi ale amatorilor.

Desigur că acest început, va fi urmat de altele, aducând skiului noui adepți.

Azi încep la Vatra Dornei campionatele regionale ale Bistriței

Programul concursurilor

Vatra Dornei, 1 (prin telefon). — Azi vor începe în localitate campionatele regionale de ski ale Regiunei VII Bistrița.

Concursurile vor strânge la start, în afară de skieurii cluburilor „Muncitorul" și „Luceafărul" din Cernăuți și pe toți străjerii din împrejurimi.

Aceasta pentru a face ca acest prim campionat să fie cât mai atractiv și în acelaș timp să aibă și un caracter de propagandă.

PROGRAMUL CONCURSURILOR

In program, pentru azi figurează probele de fond și semifond, cari vor începe la ora 9.30, iar la ora 14 concurs de slalom pentru străjeri, probă ce se va disputa pe terenul de instrucție de lângă parcul balnear.

Mâine, 3 Februarie, la ora 10 urmează proba de coborîre, fixată să se dispute pe Muntele Bărnărel, iar Duminică, 4 Februarie, ultima probă a campionatului, slalomul.

Această ultimă probă se va desfășura pe panta dela Podul Verde.

JURIUL TECHNIC

Președintele comitetului organizator dr. D. Pavlov.

Secretar general, col. D. Rădulescu.

Comitetul technic: președinte O. Gh. Boehm-Renei; instructor-șef căp. Sângeorzan (delegat al F. R. S.), Ielenici Francisc, Șindelaru M., ing. Cocoreanu; secretari: prof. Evers și Zbanec.

Goal-getterii campionatului național de hokey

5 goaluri: Bâzu Cantacuzino (Venus).

4 goaluri: Telea II (Rapid) și Suck (Dragoș V.)

2 goaluri: Talsky (Jahn) Bărbulescu, Vulcănescu (Venus), Incze I (Mureșul).

1 goal: Anastasiu, Biro, Botez (Rapid), Mezaros, Antoni (S. P. Cluj), Dietrich (Jahn), Incze III Kocsis (Mureșul), Fl. Popescu, Titinel (Venus).

In proprie poartă: Sângheorzan, Roșca (S. P. Cluj), Incze I (Mureșul).

De pe ghiață

Se aduce la cunoștința generală următoarele:

Campionatele Naționale de Patinaj artistic, cari urmau să se dispute la Cluj în zilele de 3 și 4 Februarie a. c. ,au fost amânate pentru a putea lua parte și patinatorii aflați la Garmisch Partenkirchen, pentru 10 și 11 Februarie a. c.

Plecarea reprezentanților Capitalei va avea loc Vineri 9 Februarie orele 13 cu trenul Nr. 31 rapid Ardeal.

VOLLEY BASKET-BALL

Sala „Inainte" găzduește astăzi cea de a X-a etapă a cupelor de iarnă

Penultima etapă a cupelor de volley conține numeroase matchuri echilibrate

Profitând de faptul că astăzi este sărbătoare, comisia de programare a districtului a programat cea de a zecea etapă, penultima zi a cupelor de iarnă.

Și cum majoritatea partidelor ce se vor desfășura astăzi în sala „Inainte" sunt echilibrate, e dela sine înțeles că nota spectacolului este asigurată și indirect asistența numeroasă.

Iată acum matchurile cari formează etapa de astăzi:

VOLLEY FEMENIN

Cupele de volley femenin își trăesc astăzi ultima etapă, etapă care deși este decisivă, nu mai poate da alți finaliști decât Aurora și Bonaparte, în consecință lupta limitându-se pentru locurile din interiorul clasamentului.

Astfel, *Start Club*, întâlnind garnitura secundă a *Stadiului Român*, are prima șansă. Bine înțeles că roș-albastrele vor lupta din răsputeri pentru un rezultat cât mai onorabil.

După o absență destul de îndelungată, *Hai-Hai* reintră astăzi, având drept adversar pe *Macaby*. Și după cum e și normal, echipa lui Furlungeanu nu poate pierde.

Caraiman, dacă se prezintă în formație completă, poate câștiga ușor în fața *Venus*-ului care se prezintă regulat în formația inincompletă.

Un match interesant este desigur acela dintre *Vergu* și *Stadiul Român*, căci ambele garnituri, deși sunt tinere, totuși conțin elemente foarte talentate.

Privind partida prin prisma progrsului făcut de Stadiul Român, s'ar părea că echipa condusă de Zizi Mărăscu ar fi favorită. Cum însă roș-albastrele n'au o putere de luptă egală în ambele seturi, noi indicăm un rezultat de egalitate.

Aurora, deși va juca în formație incompletă, va câștiga fără multe formalități, căci unui *Radu Vodă* numai în patru jucătoare nu putem cere mai mult.

Bonaparte, în ultimul său match înainte de finală, va face un antrenament — alții spun că-i match oficial — în compania *Monitorului Oficial*. Dar având în vedere calitatea jocului etalat de Monitor, atunci putem spune că nici măcar antrenament nu vor avea norocul să facă.

VOLLEY MASCULIN

La băeți, astăzi se dispută penultima etapă.

Cu toate acestea, situația clasamentelor nu este încă clarificată, neputându-se ști cu preciziune cine va juca în finală.

Este deajuns ca astăzi să se obțină o singură surpriză pentru ca limpezirea atât de mult așteptată să se producă.

Astfel, *E. F. A.* se întâlnește cu *Radu Vodă*. Un match care în mod normal el trebuie să revină verzilor. Cum însă aceștia n'au echipa completă, pot spera la un rezultat de egalitate.

V. S. C. se va război cu *Venus*, una din echipele pretendente la finală.

Desigur că *V. S. C.*-ul nu este echipa care să cedeze așa de ușor, astfel că „negrii" vor avea serios de furcă.

Să sperămb însă că vor scăpa cu fața curată.

Partida dintre *Delavrancea* și *Macaby* nu prea are istoric căci alb-albaștrii sunt favoriți de departe.

După eșecul din fața Venusului, *Viitorul* poate astăzi să se reabiliteze întâlnind pe *Caraiman*, în fața căruia este favorit.

Un match deasemenea ușor are *Avântul Sportiv*, câștigătorii cupei de toamnă întâlnind pe *Pebe*.

Bonaparte, alt pretendent la șefia seriei, are de jucat un match destul de greu cu *Tirul* care acum mai mult ca oricând nu este dispus să cedeze fără luptă.

Ultimul match de volley se va juca între *Crai Nou* și *Săgeata*. Cu o echipă mai bine pusă la punct, Săgeata poate spera într'un rezultat favorabil.

BASKET-BALL

Unicul match de basket-ball care se va juca astăzi pentru turneul final al cupei „E. și N. Grozăvescu" are drept combatanți pe *V. S. C.* și *Sp. Studențesc II*.

Posedând o echipă cu mai multă omogenitate, V. S. C., deși n'a corespuns în ultima eșire publică, este favorit, căci „speranțele" universitarilor chiar dacă vor rezista la început, vor trebui să cedeze până la sfârșit superiorității etalate de verzi-roșii.

R. F.

Iată acum programul detailat al matchurilor de astăzi:

VOLLEY-BALL FEMENIN „CUPA ION NEGUȚ"

Ora 10.30: Stadiu Român II—Start Club, art. Gh. Papinian, asis. Humis și C. Grigorescu.

Ora 11: Hai-Hai—Macaby, arb. T. Chiale, asis. Corina Hociug H. Abazian.

Ora 11.30: Venus—Caraiman, arb. Avachian, asis. Kestanian și Bejenariu.

Ora 16: Vergu—Stadiul Român I, arb. Donici, asis. Annie Agapie Hociug C.

Ora 17: Radu Vodă—Aurora, arb. Al. M. Donici, asis. C. Popescu și Tatalovici D.

Ora 18.30: Bonaparte—Monitorul Oficial, arb. Bădescu, asis. Papinain Popescu Fl.

VOLLEY-BALL MASCULIN „CUPA PROF. D. IONESCU"

Ora 10: E. F. A.—Radu Vodă, arb. Bucur, asis. Grigorescu și Humis C.

Ora 12: V. S. C.—Venus, arb. A. Andronache, asis. Lascarov-Moldovanu Platon.

Ora 12.30: Delavrancea—Macaby, arb. Tonny Vetra, asis. Ben Cârâc Andreescu V.

Ora 15.30: Caraiman—Viitorul, arb. Covaci, asis. Miloșevici A. Manole.

Ora 16.30: Avântul Sportiv — Vergu, arb. Fr. Marinescu, asis. M. Zamfirescu, D. Enescu.

Ora 19: Tirul—Bonaparte, arb. C. Scorțeanu, asis. Verhoeven și D. Beloiu.

Ora 19.30: Săgeata—Craiu Nou, arb. H. Surmeyan, asis. R. Cârlig, M. Georgescu.

BASKET BALL MASCULIN CUPA „FRAȚII E. N. GROZAVESCU"

Ora 17.30: V. S. C.—Săgeata, arb. A. Andronache asis. Al. Tipărescu, Grigorescu.

FOOT-BALL

Epilogul procesului Pop Vasile

D. Gh. Drăgoi, președintele secției de football a Victoriei, trimis în judecata districtului Cluj, pentru afirmații nedovedite

Cititorii își amintesc desigur de procesul dintre Victoria și U. D. R. pe tema deslegării jucătorului Pop Vasile.

Procesul are acum un epilog senzațional.

In timpul lui, d. Gh. Drăgoi, președintele secției de football a Victoriei, a afirmat d-lui Burduloiu că comisiunea de transferări ar fi încasat 100.000 lei pentru efectuarea transferului jucătorului dela Victoria la U.D.R.

Biroul federal, în urma cercetărilor făcute, găsind nedovedită această afirmație, a deschis acțiune disciplinară prin districtul Cluj, împotriva d-lui Gh. Drăgoi.

DRUMEȚIE

„Hai la Drum" ține ședință

„HAI LA DRUM", asociația de drumeție, ține adunare generală ordinară în ziua de Duminică 25 Februarie 1940, dela orele 8 a. m., în sala de consiliu a Primăriei sectorului I Galben din București, Piața Amzei.

Dacă la orele 8 dimineața nu se va fi întrunit numărul de membri cerut de statut, se va ține a doua adunare în aceiași zi și loc, cu aceiași ordine de zi, însă la orele 10 a. m., când adunarea va lucra valabil, oricare ar fi numărul de membri prezenți.

Macaby serbează 20 ani de existență

Asociația poli-sportivă „MACABI" își va serba Duminică 4 Februarie a. c., 20 de ani de existență.

Cu această ocazie va avea loc o serbare în sala teatrului Barașeum — str. Iuliu Baraș No. 15 — care va începe la orele 11 a. m.

La această aniversare vor lua parte reprezentanții: Străjii Țării, U. F. S. R. și ale tuturor Federațiilor, unde asociația Macabi este afiliată.

Convocări

● DACIA TRAIANA convoacă adunarea generală, Duminică 4 Februarie 1940, ora 10 d. m. în bul. Ferdinand No. 98.

In caz că nu se va întruni numărul de membri cerut de statut, se va amâna, în aceeaș zi la ora 11, când se va ține cu orișice număr de membri.

● UNIREA TRICOLOR convoacă adunare generală Duminică 18 Februarie 1940, ora 10 d. a. la sediu. In caz că nu se întrunește numărul de membri prevăzut în statut, se amână pentru aceeaș zi și în acelaș loc la ora 11, când se va ține cu orișice număr de membri.

Se atrage în mod special atenția d-lor membri că nu pot lua parte la adunare, decât aceia cu cotizația achitată la zi.

PAGINA HIPISMULUI

Azi la Băneasa Trap

Un program de vedete

Alergările se vor desfășura de dimineață. Câteva întreceri deschise.

Cap de afiș, premiul Alba Iulia

Astăzi de dimineață la Băneasa Trap se va desfășura o reuniune atractivă, din mai multe puncte de vedere.

In primul rând trebue să remarcăm prezența de program a câtorva vedete, precum Gondolat II, Amilkar, Ben Hur, Citronat Gordon și Hanibal II. Cap de afiș este premiul Alba Iulia.

In al doilea rând trebue să relevăm ultimele trei alergări și felul cum sunt ele alcătuite. Două handicapuri și o cursă de condiție în cari șansele cailor sunt perfect egalizate, vor da loc astfel la lupte spectaculoase.

Cine va câștiga?

PREMIUL ANDALUZIA

In acest lot de mediocrități Jack este calul cel mai bun al lotului, care deși dă importante avantagii, credem că va reuși să câștige. Pentru locul al doilea avem de ales între Tais și Pădureț II. Forma arătată de armăsar, cu ocazia precedentei lui exhibițiuni, ne face să-l preferăm.

Indicăm: Jack, Pădureț II.

PREMIUL ARAGON

Talaz, deși va fi condus de un băiat de grajd, cu avantajul pe care îl primește, nu vedem cum ar putea pierde. Hanibal II este mult prea penalizat, de aceea pentru locul al doilea vom merge cu Ducesa.

Indicăm: Talaz, Ducesa.

PREMIUL ALGESIRAS

Cei doi reprezentanți ai grajdului Sterea — Kanada și Gondolat II, — deși dau foarte mulți metri iepei Isabela, probabil că vor reuși să o învingă.

Indicăm: Grajdul Sterea.

PREMIUL ALBA-IULIA

Caii cu șansă ai lotului sunt Ben Hur, Citronat Gordon, Catinca și Amilkar.

Pensionarul grajdului Sterea este prea penalizat. Catinca, oricât de în formă ar fi, este barată de Ben Hur și Citronat Gordon.

Acești doi trăpași au alergat, în aceeași zi. In baza cronometrajului, trebue preferat Ben Hur.

Indicăm: Ben Hur, Citronat Gordon.

PREMIUL AMZACEA

Lugoj are încă odată posibilitatea să câștige o alergare, după care fuge de atâta timp. De data aceasta, principalii lui adversari sunt Aluniș, Busuioc. Durdulia și Livada. Ii preferăm în ordine. In primul rând, pentru că Busuioc nu a arătat o formă prea bună, apoi pentrucă Durdulia nu va beneficia de o conducere cum trebue, iar Livada se va lovi de lungimea distanței.

Indicăm: Lugoj, Aluniș, Busuioc.

PREMIUL ABISINIA

Pușa are — în baza ultimei ei curse — prima șansă. Rămâne de văzut dacă și Busuioc îi va aprecia această șansă Cavaler și Giovinezza II sunt de reținut pentru locurile următoare. Prinț Worthy — din fruntea plutonului — păstrează și el o șansă.

Indicăm: PUȘA, Cavaler, Giovinezza II.

PREMIUL ADRIA

Ulis, dacă va repeta valorile marcate cu ocazia ultimelor lui ieșiri, nu vedem cine să-l învingă. Pentru locul al doilea, mergem cu Hercegno, înaintea lui Zvon.

Indicăm: ULIS, Hercegno, Zvon.

CONCURENȚI DECLARAȚI OFICIAL

Premiul ANDALUZIA
Condiție — 13.000 lei

Victoria	2060	Catană
Lin	2100	Szabo
Pădureț II	2120	A. Bota
Primăvara	2160	Gaidaev
Jack	2180	Fischer
Tais	2200	Pavlic

Premiul ARAGON
Record — 15.000 lei

Spic	1700	Ghinea
Talaz	1700	G. Marinescu
Nation	1740	Gaidaev
Ducesa	1740	Tassopol
Hannibal	1800	Szabo

Premiul ALGESIRAS
Condiție — 15.000 lei

Isabela	2120	Brailowskaia
Kanada	2180	Szabo
Gondolat II	2260	Gaidaev

Premiul ALBA IULIA
Handicap — 18000 lei

Catinca	1700	Ghinea
Kamaa	1700	Grunwald
Blondella	1740	T. Marcu
Ben Hur	1760	Tassopol
Citr. Gordon	1780	Cerkasoff
Amilkar	1820	Gaidaev

Premiul AMZACEA
Handicap — 15.000 lei

G-ral Worthy	2100	Crotenco
Livada	2120	C-dorescu
Lugoj	2140	Tassopol
Durdulia	2160	Catană
Elena	2160	Brânzea
Geisha	2180	Pavlic
Busuioc	2180	Ghinea
Voința	2180	Gaidaev
Pinkerton	2180	Gram
Aluniș	2180	Fischer
Ciclop	2200	Szabo

Premiul ABISINIA
Handicap — 13.000 lei

Prinț Worthy	1700	Crotenco
Bănuța	1720	T. Marcu
Crăiasa	1760	Dobrescu
Cavaler	1760	Gram
Vrăjitor	1760	Voronin
Pușa	1760	Borisiac
Columbus	1760	Grunwald
Furor	1760	A. Bota
Domnitor	1780	Raymer
Ialpug	1780	Fischer
Giovinezza II	1780	Podoleacov

Premiul ADRIA
Condiție — 13.000

Zvon	1720	Fischer
Peter Worthy	1720	C-dorescu
Ulis	1720	Pavlic
Sonia Worthy	1720	Catană
Dolly Worthy	1740	Crotenco
Cupidon	1740	Dobrescu
Bruma II	1760	Lucan
Hercegno	1760	Borisiac
Sorvaneț	1760	Gaidaev

Azi la Băneasa Trap

● **ALERGARILE încep la orele 9.45 precis.**

● EVENTUL va funcționa în următoarele curse: întâia cu a doua (premiul Andaluzia și premiul Aragon); a treia cu a patra (premiul Algesiras și premiul Alba Iulia); a patra cu a cincea (premiul Alba Iulia și premiul Amzacea) și a cincea cu a șasea (premiul Amzacea și premiul Abisinia).

● **JOCUL AUSTRIAC va continua cu 37.491 lei și va începe cu alergarea a doua, premiul Aragon.**

● URMATORII cai vor primi 20 de metri avans, fiind conduși de băeți de grajd:

Victoria, în premiul Andaluzia, va pleca dela 2060.

Talaz, în premiul Aragon, va pleca dela 1700.

Isabela, în premiul Algesiras, va pleca dela 2120.

Sonya Worthy, în premiul Adria, va pleca dela 1720.

● URMATORII cai vor concura fără joc la pariul mutual:

Elena, în premiul Amzacea.

Columbus și **Furor**, în premiul Abisinia.

Alergările de trap

Băneasa Trap; Ziua 9-a, Duminică 4 Februarie

— PROGRAM DEFINITIV —

Premiul BALȚI
Condiție (½) — 13.000 lei

2100 Uraca, Ikar
2120 Princesse Axtell
2140 Bănuța
2160 Pușa, Iarba
2180 Ialpug
2200 Călin
2220 Răsura, Eol, Bandit II.

Premiul BADEA TEU
Condiție (1/20) — 18.000 lei

1700 Ulis
1720 Pock, Talaz, Katy Caid.
1740 Kanada, Blondella, Pandur
1760 Amilkar, Antrag.
1800 Gondolat II

Premiul ALBACETE
Handicap — 13.000 lei

1700 Comtesse Worthy, Vcevod, Șoim, Domnia, Miorița, Dreapta, Kirasa, Peggy Worthy, Ikar, Victoria
1720 Uria, Lin, Pădureț II, Năluca
1740 Luminița
1760 Musculița
1780 Bănuța, Speranța
1800 Urganda
1820 Pușa, Columbus f. pariu, Furor f. pariu

Premiul BUTOEȘTI
Performanță — 13.000 lei

2100 Prinț Worthy, Pădureț II
2120 Cina, Crăiasa, Columbus
2140 Dudu Gordon
2160 Giovinezza II
2180 Diadia Lul, Tais, Călin, Pan Worthy
2200 Eol, Brenn
2240 Aluniș
2260 Busuioc

Premiul ADDIS ABEBA
Handicap — 18.000 lei

1700 Inel, Coconaș, Eggy, Viziru, Catinca, Cupidon, Kamaa, Bruma II, Busuioc, Zenit, Sorvaneț, Benito H. P., Ciclop, Sonia Worthy, Isabela
1720 Hercegno, Vuet
1740 Edith, Kanada, Blondella
1760 Prokator
1800 Hannibal II
1820 Amilkar

Premiul BOGDANA
Condiție — 13.000 lei

1700 Cavaler
1720 Ieroșca II
1740 Dolly Worthy, Livada, Lugoj, Benito H. P., Isabela
1760 Redea, Sonora, Rota
1780 Edith
1800 Champion, Prokator, Hercegno

Premiul ALICANTE
Handicap — 13.000 lei

2100 General Wotrhy
2120 Zgomot, Livada
2140 Makrele,, Sultana, Lugoj, Jack, Paj Axtell
2160 Călin, Eol, Brenn, Elena
2180 Pinkerton, Sultan II

PRONOSTICURILE PRESEI

ZIARELE	Premiul Andaluzia	Premiul Aragon	Premiul Algesiras	Premiul Alba Iulia	Premiul Amzacea	Premiul Abisinia	Premiul Adria
Universul-Sport	Jack Pădureț II	Talaz Ducesa	Gr. Sterea	Ben Hur Citr. Gordon	Lugoj Aluniș	Pușa Cavaler	Ulis Hercegno
Gazeta Sport.	Jack Tais	Talaz Ducesa	Gr. Sterea	Citr. Gordon Ben Hur	Aluniș Busuioc	Pușa Giovinezza II	Ulis Sonia Worthy
Universul	Jack Tais	Hannibal II Spic	Gr. Sterea	Ben Hur Amilkar	Lugoj Aluniș	Pușa Giovinezza II	Gr. Franc Sorvaneț
Curentul	Victoria Tais	Ducesa Hanibal II	Kanada	Citr. Gordon Kamaa	Busuioc Aluniș	Pușa Ialpug	Zvon Sonia Worthy
România							
Timpul	Jack Lin	Hannibal II Spic	Gr. Sterea	Ben Hur Citr. Gordon	Lugoj Busuioc	Pușa Ialpug	Zvon Ulis
Ordinea	Jack Tais	Talaz Spic	Gondolat II	Amilkar Citr. Gordon	Busuioc Geisha	Giovinezza II Pușa	Sorvaneț Ulis
Seara	Jack Victoria	Hannibal II Ducesa	Gr. Sterea	Citr. Gordon Ben Hur	Aluniș Voința	Cavaler Ialpug	Ulis Sorvaneț
Semnalul	Jack Tais	Ducesa Talaz	Kanada	Citr. Gordon Ben Hur	Aluniș Busuioc	Bănuța Pușa	Sonia Worthy Zvon
Evenimentul	Tais Jack	Spic Nation	Isabela	Catinca Ben Hur	Livada Aluniș	Cavaler Ialpug	Hercegno Ulis
Cei mai indicați	**Jack 7 Tais 1 Victoria 1**	**Ducesa 3 Talaz 3 Hannibal II 2 Spic 1**	**Gr. Sterea 8 Isabela 1**	**Citr. Gordon 4 Ben Hur 3 Amilkar 1 Catinca 1**	**Aluniș 3 Lugoj 3 Busuioc 2 Livada 1**	**Pușa 5 Cavaler 2 Giovinezza II 1 Bănuța 1**	**Ulis 3 Gr. Frank 2 Zvon 2 Sorvaneț 1 Hercegno 1**

Suspendări de curse in Anglia

Dat fiind că Anglia se găsește în războiu, unele societăți organizatoare de curse de cai, din această țară, și-au suspendat activitatea.

Astfel, reuniunile care urmau să se desfășoare de Paști la Kempton Park, au fost anulate, iar meetingul de vară dela Epsom — localitatea unde se dipută celebrul Derby — a fost deasemenea anulat.

BOX

Vineri 2 Februarie la Brăila

o mare gală de box

Pe program un match între profesioniștii Sandu Petrescu — Costel Dumitrescu

Vineri 2 Februarie, în sala „Passalaqua" se va ține o gală de box, având un program bine echilibrat unde vor evolua cei mai buni amatori bucureșteni cari vor primi replica unor valoroase elemente dela „Boxing club Brăila".

Programul va fi completat de un match profesionist

Programul se prezintă astfel:

AMATORI

Milo Somer (Univ.) — Romică Mirea (B. C. B)

Iulian Cetățeanu (Univ.) — Vasile Vasilescu (B. C. B.).

Jean Kirculescu (Univ.) — Petre Pungan (B. C. B.).

Gigi Tătărăscu (Univ.) — Mihail Ștefăniță (B.C.B.).

Puiu Obăgilă (Univ.) — Nisi Adrianopol (B. C. B.).

Melinescu Petre (Univ.) — Zamfirescu D-tru (Univ.). —

Moroianu Gh. (Univ.) — Dionisie Vasile (B. C. B.).

MATCH MIXT

Mișu Petrescu — Gură Mare.

MATCH PROFESIONIST

10 reprize a 3 minute

Sandu Petrescu — Costel Dumitrescu.

*

Boxeurii programați pentru gala de Box dela Brăila sunt convocați astăzi la orele 12, la Gara de Nord, sala de așteptare cl. I-a și II-a în vederea deplasării la Brăila.

Va reuși C. Dumitrescu să-și ia revanșa învingându-l pe Gaspar?

După cum am anunțat la timp, pe programul reuniunii dela 10 Februarie figurează și un match mixt, care va opune profesionistului C. Dumitrescu pe excelentul campion amator Marin Gaspar.

Această întâlnire e o revanșă, căci vara trecută cei doi boxeuri s'au mai întâlnit odată, iar învingător a eșit Gaspar.

Dealtfel, în majoritatea matchurilor mixte amatorii au fost declarați învingători.

S'a argumentat că un profesionist nu-și poate da măsura valorii lui într'un match de numai trei reprize.

E desigur și mult adevăr în această obiecție. De data asta însă, Dumitrescu vrea cu ori ce preț să dovedească că e mai bun.

Pe de altă parte, Gaspar, care se află într'o formă de zile mari, nu are nicio îndoială în privința rezultatului. Siguranța aceasta nu-l împiedică însă să se pregătească minuțios pentru acest match, care promite să fie un spectacol de calitate.

Aviație

D'Annunzio zburător

Conferința d-lui comandor Andrei Popovici

Eri după amiază a avut loc în sala Fundației „Dalles" în cadrul ciclului organizat de asociația „Gândirea Europeană" conferința d-lui comandor aviator **Andrei Popovici**, senator, despre **„D'Annunzio zburător"**.

D'ANNUNZIO EROU LEGENDAR

D. comandor Andrei Popovici începe prin a mulțumi d-lui colonel Della Porta, fost atașat militar la București, care l-a ajutat în strângerea vastului material asupra lui D'Annunzio. Apoi, după o scurtă trecere în revistă a activității lui D'Annunzio pentru intrarea Italiei în război, ca și a vieții lui de poet și cetățean, conferențiarul arată marile fapte de arme ca observator-aerian ale soldatului poet.

Întrunind totodată calitățile unui șef desăvârșit cu ale unui îndrăzneț executant, faptele de arme ale lui D'Annunzio se pot enumera după medaliile primite și citațiile pe ordin de zi.

După numeroase misiuni executate cu succes, D'Annunzio este grav rănit la ochi și e în pericol să-și piardă vederea. După câteva luni de izolare — în timpul cărora a scris sublimele pagini din „Notturno" — un ochi îi este salvat. D'Annunzio, acum cu gradul de căpitan, trece în infanterie și în luptele de tranșee săvârșește minuni de eroism.

În Mai 1917 se întoarce la aviație, unde își continuă glorioasa carieră. Adeseori avionul său se întoarce din lupte ciuruit de gloanțe și de schije de obuze. Din aceste vremuri de permanent eroism D'Annunzio proectează cea mai îndrăzneață acțiune a aviației din trecutul război: zborul deasupra Vienei, pe care abia după un an îl poate efectua. În 1918, un zbor de 1000 km., din care 800 km. deasupra teritoriului inamic, însemna o aventură nebunească, pe care el își propune totuși să o ducă la bun sfârșit. În dimineața zilei de 9 August 1918, escadrila „Serenissimă", sub comanda lui D'Annunzio își ia zborul spre Viena. Deși fusese anunțată apropierea escadrilei, populația Vienei nu putea crede în veracitatea acestei știri. De-aceea apariția avioanelor italiene deasupra Capitalei Habsburgice a produs o emoție de nedescris. Avioanele în loc să arunce bombe au aruncat manifestele concepute de D'Annunzio. Acest zbor care a produs un ecou fără seamăn în toată lumea, a provocat în bună parte încheerea păcii separate a Imperiului Habsburgic.

Urmează apoi faimoasa ocupare a orașului Fiume — unul din legionarii dela Fiume ai lui D'Annunzio se afla în sală în persoana Ducelui Capece di Regina dela Legația Italiei — după care, devenit Prinț de Montenevoso, el se retrage la „Vittoriale" unde rămâne departe de lume până la moarte.

Evocarea lui D'Annunzio a prilejuit d-lui comandor Andrei Popovici o serie întreagă de observații asupra tuturor problemelor legate de aviație, precum și asupra esenței sufletești speciale a „zburătorilor", cu totul alta decât a „pământenilor".

Cu avionul românesc la Ankara

Astăseară, la orele 19.55, d. George Fotino va rosti la microfonul posturilor de Radio România și București conferința d-sale, intitulată „Cu avionul românesc la Ankara".

Conferința face parte din ciclul „sfertului de oră al aviației la radio" organizat în cadrul programu-

Se știe că în vara trecută s'a lui de propagandă aeronautică. inaugurat prima linie aeriană română de legătură cu Orientul apropiat, legând țara cu Istanbulul.

Întâiul sbor a fost făcut cu avionul românesc pe ruta București-Ankara, unde s;au încheiat tratativele necesare înființării acestei linii.

D. George Fotino, președinte al companiei LARES, va comunica auditorilor radiofonici impresiile acestui sbor peste Marea Neagră și Bosfor, subliniind importanța avionului în legăturile cu străinătatea.

PING-PONG

Jucătorii români de ping-pong invitați la campionatele internaționale ale Angliei

Până atunci, federația noastră organizează matchuri de demonstrații

Federația de specialitate în vederea popularizării acestui sport, va organiza o serie de demonstrații cu totul gratuite, cu concursul celor mai buni jucători români.

Inaugurarea ciclului acestor demonstrații va aparține Manufacturei de tutun Belvedere, apoi Societății de Telefoane, Societății de Gimnastică București, Muncă și Voe Bună, etc.

Deasemeni, Federația Română de tennis de masă intenționează să extindă sfera acestor demonstrațiuni în localitățile Brăila, Galați, Ploești, Giurgiu, Sinaia, pentru care a primit până în prezent oferte.

Alcătuirea unui program definitiv, cu menționarea datelor, nu va putea fi alcătuit până la stabilirea definitivă a Calendarului Internațional.

La Campionatele Internaționale ale Angliei care au loc la Londra în zilele de 13, 14 și 15 Martie iar finala se va disputa Sâmbătă 16 Martie la „The Empire Pool Wembley" au fost inițați, printre alți jucători din țările neutre și jucătorii români pe cari îi va desemna FRTM.

Excursia comportă oarecari riscuri, însă...

Comitetul FRTM ține ședință Marți 6 Februarie 1940 orele 20 la sediul UFSR din str. I. L. Caragiale 13.

Campionatul districtual a început printr'o mare surpriză

Macaby-Sporting 5-2
Energia - Aurora 5-2

Campionatul districtual a început eri la „Aurora" prin surprize: Macabi a învins Sporting, iar Energia a dispus de Aurora.

MACABI—SPORTING 5—2

Deși Sportingul prezintă o echipă redutabilă, totuși a trebuit să închine steagul în fața echipei de speranțe prezentată de Macabi.

S'au remarcat dela învingători întreaga echipă iar dela învinși Hagi Vasiliu.

ENERGIA—AURORA 5—2

Tânăra dar meritoasa echipă a Energiei a reușit să dispună de echipa Aurorei cu concludentul scor de 5—2.

Aurora prezentându-se cu o echipă descompletată s'a apărat onorabil.

S'au remarcat dela învingători Wieder și Negreanu, ar dela învinși d-ra Angelica Adelstein și I. Marcovici.

Gimnastică

Dela Federația de Gimnastică

Federația de Gimnastică de sub prezidența D-lui Rector C. Stoicescu, invită toate societățile ce activează în acest sport, să comunice Federației adresa lor exactă, pentru a li se face comunicări importante în legătură cu organizarea și activitatea de viitor.

Bulev. Carol I Nr. 13. (Palatul Universității. Intrarea A).

ATLETISM

Atletice

La federație s'au primit primele cereri de legitimare pe anul acesta. Vrednicia clubului St. Român — *căci Stadiul e autorul acestor timpurii preocupări atletice — ne bucură și ne spune că tradiția celei mai vechi grupări atletice din București se vrea continuată. Noii atleți ai roș-albaștrilor, juniori și fete, alături de așii Dinu Cristea, Iordache, Schuleri, Vămanu și de achizițiile făcute îndeosebi pentru echipa de cross și mars (V. Firea vrea să aibă urmași) vor încerca să ne facă să uităm momentele de depresiune, prin care a trecut eroic St. Român.*

S'a vorbit, dar n'am crezut un moment de fuziuni și desființare. Anul acesta, cu puteri noi și dorinți de victorie, Stadiul Român ne va dovedi că atletismul românesc se poate bizui pe el, ca altădată, ca totdeauna

*

In sala de gimnastică a societății U. D. R. *se antrenează serios și metodic în vederea sezonului atletic de care ne mai desparte numai două luni. Antrenorul* Luchici, *destoinic și harnic, pregătește cu grije atleții lor.*

In urma unui concurs străjeresc din toamnă s'au descoperit câțiva buni alergători și un talentat aruncător de greutate. C. Roșu, *elev la Timișoara, face antrenamentele cu profesorul lui de gimnastică, licențiat al O.N.E.F.-ului și priceput în atletism, d.* Tordai. *Tot cu Roșu, și tot sub conducerea lui Tordai, mai face antrenament atletul Mowatz.*

Tuturor U.D.R.-iștilor îndemn mai departe la muncă. O performanță se muncește și aduce satisfacții pe care voi le veți avea din plin.

Intre alte demisii, din care unele mai importante le-am și numit, iat-o și pe aceea a săritorului de prăjină C. Eilhardt.

Dela Recaș a trecut la Viforul Dacia.

Pentru ce club va semna acum, e semnul nostru de întrebare și poate, și al lui...

*

Cu prilejul campionatelor naționale de hockey am întâlnit nume familiare cronicei noastre atletice: Maesciuc, Dietrich, Engster, Talski. Dar să precizăm: Engster e fratele atletei cernăuțene, iar Talski fratele săritorului de triplu. Dietrich era într'adevăr aruncătorul de greutate Dietrich. In fine, cu Maesciuc *am și stat de vorbă. Părea un robot în echipamentul lui de portar (în care mi-a mărturisit zâmbind c'ar vrea să încerce un record pe 110 m. garduri) și se'ndreptă grăbit spre patinoar. L-am întrebat cu ce se simte mai fericit:*

— Cu crosa și patinele sau cu pantofii cu cue?

Mi-a răspuns cum nu mă așteptam, deși-l știam un pilot destoinic:

— Cu avionul...

Ceeace nu-l va face totuși, să nu culeagă mai departe biruințe, pe pista atâtor trecute și viitoare succese!

*

Intr'o carte germană, menită a fi călăuză vrednică celei de a XII-a Olimpiade, sau mai bine zis celei de a II-a Olimpiadă amânată, — „Olimpiakämpfer 1940" — *sunt menționați și doi români:* Kiss *și* Gall, *cu performanțele lor, dela Klangenfurt și maratonul olimpic dela Berlin.*

Cât privește pe Kiss, poate el n'ar fi figurat aici dacă România n'ar fi întâlnit în match atletic Germania.

Iată roadele unei înțelepte mentalități:

Și'n Balcani, dar mai ales în afara lor.

Nu cerem trimiterea atleților noștri în America să concureze cu Cunningham și Lash pe piste acoperite, dar socotim o datorie a federației să înlesnească participarea campionilor noștri la atâtea și atâtea concursuri internaționale câte se țin într'un an.

Să nădăjduim însă, că lucrurile se vor îndrepta. Și ca să fim sinceri, o spunem: E și timpul!...

V. L.

ȘTIRI

● Clubul „Victoria", convoacă pentru azi, 2 Febr. 1940, orele 20 fix, în localul „Ligii de atletism Muntenia", din str. I. L. Caragiale 13, pe toți membrii săi fondatori activi și jucători.

Pe ordinea de zi fiind chestiuni de mare importanță nu se admit absențe.

Se convoacă în mod special următorii domni: Gogu Vlădescu, Dtru Weber, Ioan Făgărășeanu, Gh. Vasilieff, Grigore Todisiu, C. Șerbănescu, Victor Ionescu, Romeo Moldoveanu, Gh. Casotă și Radu Simionescu.

La ora mai sus notată este rugată a fi prezentă întreaga echipă de „Volley".

Fără să întreacă așteptările

Jocul Dragoș Vodă-Venus a pasionat totuși și s'a terminat, just, la egalitate: 1-1 (1-0, 0-1, 0-0)

Și dela matchul Venus-Dragoș Vodă ne-am așteptat la mai mult decât ceeace a oferit aseară. Ne-am așteptat în primul rând la un joc de factură la înălțimea renumelui celor două echipe. In orice caz, la un joc mai sportiv, mai calm dacă se poate.

Ne referim la cele câteva incidente petrecute, din care unul era cât p'aci să degenereze într'o bătae la care spectatorii ar fi contribuit în mare măsură. Și așa, însă, aceștia și-au dat în petec, indiferent dacă purtau sau nu haine civile.

Insă, chiar cu aceste scăderi și incidente, matchul a plăcut destul prin rapiditatea și inversunarea cu care s'a jucat. A fost un match de campionat autentic, în care echipele au dat — în egală măsură — tot ce au putut.

Egalitatea aceasta, dealtfel, se reflectează și în scorul cu care s'a terminat matchul: 1-1 (1-0, 0-1, 0-0).

Rezultatul, în general este just, deși s'ar putea spune că Venus a avut ghinion sau că Dragoș Vodă a ratat trei ocazii mari cât bolta cerului.

Este just pentrucă niciuna din echipe n'a fost mai bună, pentrucă adversarii au fost la fel de buni.

FORMAȚIILE

Echipele au început matchul cu următoarele formații:

DRAGOȘ-VODA: Maesciuc-Gazda, (Sadowsky), Engster-Suck, Panenka, Sadowsky, (Balanetky)-Tiron, Wimmer, Balanetky.

VENUS: Hartl-Zgoralsky, Fl. Marinescu-Bărbulescu, Titinel, Vulcănescu-Fl. Popescu, Bâzu Cantacuzino.

Arbitri d-nii Scherey și Flueraș.

UN GOAL CONTESTAT

Prima repriză a început foarte vioiu printr'un atac cernăuțean. Și chiar în min. 1, Panenka ratează o ocazie mare, trăgând alături de poarta goală.

Jocul se înverșunează încetîncet, dar devine o luptă simplă, spartă de câteva acțiuni spectaculoase ale lui Titinel și Bâzu, de o parte, și Panenka-Suck de alta.

Titinel are câteva intrări foarte periculoase și la una din ele Gazda îi pune piedică pentru a evita marcarea unui goal sigur. Gazda este eliminat pentru un minut.

In min. 14, Dragoș rămâne fără fundaș: Gazda, la o ciocnire, își sparge arcada și părăsește ghiața pentru a nu reintra decât în repriza treia. Locul i-l ia Sadowsky, iar linia este complectată cu Balanetky.

Peste un minut, Dragoș deschide scorul: Suck are o acțiune individuală, își lasă adversarii în urmă, ocolește poarta și trage pe jos. Noi am văzut cum poarta a fost mișcată din loc și cum Hartel a întins mâna în poartă scoțând puckul. Deci goal. Dat și de arbitri.

Proteste, vacarm; totul inutil. Dragoș conduce cu 1-0, rezultat cu care se termină repriza.

SCANDALUL

In partea doua a jocului, Venue este mai și atacă mai mult și foarte tare și periculos. Dragoș Vodă are și ghinionul de a juca de două ori în 5 oameni, Engster fiind eliminat, dar nu reușește să egaleze.

In a doua eliminare a lui Engster se naște un scandal care — din fericire — nu degenerează, deși avea toate șansele.

Se produc incidente între cernăuțeni și câțiva spectatori. Atât a trebuit pentru ca să se ajungă la o scurtă și bușită bătae. De intervenit n'avea cine, căci organizatorii săriseră acest capitol și cu chiu cu vai spectatorii au putut fi dați afară de pe ghiață, iar jocul continuat.

EGALAREA

Și peste puțin timp, Venus a egalat.

A atacat până atunci într'una dar fără cap, iar apărarea oaspe s'a apărat frumos.

Egalarea a survenit pe neașteptate. La poarta lui Maesciuc era învălmășelă, iar Titinel a tras dela distanță. Maesciuc era mascat și n'a putut evita goalul: 1-1.

REPRIZA INVERȘUNARII

Spre deosebire de repriza doua când jocul a luat aspecte de bălăceli, în repriza ultimă s'a jucat cu o înverșunare din ce în ce mai mare, pe măsură ce jocul se apropia de sfârșit.

Dragoș, refăcut, a atacat mult și a dominat întâi mai ușor și apoi mai accentuat, profitând de o slăbire a Venusului.

In a doua parte a acestei reprize, reintră și Gazda, iar Dragoș atacă mereu și domină. Se părea că va marca, Sadowsky a fost cât p'aci de victorie, dar a ratat o ocazie mare și victoria.

Iar matchul s'a terminat, spre marea surprindere a jucătorilor. Nu le venea să creadă că e gata.

CEI MAI BUNI

Din lotul celor 17 jucători, s'au remarcat în ordine: Suck Titinel, Panenka, Bâzu, Engster, Fl. Marinescu, Zgoralsky și Fl. Popescu.

Hartl, în poarta Venusului, a făcut greșeli de începător.

La Garmisch-Partenkirchen, delegatul României a perfectat participarea skieurilor români la campionatele de ski ale Slovaciei

Garmisch-Partenkirchen, 1 Februarie. (Prin telefon).

Cu prilejul marei săptămâni a sporturilor de iarnă ce va începe aci și la care participă și o echipă a României, conducătorul echipei d. av. V. Nicolau care avea mandat de a discuta cu oficialitățile skiului slovac participarea unei echipe românești la campionatele Slovaciei, a ajuns să pună la punct și să perfecteze această participare.

La aceste campionate, ce se vor desfășura în cursul lunei Martie, România va participa cu o echipă completă, urmând să ia parte la probele de coborîre și slalom.

Toma Aurel la un pas de campionatul mondial!

(Urmare din pag. I-a)

au primit cea mai bună confirmare.

Intr'adevăr ziarul „NEW-YORK POST" scrie:

„De când s'a anunțat că învingătorul va boxa cu Lou Salica, campionul mondial la categoria cocoș, al lui „Boxing Writers Association" la 23 Ianuarie, matchul eliminatoriu, în 8 reprize, dintre Toma Aurel și Pablo Dano, din insulele Filipine, de astă seară, la Broadway Arena constitue un eveniment mare.

Matchul pentru titlu va fi în 15 reprize".

8:5 PENTRU TOMA

„New York Wored Telegram" scrie acelaș lucru.

Invingătorul dintre Toma și Pablo Dano se va bate cu Lou Salica „deținătorul No. 1 al tronului lăsat de Sixto Escobar".

Ziarul mai dă un amănunt semnificativ.

La cota pariurilor, Toma Aurel era favoritul întâlnirii cu, 8:5.

. . . . . .

Iată-l, așa dar, pe Toma la un pas de visul său de aur.

Intre el și Lou Salica mai este doar Pablo Dano.

Dorim ca Toma să treacă peste ambele piedici.

Și avem încredere în știința și curajul lui, în formidabila lui putere de luptă.

O echipă bulgară va participa la campionatele naționale de ski ale României

Nu de mult a apărut o știre, la început neverificată, că la campionatele naționale de ski ale României va participa și o echipă reprezentativă a Bulgariei.

Astăzi știrea se confirmă. In urma tratativelor duse la Garmisch-Partenkirchen de către d. av. V. Nicolau cu conducătorii echipei bulgare, s'a ajuns la un acord, perfect și definitiv, bulgarii promițând că vor participa cu o echipă la campionatele României dela 17 și 18 Februarie.

Astfel, că la aceste date vom avea fericirea să vedem evoluând pe Valea lui Carp, pentru prima dată, pe cei mai buni skieuri ai vecinilor noștri dela Sud.

Comitetul Federal F. R. Box a hotărît: campionatele naționale de box amator vor avea loc la Bucuresti

D. col. V. Nanu cooptat în comitet

F. R. Box a ținut ședință la 31 Ianuarie, în care s'au luat numeroase hotăriri, de cea mai mare importanță.

1. Se ia cunoștință de adresa trimisă Federației Internaționale de box amator, prin care se comunică participarea F. R. Box la campionatele mondiale de box amator, în cazul când Olimpiada 1940 dela Helsinki nu va mai putea avea loc, deasemenea că F. R. Box nu se poate angaja cu organizarea acestora.

2. Se aprobă proectul de buget 1940/41, al F. R. Box.

3. Se respinge recursul d-lui Alfred Antoniu.

4. Comisiunea respinge demisiunea d-lui Eugen Dumitrescu.

5. Se hotărește organizarea Campionatului național amator, la București.

6. In legătură cu aceasta, se ia cunoștință de premiile ce se oferă de către membrii comitetului, de centura Barbu Berceanu, precum și de următoarele cupe ce vor fi puse în competițiune: Cupa Challenge a U.F.S.R., Cupele Dimitrie Gerota, Cupa Sever Alexandrescu, Cupa Vasile Canarache.

7. Se aprobă bugetul Școalei de oficiali F. R. Box.

8. Comitetul aprobă numirile făcute în comitetul de conducere al Regiunei Dunărea de Jos, după cum urmează: I-ul vice președinte d. prim procuror N. Lupașcu Galați, secretar general d. lt Petre Rădulescu - Galați membri d-nii avocat Grigore Veja-Galați și Th. Teodorescu-Brăila.

9. Se cooptează ca membri în comitetul federal F. R. Box d. colonel Victor Nanu și d. Ștefan Buzdugan.

10. Se decide ca F. R. Box să organizeze o reuniune amatoare, din încasările rezultate urmând a se așeza o piatră funerară pe mormântul boxeurului decedat, Al. Christescu.

Vasile Șerbănescu pleacă astăzi la Berlin, cu avionul...

...astfel că Duminică îl va putea înfrunta pe Heuser

Astăzi de dimineață, la orele 8, Vasile Șerbănescu pleacă cu avionul spre Berlin unde va ajunge le orele 3 p. m. De acolo el va pleca cu trenul la Königsberg unde va ajunge Sâmbătă dimineață. Intâlnirea sa cu Adolff Heuser va avea loc Duminecă seară, iar imediat după match va părăsi Königsbergul cu destinația București, sosind Marți seară în Capitală, deoarece ține neapărat să asiste la matchul dintre Ilie Petrescu și Moți Spakov.

Inainte de plecare, Vasile Șerbănescu a făcut câteva declarații:

„Imi dau seama că susțin cel mai greu match din cariera mea deoarece Adolf Heuser e cel mai redutabil greu european după Max Schmelling. Totuși, sper să fac o figură onorabilă, deoarece sunt în formă, pregătindu-mă intens în vederea matchului pe care îl voi susține, cu învingătorul dintre Ilie Petrescu și Moți Spakow".

Editura Societății Anonime „Universul", București, Str. Brezoianu No. 23—25 — România

BIBLIOTECA CENTRALĂ „ASOCIAȚIUNEA"

Taxa poștală plătită în numerar conform aprobării dir. generale p. t. t. nr. 24.464/939

2 LEI

UNIVERSUL

8 PAGINI

31 - 1940

Redacția și Administrația: Palatul „UNIVERSUL" str. Brezoianu 23—25. Telefon: Centrala 3.30.10; Redacția 4.21.81. Redactor responsabil EUGEN DUMITRESCU

Proprietar: „Universul", S. A. Adm.-delegat: STELIAN POPESCU Inscris sub No. 167, Trib. Ilfov

Nr. 31. — Anul III BUCUREȘTI.— Duminică 4 Februarie 1940

ABONAMENTE: Pentru grupări sportive 1000 lei anual

1 an LEI 500
6 luni LEI 270
3 luni LEI 150

Conferința C.E.C. dela 9 și 10 Martie se va ține la Praga

Ungaria a propus admiterea României și Jugoslaviei in Cupa Europei

O știre primită din Roma ne aduce noui și interesante amănunte în legătură cu conferința C.E.C. dela 9 și 10 Martie, a cărei localitate nu fusese încă fixată.

Dăm în întregime această știre:

LOCALITATEA A FOST DESEMNATA: PRAGA

ROMA. — Federația italiană de football a primit noui informații în legătură cu Cupa Europei Centrale și anume din Praga.

Este vorba de locul unde se va ține conferința dela 9 și 10 Martie. In această privință s'a stabilit că noua și decisiva conferință se va întruni la Praga.

UN TERMEN FATAL

Reuniunea aceasta este de maximă importanță, pentrucă are menirea să decidă în mod definitiv dacă se va disputa sau nu anul acesta Cupa Europei Centrale.

Țările interesate — de fapt — vor trebui să decidă soarta competiției până la 15 Februarie, data la care d. prof. Pelikan trebue să primească răspunsurile la chestionarele trimise.

CE-I CU CUPA EUROPEI

Cât despre Cupa Internațională (Cupa Europei), nici aici nu s'a ajuns la o hotărîre definitivă.

S'a stabilit însă, ca decizia aceia definitivă să fie luată după ce se va lua act de opiniile diferitelor țări participante, păreri care le-au fost cerute printr'un referendum.

UNGARIA SUSȚINE ROMANIA ȘI IUGOSLAVIA

In legătură cu această competiție este de reținut atitudinea Ungariei. Federația maghiară privește cu ochi favorabili Cupa Internațională și este de părere ca să fie continuată.

Mai mult chiar, Ungaria a propus ca România și Iugoslavia, care n'au mai participat în Cupa Internațională, să fie admise și ele, în eventualitatea când competiția va avea loc, cu toată actuala situație politică din Europa.

Farmecul iernei...

Soarele apune pe „Prinzregenten-Stadion" din München, când vedetele patinajului artistic german defilează în fața publicului, ca puțin mai târziu să demonstreze arta lor

Campionatul național de hockey intră astă seară în faza finală

Ora 21.15: Rapid — Dragoș Vodă
Ora 22.15: Venus — Mureșul

Campionatul național de hockey pe ghiață continuă astă seară, când se vor disputa următoarele două matchuri:

Ora 21.15: Rapid—Dragoș Vodă.

Ora 2.15: Venus — Mureșul.

Cu aceste matchuri campionatul intră în faza finală. Turneul se va termina mâine seară.

Intâlnirile de astăseară promit spectacole senzaționale, cu atât mai mult cu cât cu ele începe marea bătălie pentru titlul național. Aceasta, pe lângă faptul că echipele sunt în formă mai mult sau mai puțin excelentă.

(Citiți reportajul în pag. 4)

Ungaria a sdrobit Jugoslavia la hockey

Garmisch Partenkirchen, 2.—Astăzi s'a disputat matchul de hockey pe ghiață dintre Ungaria și Jugoslavia.

Net superioară, Ungaria a învins cu 10-0.

SCHAFFER A FOST PREZENTAT JUCATORILOR RAPIDULUI

(Reportajul în pag. 3-a)

D. ministru Gh. Vântu, întreținându-se cu noul antrenor al Rapidului, Schaffer, la festivitatea de eri din Giulești

Canadianul Stapleford dispus să se angajeze la o echipă românească

Dragoș Vodă a primit o ofertă

Desigur că amatorii de hockey din Capitală își mai amintesc de excelentul jucător canadian Stapleford, care a jucat la Ferencvaros într'una din liniile de atac.

Acest Stapleford a scris unui amic din București, căruia i-a manifestat dorința de a veni în România și de a se angaja la una din grupările românești.

Prietenul lui Stapleford a început să sondeze terenul, făcând o primă propunere clubului Dragoș Vodă.

Răspuns n'a primit pentrucă în primul rând sezonul este prea înaintat la noi, iar în al doilea, pentrucă situația materială a cernăuțenilor nu permite, deși Stapleford este foarte puțin pretențios.

Football Football Football Football Football Football Football

Grupările districtuale au început antrenamentele

Reluarea campionatului districtual se apropie cu pași repezi.

Grupările, pentru o cât mai bună comportare, au și început antrenamentele, deși timpul este carecum nefavorabil.

O parte fac antrenamente de sală, iar celelalte au ieșit chiar pe teren.

Majoritatea antrenamentelor constă în condiția fizică, pentru ca jucătorii să-și recapete suflu și suplețea pe care și-au pierdut-o în oarecare măsură în decursul inactivității.

Grupările care se antrenează intens sunt primii clasați în fiecare serie.

Aceștia, de oarece se găsesc la diferență mică de puncte, speră ca în retur să poată obține titlul pentru care se luptă.

Printre grupările cari au început antrenamentele sunt:

OLYMPIA după câteva antrenamente de sală a ieșit în aer liber. Antrenamentele constă din condiție fizică, iar terenul s'a găsit în... aleele „Parcului Carol".

Pentru o cât mai bună comportare, conducerea a decis să se țină și câteva ședințe. Astfel, prima ședință va avea loc mâine Duminică 4 crt.

A. C. S. A. a început în cursul săptămânii antrenamentele de sală. Câmpul de activitate este sala A. S. F. C. unde jucătorii fac antrenamente la aparate, coardă, etc.

CARMEN, echipa neînvinsă în tur, face deasemeni antrenamente de sală.

METALOSPORT, una din cele mai bune echipe districtuale, se antrenează în sală sub directa supraveghere a antrenorilor Stanciu și Lazăr.

METALOGLOBUS, promoția care actualmente se găsește printre codașe dintr'o neînțelegere între conducere și jucători a purces de asemenea la facerea antrenamentelor.

Antrenamentele se fac în aer liber și constă din condiție fizică.

S'a utilizat și puțin balonul.

Restul grupărilor și în special cele cari încep campionatul vor începe antrenamentele săptămâna viitoare.

Dela Venus

Clubul Venus aduce la cunoștința jucătorilor Venusului și Luciafărului să se prezinte de urgență fie la sediu fie la arenă cu extractele de naștere pentru a putea fi legitimați

Contrariu, nu vor putea fi utilizați în echipă și vor suferi sancțiuni.

D. general Gabriel Marinescu a botezat al doilea copil al lui Colea Vâlcov

Eri după amiază, la sediul clubului Venus, d. general Gabriel Marinescu președintele federației de football, a botezat al doilea copil al fostului jucător venusist, Colea Vâlcov.

ASISTENȚA

La solemnitate au participat d-nii general Gabriel Marinescu, chestor Paximade, d. profesor Evian, Iorgu Arsenie, maior Paliu, avocat Al. Eladescu, familia Vâlcov, majoritatea membrilor clubului, jucătorii secției de football, jucătorii Luceafărului, secțiile de Hockey, Volley-Basket-ball, Rugby, Atletism etc.

ATMOSFERA ADMIRABILA

Intreaga solemnitate s'a desfășurat într'o atmosferă de mare camaraderie și optimism. Cu siguranță că botezatul foarte bogat și bine organizat a contribuit în mare măsură la succesul serbării...

Meazza va abandona footballul !..

Roma, 2. — Ziarele sportive anunță că celebrul footballist, Giuseppe Meazza, căpitanul echipei naționale italiene timp de ani îndelungați și considerat ca unul din cei mai buni jucători din lume, va fi nevoit să nu mai joace football, deși este încă tânăr și în măsura de a-și continua activitatea sportivă.

Hotărîrea de a abandona footballul ar fi determinată de o boală ciudată, care nu poate fi vindecată cu niciun tratament și care constă în oprirea aproape completă a circulației sângelui în piciorul drept.

U. D. R. întinerește

Reșița 2 (prin telefon). — După toate probabilitățile U. D. R. va avea în sezonul de primăvară un nou extrem stânga.

Este Drăgoescu, care a fost căpitanul echipei de juniori, câștigătoarea campionatului național pe 1938-39.

O altă veste îmbucurătoare este aceea că talentatul centru atacant Opeltz, care a fost operat la Budapesta, a reluat antrenamentul. U. D. R. are, în acești doi tineri jucători, două elemente de autentică clasă.

Ceeace înseamnă că și o grupare corporativă poate — atunci când este animată de idei sportive — să-și alcătuiască o pepinieră de valoare.

La A.C.S.A.: Sportul Studențesc La Obor: Unirea Tricolor ...două antrenamente diferite

Antrenamentul de ieri al Sportului Studențesc a fost un antrenament ideal.

Pentrucă Joi seara s'au achitat salariile și d. colonel Nanu a ținut jucătorilor una din acele lecții morale, care au o eficacitate extraordinară pentru puterea de luptă a jucătorilor universitari.

DRAGAN A SEMNAT UN CONTRACT NOU

Tot Joi seara s'a mai produs un eveniment important.

In timp ce se anunță plecarea unor jucători „Sportul" și-a „asigurat" pe singurul om, care putea pleca din grupare.

Drăgan a semnat un contract nou.

ANTRENAMENT LA A. C. S. A.

Ședința de ieri a fost o ședință foarte grea... pentru Csillag.

Au participat unsprezece jucători, lipsind numai Bădulescu, Remus și Beffa. Csillag a condus un scurt antrenament de condiție fizică, apoi a urmat un lung antrenament de mingie.

Csillag a lucrat cu fiecare jucător în parte.

Cei unsprezece jucători au executat o serie variată de exerciții technice, care au arătat că cele două luni de vacanță forțată n'au luat universitarilor nimic din controlul mingiei.

Un antrenament suplimentar au făcut Gică Popescu și Marinescu, care au jucat în sala Inainte, un foarte dificil match de wolley ball.

Pe frontul din Obor, Finlanda a învins Rusia cu 5-4 (2-2)

Pe terenul de la Obor, s'a disputat o luptă interesantă.

Al doilea antrenament al oborenilor a fost tot un match la două goaluri.

Finlandezii au bătut pe ruși. Scorul 5:4 (2:2) arată că lupta a fost dură și echilibrată.

Iată efectivele celor două „armate".

FINLANDA: Oprișescu, Părălescu, Florea; Johny Dumitrescu, Petrescu, Boteanu.

RUSIA: Anton, Brădescu, Iliescu, Bogdan II, Cârjan, Paraschiva.

Punctele au fost marcate pentru învingători de Petrescu (3) și Johny (2) iar pentru ruși au înscris Cârjan, Bogdan (2) și Paraschiva.

Convocări

● DAMBOVIȚA convoacă pentru mâine, Duminică, 4 Februarie crt., ora 10 a. m., toți membrii și jucătorii la ședința extraordinară ce va avea loc în saloanele d-lui Vasile Oboreanu din sos. Olteniței nr. 68, pentru formarea definitivă și instalarea comitetului.

Atletic Bilbao, Racing Santander sau F. C. Barcelona vor juca în România

Footballul din Spania Franchistă este tot atât de bun ca și acela dinainte de războiul civil.

Ceeace înseamnă că echipele spaniole continuă să însemne numere de atracție irezistibilă.

Și cum marile cluburi spaniole sunt dornice să joace peste hotare, grupările din țările neutre au intrat în tratative cu ele.

Exemplul a fost imitat și de două mari cluburi din România.

Suntem informați că se încearcă aducerea în țară a două echipe spaniole.

Cluburile românești tratează cu Racing Santander, Atletic Bilbao și F. C. Barcelona.

Până în prezent, nu se poate afirma nimic precis, în legătură cu aceste tratative.

In orice caz, dacă ele vor fi duse la bun sfârșit, spectatorii bucureșteni — căci turneul se va desfășura în Capitală — vor putea vedea un spectacol de clasă.

SPECTACOLE

Teatre

OPERA: Lucia
NAȚIONAL: mat.: Profesorul Storițin; seara: D. și d-na Dodsworth
STUDIO: mat.: Fericirea mea; seara: Capul de rățoi
REGINA MARIA: Nuca de Cocoș
SARINDAR: Ora 3: D-șoara Butterfly; 6: Calul năzdrăvan; 9: D-șoara Butterfly
MUNCA ȘI VOE BUNA: Inimă de mamă; seara: Vreau să muncesc
COMOEDIA: Marionete Taifun
SAVOY: Radio Tănase
ALHAMBRA: Pe frontul Alhambra
LIGA CULTURALA: Fiecare cum vede
ALHAMBRA: Baby iubește
TEATRUL RELIGIOS: Ioan Botezătorul
TEATRUL ATELIE (11 Iunie 23): Liniștea casei. Intr'o noapte de denie. Ce știa satul

Cinematografe

SCALA: Miezul nopții. Jurnal Paramount și Jurnal O. C. R.
„ARO": Hotel pentru femei și Jurnal
CAPITOL: Prinzionevele Destinului și jurnal Fox și O.C.R.
TRIANON: Vestul sălbatic. Oameni de cauciuc și jurnal Paramount.
CARLTON: Cavalcada fantastică și jurnal nou.
REGAL: Antanta cordială și Jurnal Paramount
SELECT: Când felinarele se sting.
FEMINA: Vin ploile.
ARPA: Aventurile celor trei Muschetari. operă completă.
PALAS BULEVARD: Jesse James Brigandul și Tentație.
ROXY: Dragostea mea te chiamă jurnal românesc și Fox.
ELISÉE: Stan și Bran aviatori și jurnal Paramount.
FORUM: Paradisul pierdut și Jertfa supremă.
OMNIA: Orașul blestemaților și Nanette are 3 iubiți.
RIALTO: Valsul nemuritor și Pentru patrie.
AIDA: Se aprind făcliile și Noaptea amintirilor.
AMERICAN: Dragostea mea te cheamă și Caterina cea mică.
BARCELONA: Viață de arstist cu Shirley Temple și Josette.
BIZANTIN: In zori de zi și Ulița durerii.
COTROCENI: Nu vreau să mor și și Ultima baricadă și jurnale Fox și românesc.
CARMEN: Poltava și Oameni care înfruntă moartea.
DACIA: Jesse James Brigandul și Iluzii.
DICHIU: Șobolanul și In vâltoarea valsului.
DIANA: Tarzan în exil și Intre dragoste și glorie.
EDISON: Sergentul Berry, Copilul și elefantul și Trupa de reviste Georgescu-Iași.
FLORIDA: Union Pacific și Trustul veseliei.
FRANKLIN: Prinț și cerșetor și Femei de noapte.
GLORIA: Orașul blestemaților și Țiganii.
„GRAND": Ultimul Gangster și Serenada Primăverei.
ILEANA: Lordul Jeff și Beția aurului.
IZBANDA: Noaptea destinului și O noapte pomină.
LIA: Noaptea destinului și Cântecul eroilor.
LIZEANU: Katia și Stan și Bran alpiniști.
LUCIFER: Cei trei muschetari și Cuib de fericire.
MARCONI: Paradisul pierdut, Doamna păcătuește, jurnal Paramount și trupă de reviste și comedii D. Axol.
MARNA: O noapte de pomină și trupa de reviste Titi Mihăilescu.
MILANO: Orașul blestemaților și Nebuniile vacanței.
MIORIȚA: Delir și Misiunea doctorului Kudare.
MODEL: Oameni cu aripi, Aripi românești, Flota britanică și jurnal Paramount.
NERO: Tarzan în exil și Complicații sentimentale.
NISSA: Pentru patrie și Nevastă-mea subreta.
NONI: Parada tinereții și Valsul nemuritor.
ODEON: Union Pacific și Cei trei muschetari.
PACHE: Nu vreau să mor și Totul pentru dragoste și jurnal Fox.
PAX: Familia judecătorului Hardy, și Cine a ucis pe Gail Preston?
PARIS: O noapte de pomină (film românesc) și Suferințele unei mame.
RAHOVA: Dragostea mea te cheamă și Trebuie să mă iubești.
REX: Parada tinereței și New-Yorkul sub teroare.
SPLENDID: Nopți de groază în Hong Kong și Femeia albă a Maharadjahului.
TOMIS: Primul sărut și jurnal și completare.
TRIUMF: Bengali și Toată lumea cântă.
UNIC: Noaptea destinului și Cântecul eroilor.
UNIREA: Frou Frou și Alasca.
VENUS: In zori de zi, Enigma morții Darieux și jurnal.
VOLGA: Se aprind făcliile (film românesc) și Cei trei muschetari.
VOLTA BUZEȘTI: Cheia de aur și Fecioarele nebune
CINEMA VERGU (Bariera Vergului): Penitenciarul și Legiunea Diavolului

Football Football Football Football Football Football Football

Football Football Football Football

Aspecte din complexa problemă a separării amatorismului de profesionism

Grupările corporative refuză să se declare profesioniste. O federație profesionistă?

Cea mai mare dificultate în soluționarea separării amatorismului de profesionism o constitue, poate, realitatea grupărilor corporative.

Și această dificultate este atât de mare încât se poate afirma că dacă ea nu este învinsă, soluționarea problemei este imposibilă.

GRUPARILE CORPORATIVE SUNT GRUPARI AMATOARE?

Iată o întrebare de care atârnă totul.

Grupările corporative sunt grupări amatoare sau profesioniste?

Statutul italian a permis o ambiguitate comodă pentru foarte multe din aceste grupări.

Dar dacă F.R.F.A. va căuta să le fixeze într'o categorie precisă, ea nu le poate considera decât amatoare.

Pentrucă cea mai mare parte din ele vor refuza cu hotărîre să devină profesioniste.

Mai mult. Majoritatea vor prefera să desființeze secția de football decât să se declare profesioniste. Lucrul acesta este foarte serios, determinat de o realitate puternică nu de încăpățânarea grupărilor corporative.

Marile întreprinderi sunt obligate prin lege să se ocupe de educația sportivă a angajaților lor.

Subvenția sportivă este fixată pentru cele mai multe în adunarea generală.

Și este exclus ca statutul lor să permită profesionalizarea sportivă a lucrătorilor și funcționarilor.

O LIGA CORPORATIVA...

Problema nu este atât de gravă pentru divizia națională A cât este pentru B.

Inființarea unei ligi corporative nu poate constitui o soluție pentrucă ea ar conduce la o desființare a diviziei naționale secunde.

Pentrucă cele mai puternice și mai bine organizate echipe din competiția secundă, sunt acelea aparținând grupărilor corporative.

Problema este, trebue să recunoască oricine, de o nebănuită complexitate.

F.R.F.A. are o situație ingrată

CORPORATISMUL CA BAZA A AMATORISMULUI?

Renunțând să considere cluburile corporative ca pe niște asociații profesioniste, federația este silită să le accepte ca amatoare.

O ligă corporativă am văzut că nu poate constitui o soluție.

Dar atunci, F.R.F.A. cade în situația de azi, pe care vrea tocmai s'o evite.

Se pare totuși că va fi luată în discuție o a treia soluție, pe care o așteptau foarte puțini.

Corporatismul va fi reglementat în mod serios și va deveni astfel o bază pentru amatorismul nostru.

Este o problemă destul de dificilă dar nu imposibilă. Și are cele mai mari șanse de a fi rezolvată, dacă ideea separării va putea să se mențină.

O FEDERATIE PROFESIONISTA?

Intrebarea a fost pusă mai de mult. Straja Țării va permite funcționarea unor grupări profesioniste?

Chestiunea aceasta nu are însă decât aparent o importanță mare.

In cazul cel mai rău se va constitui o federație profesionistă, care să activeze în afară de cadrul Străjii Țării.

. . . . . .

Iată câteva aspecte mai importante din problema separării amatorismului de profesionism.

Ele dovedesc ceeace am afirmat de atâtea ori.

Chestiunea aceasta este aproape insolubilă pentru realitatea economică, socială și sportivă a footballului.

Atunci, când a acceptat să întocmească proectul de separare, d. V. Economu și-a luat o misiune extrem de dificilă.

Cu atât mai dificilă cu cât el va întâmpina și adversitatea unor ligi puternice.

Rapid va acorda o atenție deosebită juniorilor și va introduce fișele individuale

Comitetul secției de football a Rapidului a ținut zilele trecute ședință și a luat câteva hotăriri foarte importante.

In primul rând s'a hotărit ca de acum înainte să se acorde juniorilor o atenție deosebită. Cu atât mai mult cu cât Schaffer — noul antrenor al feroviarilor — a cerut ca juniorii să fie un capitol important în activitatea sa.

De altfel, Schaffer este un antrenor convins că viitorul unui club îl asigură cultivarea elementelor tinere în club.

FIȘE INDIVIDUALE

Deasemenea, comitetul a decis să introducă sistemul fișelor individuale.

In aceste fișe, în fiecare Joi vor fi trecute note, care se vor da ținând seamă de: 1) sârguință; 2) condiție fizică și 3) viață sportivă.

La sfârșitul campionatului se vor face mediile generale și se vor acorda trei premii și... pedepse... repetenților.

Căsătoriții au învins Celibatarii cu 4-2 (2-1)

La antrenamentul de ieri al Venusului Sfera, Iordache și Humis au făcut cea mai bună impresie

Eri după amiază, începând dela ora 14,30, Venus s'a antrenat din nou pe arena sa din splaiul Independenței.

Au participat următorii jucători: Iordăchescu, David, Sfera, Albu, Demetrovici, Iuhasz, Lupaș, Orza, Bodola, Ploeșteanu, Humis, Iordache, Petea, noua achiziție Cearughin și Vladimirescu.

CONDIȚIE FIZICA

Antrenamentul a debutat prin exerciții de condiție fizică: mișcări de gimnastică, sprinturi, sărituri, coardă, mișcări de suplețe, etc. Programul de educație fizică a durat circa 15 minute, după care s'a jucat un match între două echipe alese din jucătorii prezenți.

CASATORIȚII AU INVINS CELIBATARII CU 4:2 (2:1)

Cele două echipe, una alcătuită din jucătorii căsătoriți, cealaltă din celibatari, au avut următoarea înfățișare:

Căsătoriții: Iordăchescu, Albu, Demetrovici, Petea, Ploeșteanu, Bodola, Humis, Iordache.

Celibatarii: David, Sfera, Cearughin, Vladimirescu, Lupaș, Orza, Iuhasz (Iordache).

După cum se vede starea civilă n'a fost riguros respectată, pentrucă Sfera, deși căsătorit, a jucat la celibatari. Cât privește pe Iordache, un ofițer al stării civile ar fi pus la mare încurcătură cu el, căci fostul oborean a jucat o repriză la căsătoriți și alta la celibatari...

Rezultatul partidei? Căsătoriții, încurajați de pe tușe de o viguroasă galerie formată din soții și urmași — poate și soacre, căci prea era gălăgie mare — au câștigat cu 4:2 (2:1).

FORMA BUNA

In general, după așa scurt timp dela reluarea antrenamentelor, nu se pot face aprecieri definitive asupra jucătorilor și formei lor.

Totuși, în comparație cu jucătorii altor formații, venusiștii s'au mișcat foarte ușor. Sunt toți vioi și debordanți de energie. Sfera, Iordache, Iordăchescu, Lupaș, Humis și Bodola au făcut cea mai bună impresie.

In prezența d-lui ministru Gh. Vântu Schaffer, noul antrenor al Rapidului, a fost prezentat ieri jucătorilor

Schaffer va conduce Duminică primul antrenament

Schaffer a fost prezentat eri jucătorilor.

Și această prezentare a luat aspect de festivitate, la care au participat d-nii: ministru Gh. Vântu, Al. Fulga, ing. V. Ionescu, ing. Zotta și C. Bauer, cum și toți jucătorii: Auer, Bogdan, Wetzer II, Lengheriu, Negru, Moldoveanu, P. Rădulescu, Marton, Costea, Baratky, Boldiș, Rășinaru, Florian, Căpușan, Sipoș, Gavrilescu, Georgescu și Vintilă.

In primul rând, d. Al. Fulga a subliniat prezența pentru prima dată a d-lui ministru Gh. Vântu, în mijlocul feroviarilor, iar jucătorii au strigat de trei ori „hipura".

Apoi, d. Al Fulga a prezentat pe Schaffer jucătorilor și a scos în evidență că noul antrenor, un antrenor mare cum merită Rapid, are depline puteri și se bucură de încrederea comitetului, care socotește că tot ce va face va fi numai spre binele clubului. Cere, însă, jucătorilor disciplină sută în sută și ascultare.

„Căci dela el puteți învăța multe. In viață se învață încontinuu — a continuat d. Fulga. Schaffre putea să se ducă în altă parte, dar un concurs fericit de împrejurări l-a adus la noi. Să nu pierdem ocazia și să profităm învățând".

D. Fulga urează apoi jucătorilor un an spornic, care să le aducă și campionatul și Cupa.

După aceasta, d-sa urează bun venit lui Schaffer (d. C Bauer îi traduce acestuia în germană) și-l anunță că are mână liberă în funcția sa, să procedeze așa cum va fi mai bine și mai drept și să scoată rezultate bune pe teren.

Jucătorii strigă de trei ori „trăiască" pentru Schaffer, iar acesta răspunde d-lui Fulga (în limba germană) mulțumind pentru frumoasele cuvinte. Promite că va munci pentru Rapid, unde vrea să creeze caractere, sportivi și încheie promițând că data viitoare va vorbi românește.

Seria micilor cuvântări a încheiat-o Bogdan, care — în numele jucătorilor — a asigurat că toți vor munci cu râvnă și dragoste în sezonul ce se apropie pentru victoria finală a Rapidului.

Au urmat câteva cupe de șampanie, 2—3 partide de ping-pong, atent urmărite de d ministru Gh. Vântu și d. Al. Fulga și apoi Auer a anunțat că Duminică la 10.30 dimineața va fi antrenament sub conducerea lui Schaffer.

SPORTURI DE IARNA

Turneul final al campionatului naţional de hockey începe astăseară, cu două matchuri tari:

RAPID - DRAGOŞ VODA ŞI VENUS - MUREŞUL

Turneul final al campionatului național de hockey pe ghiață începe astă-seară.

Cele patru echipe cari s'au calificat pentru această ultimă etapă sunt cunoscute. Ele sunt H. C. Rapid și Venus din București, Dragoș Vodă din Cernăuți și Mureșul din Tg. Mureș.

SUCK (Dragoș-Vodă)

Turneul final se anunță, fără îndoială, extrem de disputat. Niciodată în analele tânărului nostru hockey nu s'a mai înregistrat un echilibru atât de perfect între formațiile care își dispută supremul titlu. Niciodată nu s'a mai întâmplat ca patru formații, după terminarea turneului eliminatoriu, să se califice pentru turneul final cu șanse perfect egale.

Priviți vă rog clasamentul de mai jos și vă veți convinge de veracitatea afirmațiurilor de mai sus:

Rapid	1	0	1	0	2:2=1 p.
Mureşul	1	0	1	0	2:2=1 p.
Dr. Vodă	1	0	1	0	1:1=1 p.
Venus	1	0	1	0	1:1=1 p.

Fiecare echipă intră deci în luptele finale cu câte un punct la activ, cu un goal-average de perfectă egalitate (2:2 și 1:1) și cu ferma convingere că va câștiga campionatul.

Este ușor de înțeles că fiecare formație, având sorți de izbândă, nu va precupeți nici un efort pentru obținerea invidiatului titlu.

Suntem convinși că vom asista la partide disputate cu o ardoare cum rar ne-a fost dat să vedem, dar în acelaș timp să ne fie îngăduit să ne exprimăm și speranța că aceste partide se vor desfășura într'o notă de perfectă sportivitate căci ar fi păcat ca tocmai ultimul act al competiției să dăuneze intereselor acestui sport, pornit pe calea popularizării.

Considerăm, că este o datorie de a noastră să facem un apel jucătorilor și publicului sportiv, ca să contribue în egală măsură la reușita sportivă a acestui final de campionat.

Rapid - Dragoş Vodă, o veche rivalitate mereu actuală

Primul match al turneului final va opune pe H. C. Rapid echipei cernăuțene Dragoș-Vodă.

Cele două formații au jucat totdeauna un rol de frunte în hockeyul nostru, soarta campionatului fiind decisă aproape de fiecare dată între acești doi corifei.

Anul acesta, adversarii de astă seară s'au întâlnit de două ori la Cernăuți, matchurile lor terminându-se la egalitate, 1:1 și 0:0.

INCZE II

H. C. Rapid, la începutul campionatului, a avut o echipă bine pusă la punct, dar suspendarea unuia din jucătorii săi a ridicat o problemă serioasă: aceea a alcătuirii formației.

Intr'adevăr, deși feroviarii dispun de un lot impresionant de jucători, au fost nevoiți să răscolească formația standard și să încerce pe rând echipierii de cari dispun. Trebue să recunoaștem, că fără prea mult succes, căci echipa nu prea a dat satisfacție în nici unul din matchurile disputate în campionat.

Am mai arătat că hockeyul din cauza vitezei cu care se joacă reclamă mai multă omogenitate ca orice alt joc de asociație. La hockey, componenții compartimentelor trebue să formeze un mecanism perfect.

Se înțelege deci că scoaterea unui jucător, familiarizat cu partenerii, scade enorm din randamentul formației.

E cazul lui H. C. Rapid. Echipa feroviarilor, lipsită de serviciile unuia dintre jucătorii săi, a fost nevoită să recurgă la diferite încercări și modificări, cari au dus la răscolirea celor două linii de atac și aceasta la rândul ei a slăbit enorm puterea de acțiune a formației bucureștene.

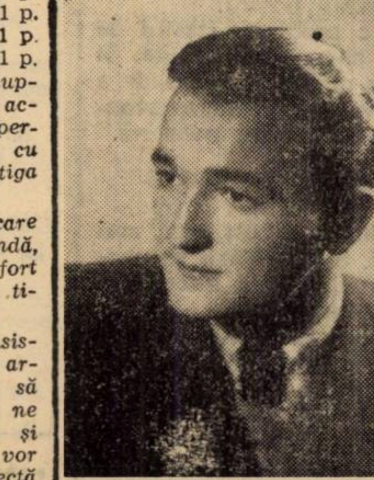

TELEA II

Dragoș-Vodă, în schimb, pare să fie într'o perioadă de puternică revenire.

Deși se prezintă fără unul din titulari (Jerecinsky), echipa cernăuțeană știe să facă față situației.

E suficient să amintim că formația, care acum două săptămâni a cedat pe teren propriu Venusului, la București, a făcut joc egal cu aceiași echipă.

Beneficiind de serviciile unei bune apărări și a doi înaintași de valoare excepțională (Suck și Panenka), cernăuțenii joacă și în anul acesta acelaș rol de frunte în campionat, ca și în anii trecuți.

Jocul de astăseară dintre Rapid și Dragoș Vodă va prilejui o luptă mare, o luptă titanică, pentrucă ambele formații sunt conștiente că eșecul le taie orice posibilitate de a mai câștiga campionatul.

Credem că victoria va reveni la o diferență minimă echipei cu apărarea mai bună, deci Rapidului.

Echipele vor alinia următoarele formații:

RAPID: Dron-Biro, Anastasiu-Pană, B o t e z, Brackl-Tănase, Telea, Petrovici.

DRAGOȘ-VODA: Moesciuc-Gazda, Engster-Suck Panenka, Sadowski-Tiron, Wimmer, Balanetzki.

Venus - Mureşul prilej de revanşe pentru „negri"

Al doilea match al serii se va juca între Venus și Mureșul.

Atenția generală se îndreaptă desigur către revelația actualului sezon, echipa Mureșul.

Tinerii hockeyiști ardeleni după ce au câștigat campionatul ligii de Vest, au reușit să dispună și de Venus cu 3:2. Această victorie a făcut din echipa Mureșului o formație cunoscută, pomenită cu respect de toți hockeyiștii din țară.

Consacrarea n'a întârziat.

In turneul eliminatoriu al actualelor campionate, Mureșul, după ce a scos din luptă o echipă veche, rutinată, a făcut joc egal cu cel mai serios aspirant al titlului, cu H. C. Rapid.

Debutanții campionatului au un mare avantaj asupra celorlalți participanți: un patinaj perfect și extrem de rapid, cum numai la canadieni am văzut.

De aceea credem că Venus în jocul de astă-seară va fi pus la o grea încercare.

„Negrii" de altfel ard de nerăbdare ca să se revanșeze. Și această revanșă, dacă le va reuși, se va datora unei echipe perfect echilibrate.

In acest caz, Venus este finalist sigur și are foarte multe șanse să cucerească titlul.

Cele două echipe vor alinia următoarele formații:

VENUS: Hartel-Zgoralski, Marinescu-Popescu, Cantacuzino, Vulcănescu-Bărbulescu, Titinel Teodorescu.

MUREȘUL: dr. Vass-Incze I, Kulcsar-Incze II, Kocsis, Soos-Incze III, Telea, Miklosi

Azi, la Garmisch-Partenkirchen skieurii români vor participa la proba de coborâre

Reprezentanții noștri au șanse reduse, dar au prilejul de a învăța multe

Astăzi, în cadrul marei săptămâni a sporturilor de iarnă ce a început la Garmisch-Partenkirchen, echipa României reprezentată prin Ciocoiu, Aurel Munteanu, Kurt Binder, Gh. Covacsy, Tampa și Goetz, își vor face intrarea în cursa de coborâre.

Clasa ridicată a celorlalți skieuri participanți la această probă fac ca șansele celor șase skieuri români să fie scăzute.

Nu ne-am prezentat la acest concurs, unde își dau întâlnire cele mai proeminente figuri ale skiului european, cu veleități de vedete. Ar fi prea mult. Ne-am deplasat pentruca skieurii noștri să aibă prilejul de a lua contact cu vedetele veritabile ale sportului pe ski european.

O deplasare ca aceasta aduce cu sine o mulțime de învățăminte, care completează în modul cel mai fericit mult-puținul ce-l știu skieurii noștri, practicanți ai unui sport care la noi e încă în fașe.

Aceasta a fost rațiunea care a hotărît forul nostru federal de a deplasa la Garmisch-Partenkirchen o echipă națională.

..ȘI TOTUȘI

...Un grăunte de speranță încolțește în așteptările înfrigurate ale noastre.

Cunoaștem ambiția care animează pe acești șase ambasadori ai skiului nostru și nu-i exclus ca în rezultatele finale ale cursei să vedem numele românilor noștri la locuri cari să deștepte mândria noastră națională.

Românul este cunoscut ca fiind un temperament curajos și cursa aceasta, în esența ei, nu cere concurentului decât această calitate, de care slavă Domnului solii noștri nu se pot plânge.

Să ne gândim la Ciocoiu, mândria skiului nostru... Ploeșteanul, de va fi în zi bună, are destule resurse ca să ne flateze printr'un rezultat onorabil și demn de noi. Il urmează Binder, Covacsy, Aurel Munteanu și Tampă, toți talentați și mai ales ambițioși. Și aceasta este deajuns.

Dar... să nu ne facem prea mult iluzii. Să așteptăm liniștiți și încrezători rezultatele, și dacă măria sa norocul ne va surâde, vorba neamțului „jeder Anfang ist scher", restul va veni dela sine.

Să avem încredere, cât mai multă încredere!

Peste două sute de străjeri şi străjere au sosit la Predeal pentru a participa la concursurile naționale străjerești de ski

Predeal, 2. (Prin telefon).. — Azi au sosit în localitate toate echipele străjerești pentru a participa la concursurile naționale străjerești de ski ce vor începe mâine (azi N. R.) în localitate.

DOUA SUTE DE STRAJERI ȘI STRAJERE

Niciodată skiul străjeresc nu a cunoscut amploarea pe care o vor avea aceste concursuri.

Reprezentând 20 de cohorte, au sosit în localitate 200 de străjeri și străjere.

Toată această „armată albă" care își va măsura forțele dealungul celor două zile, a fost cazată o parte la Centrul de Inițiere străjeresc, parte la cazarma batal. V. M.

PREGATIRILE AU FOST SFARȘITE, DAR TIMPUL E NEFAVORABIL

Pregătirile pe cari le-a necesitat partea tehnică a unui concurs de amploarea acestuia, au dat destul de muncă conducătorilor Direcțiunei Educației Fizice din Straja Țării. Azi ele au fost terminate până în cele mai mici amănunte.

Cu toate acestea un adversar mai greu de învins va încurca într'o largă măsură socotelile organizatorilor.

Acesta e vremea.

Atunci când nimeni nu se aștepta, temperatura a crescut brusc, zăpada începând să se înmoaie, fapt care va îngreuna enorm pe concurenți.

PROGAMUL PRIMEI ZILE

Programul primei zile a concursurilor naționale străjerești de ski se va deschide prin obișnuitul ceremonial străjeresc, care se va desfășura în prezența concurenților și a oficialităților Străjei Țării.

După aceasta va urma, începând dela ora 10 dim. și până la ora 12 cursa de fond pe cuiburi. Cursa se va disputa de o distanță de 5.500 m.

Urmează apoi coborârea străjere pe 2 categorii: 14—16 ani și 16—18 ani, apoi coborîrea străjere 14—16 ani.

Aceste prime probe se vor disputa pe valea Râșnoavei.

După amiază, între orele 15—17 p. m., pe Veștea, programul va continua cu proba de slalom pentru străjeri.

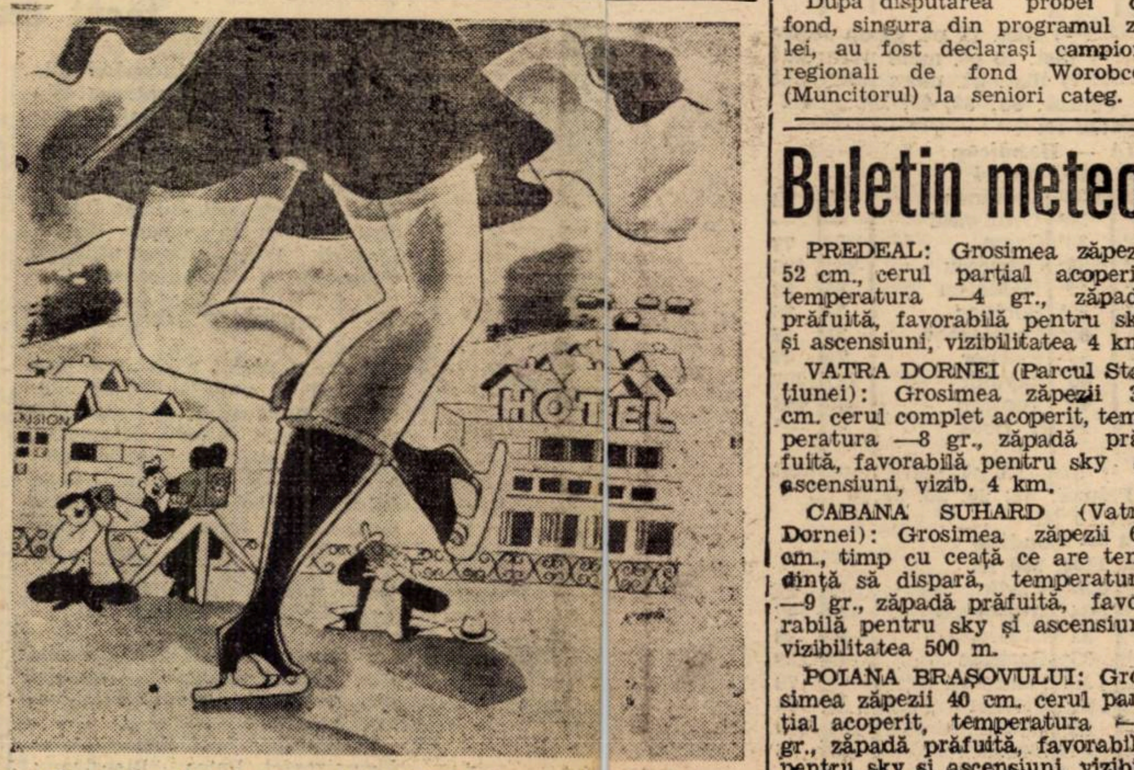

— Fă o piruetă: Vrem să te fotografiem. (Die Koralle).

Mâine încep concursurile părţii secunde a campionatelor regionale de ski

Astăzi concurenții vor face o pauză. Pregătirile au luat sfârșit

Suntem în ajunul disputărei concursurilor de ski contând pentru cea de a doua parte a campionatelor regionale de ski.

Concurenți și organizatori au încetat, începând cu ziua de azi, orice activitate până mâine când frigurile așteptărei vor înceta.

Mult așteptatul campionat, care va avea darul să fie ultimul și cel mai serios examen înaintea naționalelor, va arăta rezultatul real al tuturor acestor strădanii.

Pentru așii cu notorii state de serviciu campionatul acesta nu-i decât o simplă formalitate. Pentru cei noui, anonimi, el este prilejul unic de consacrare și evadare din anonimat.

Fiecare dintre acești „mânji" entusiaști au un crez în steaua lor, stea care să le transforme, ca bagheta magică a prestidigitorului, visul în realitatea unei satisfacții complete după o muncă intensă.

E singura satisfacție și singura care face să reiasă frumosul dintr'o luptă sportivă ideală.

LA SINAIA, SE INTALNESC CEI MAI BUNI TECHNICIENI DE PE VALEA PRAHOVEI

La Sinaia, în regia clubului Peleș și Ski clubului Prahova și sub supravegherea regiunei Bucegi se vor desfășura la Vârful cu Dor și pe Valea lui Carp, campionatele regionale de coborîre și slalom.

La acest campionat vor lua parte skieurii din centrele: Predeal, Bușteni, Sinaia și București, centre reprezentate de următoarele cluburi: Amicii Predealului, Clubul Sportiv Predeal, Peleș, Caraiman, Ski Club Prahova, Tennis Club Român, Ski Club București și Clubul german de ski București.

Campionatul de coborîre va începe la ora 10 dimineața, iar slalomul la ora 14.

Până în prezent majoritatea concurenților sunt sosiți în localitate, iar pregătirile duse de cluburile organizatoare au luat sfârșit.

BRAȘOVUL IN AȘTEPTARE

Ca și la Sinaia, la Brașov pregătirile pentru concursurile celei de a doua și ultima etapă a campionatelor regionale ale Țării Bârsei au luat sfârșit.

Cursa de coborire, cât și cea de slalom se vor disputa la Poiana Brașov.

La aceste campionate vor participa cluburile: I. A. R., Metrom, A. C. F. R., Soc. Turistică Brașov, Clubul german de ski Brașov și Asociația Sportivă a Municipiului Brașov.

IN RESTUL ȚARII

In celelalte regiuni, în unele începând de astăzi, iar în altele mâine, se vor disputa aceleași campionate.

La Prejba, lângă Sibiu, se vor ține campionatele Făgărașului, la Muntele Mic cele ale Banatului, iar Abrud campionatele Regiunei Apuseni.

Pe valea Jiului pe Muntele Straja, regiunea respectivă își va ține primul său campionat, iar la Baia Mare, au loc pentru prima dată campionatele regiunei Maramureș.

Comisia campionatului național a delegat arbitrii pentru matchurile de astă seară

Comisia campionatului național de hockey pe ghiață, întrunită aseară la sediul FRFA-ului, a delegat următorii arbitri la matchurile oficiale de astă seară:

RAPID—DRAGOȘ VODA (ora 21.15): Scherey **(Cernăuți) și** Ego Munteanu **(București); la porți:** Bâta **(Tg. Mureș) și** Binder **(București).**

VENUS—MUREȘUL (ora 22.15): Flueraș **și** Lupu **(București); la porți:** Brezeanu **și** Hușan **(București).**

Rezultatele primei zile ale campionatelor regionale de ski de la Vatra Dornei

Vatra Dornei, 2. (Prin telefon). — Azi a avut loc în localitate disputarea probelor primei zile ale campionatelor de ski ale Bistriței.

La aceste concursuri, cari s'au desfășurat în prezența tuturor oficialităților bucovinene, în frunte cu d. dr. Pavlov, președintele regiunei, s'au prezentat următoarele cluburi: Societatea Dorna, soc. Muncitorul Cernăuți Luceafărul Cernăuți și Sportul Câmpulungean din Câmpulungul Bucovinei.

După disputarea probei de fond, singura din programul zilei, au fost declarași campioni regionali de fond Worobcec (Muncitorul) la seniori categ. I, iar la juniori Brenska (soc. de ski Dorna).

Ultimul este tânăr talentat care deși este la începutul carierei și-a făcut intrarea cu un titlu de campion regional.

REZULTATELE TEHNICE

Fond categ. I

18 concurenți

1. Worobcec (Muncitorul).
2. Arbrichter (Dorna).
3. Frantz (Muncitorul).

Juniori

16 concurenți

1. Brenska (S. S. Dorna).
2. Woicecowski (Muncitorul).
3. Cocinski (Muncitorul).

Mâine *(azi N. R.)* von continua probele cele ce a doua zi a acestor campionate.

Buletin meteorologic sportiv

PREDEAL: Grosimea zăpezii 52 cm., cerul parțial acoperit, temperatura —4 gr., zăpadă prăfuită, favorabilă pentru sky și ascensiuni, vizibilitatea 4 km.

VATRA DORNEI (Parcul Stațiunei): Grosimea zăpezii 32 cm. cerul complet acoperit, temperatura —8 gr., zăpadă prăfuită, favorabilă pentru sky și ascensiuni, vizib. 4 km.

CABANA SUHARD (Vatra Dornei): Grosimea zăpezii 67 cm., timp cu ceață ce are tendință să dispară, temperatura —9 gr., zăpadă prăfuită, favorabilă pentru sky și ascensiuni vizibilitatea 500 m.

POIANA BRAȘOVULUI: Grosimea zăpezii 40 cm. cerul parțial acoperit, temperatura —3 gr., zăpadă prăfuită, favorabilă pentru sky și ascensiuni, vizibilitatea 20 km.

CRISTIANUL MARE (Poștăvarul): Grosimea zăpezii 95 cm., cerul parțial acoperit, temperatura —2 gr., zăpadă prăfuită, favorabilă pentru sky și ascensiuni, vizib. 50 km.

BOLNOC - PIATRA MARE: Grosimea zăpezii 90 cm. cerul parțial acoperit, temperatura —0 gr., zăpadă prăfuită, favorabilă pentru sky și ascensiuni, vizib. 50 km.

De pe ghiață...

In cadrul campionatului german de hockey la Garmisch-Partenkirchen s'au înregistrat următoarele rezultate:

E. V. Füssen—Klagenfurter A. C. 7:1 (3:1, 2:0, 2:0); E. C. Riessersee N. G. Turngemeinde 4:0 (0:0, 1:0, 3:0).

VOLLEY BASKET-BALL

Rezultate normale în a X-a etapă a cupelor de iarnă

Aurora și C. S. Bonaparte finaliste în cupa „Ion Neguț" rezervată volley-ului femenin

Eri s'a disputat în sala „Inainte cea de a X-a etapă a cupelor de iarnă.

Surprizele au lipsit, favoriții ieșind învingători pe toată linia, astfel că etapa care se va disputa mâine crește în valoare, clasificările așteptate eri trebuind să se producă mâine.

VOLLEY FEMENIN

Ultima etapă s'a soldat cu rezultate normale, Aurora și Bonaparte calificându-se pentru finală.

START CLUB — STADIUL ROMAN II 2-0 (15-0; 15-5).

In primul match al zilei Start Club a dispus detașat de garnitura secundă a Stadiului Român.

S'au remarcat dela învingătoare Tita Serghiade și Ortansa Baltazar, iar dela învinse Nutzi Filipescu.

HAI HAI — MACABY (2—0 (15—11; 15—21)

După o absență îndelungată Hai Hai a reintrat cu brio dispunând confortabil de Macaby. Cele mai bune dela învingătoare au fost Nana Vetra și Rosetta Turlungeanu.

CARAIMAN — VENUS 2—0 (15—9; 15—4)

Caraiman prezentând formația completă a câștigat ușor în fața Venusului.

S'au remarcat dela învingătoare Simona Petrovan și Pușa Dâmboianu, iar dela Venus Rigette Călciurescu.

VERGU—STADIUL ROMAN I 1—1 (11—15; 15—6)

Un match de calitate inferioară a fost acela dintre Vergu și prima echipă a Stadiului Român. In primul set Vergu cedează la luptă pentru ca în cel următor să câștige la mare diferență.

Cea mai bună dela Vergu a fost Marga Marinescu, iar Stadiul Român a trăit prin Zizi Mănescu.

AURORA — RADU VODA 2-0 (15—6; 15—10)

Finalistele prezentând formația completă au câștigat ușor în fața unui Radu Vodă care s'a prezentat în patru jucătoare.

S'au distins de la învingătoare Sofi Ungureanu și Stela Bucșenescu, iar de la învinse Nicky Caralulis și Marutzi Bobeș.

BONAPARTE —MONITORUL OFICIAL 2—0 (15—8; 15—3)

Cealaltă echipă finalistă Bonaparte a făcut un reușit antrenament în compania Monitorului Oficial care s'a prezentat totuși bine.

Bonaparte a avut cele mai bune echipiere în Tuly Marinescu și Lulu Cristescu, iar dela Monitorul Oficial singură Lili Ionescu s'a ridicat asupra nivelului celorlalte.

BASKET-BALL

V. S. C. — SP. STUDENȚESC II 30—20 (12—13)

Singurul match de basket-ball de ieri a opus pe V. S. C. contra Sp. Studențesc II. Matchul conta pentru turneul final în cadrul cupei „E. și N. Grozăvescu".

Victoria a revenit „roș verzilor" care a învins după un match cu peripeții pe tinerele speranțe ale universitarilor.

JOCUL

Matchul începe în nota de superioritate a V. S. C.-ului care iau conducerea dar pentru scurtă durată căci „universitarii" egalează. Pauza găsește pe studenți conducând cu un punct. In repriza următoare jocul este egal dar „vesециștii" au câteva locituri precise cari le aduc victoria.

Echipa dela „hala Traian" a avut cei mai buni oameni în Puiu Popescu și Sultănescu, iar „universitarii" au contat prin Cicero Danielescu și George Niculescu.

VOLLEY MASCULIN

Eri s'a disputat penultima etapă a cupei „Prof. D. Ionescu", etapă ce a dovedit odată în plus că echipele candidate la finală dețin o formă remarcabilă. Dovada? Rezultatele categorice obținute în dauna unor echipe de valoare.

RADU VODA — EFA 2—0 (15—7; 15—6)

Radu Vodă aliniind o echipă completă, a dispus în două seturi de „armeni".

Cei mai buni dela învingători au fost Papinian și David, iar dela învinși Kestanian.

VENUS — V. S. C. 2—0 (15—10; 15—1)

Venusul a învins ușor pe „roș verzii", care în setul al doilea nici n'au contat măcar.

Lucru ce dovedește că Venus este unul din cei mai indicați de a juca în finală.

S'au remarcat Berariu și Fălcoianu dela Venus cu Brătan și Prunescu dela V. S. C.

CARAIMAN — VIITORUL 2—0 (15—13; 15—9)

Iată un rezultat ce iese puțin din nurmal căci eri Caraimanul s' aîntrecut pe sine dispunând după o oarecare luptă de Viitorul, care n'a putut să câștige nici măcar atunci când Bebe Florescu a fost eliminat de arbitru din cauza unui incident.

S'au evidențiat Baranovsky la Viitorul și Caliani la Caraiman.

AVANTUL SPORTIV — VERGU 2—0 (15—10; 15—6)

Avântul Sportiv a scăpat nevătămat și de Vergu, în consecință matchul de mâine cu Macaby se anunță extrem de pasionant.

MACABY — DELAVRANCEA 2—0 (15—4; 15—5)

O victorie ușoară, extrem de ușoară a obținut Macaby în dauna C. S. Delavrancea care a cedat la scor cu toate că a luptat din răsputeri.

Vedetele?

Au fost Edy Cohn și Marian la Macaby, împreună cu Lascarov Moldovanu la Delavrancea.

BONAPARTE — TIRUL 2—0 (15—7; 15—3)

Bonaparte, gelos pe Venus, nu s'a lăsat mai prejos câștigând categoric în fața Tirului care cu toate că a opus rezistență n'a putut acumula decât zece puncte în ambele seturi.

CICLISM

Programul curselor cicliste de anul acesta

Federația română de ciclism și-a alcătuit în felul următor programul pe anul în curs:

24 Martie. Campionatul României de cross ciclo pedestru.

7 Aprilie. Stafeta militară — cursă pe drum;

23 Aprilie. Deschiderea oficială a velodromului — premiul UFSR;

28, 29, 30 Aprilie. Balcaniade Ciclistă;

12 Mai. Cupa V. Canarache;

19 Mai. București — Alexandria — București;

6, 7, 8 Iunie. Cursa Restaurației;

30 Iunie. Campionatul României de viteză;

7 Iulie. Campionatul României de demifond;

14 Iulie. Cursa Munților;

4 August. Traversarea Capitalei;

1 Septembrie. Campionatul României de fond.

PROGRAMUL GRUPARILOR

In afară de aceste date oficiale a federației, și-au mai depus calendarul lor următoarele grupări: Pedala Bucureșteană, A. S. P. I. M., și Leonida, curse cara vor fi încadrate în calendarul de curse F. R. C.

Toate celelalte grupări din Capitală și provincie sunt insistent rugate să-și trimită programul sportiv pe 1940, până **cel mai târziu la data de 17 Februarie a. c.**

O CONVOCARE

Comisia sportivă F. R. C. convoacă pe d-nii N. Carlaonț și Gh. Iacobescu, precum și pe alergătorii Radu Ioniță și Dumitru Tâlmaciu, pentru seara zilei de Luni 5 Ianuarie a. c. ora 0 la sediul federației din Calea Victoriei 29 etajul 3.

PAGINA HIPISMULUI

Mâine la Băneasa Trap

O reuniune de frumoase perspective

In fruntea programului, premiul Badea Teu

Programul reuniunei de mâine dela Băneasa-Trap se anunță sub cele mai frumoase auspicii. Câteva alergări interesante, prezența pe program a unor cai de talia lui Gondolat I, Amilkar și Antrag și marele număr de cai rămași angajați, sunt punctele de atracție ale reuniunei care se va desfășura mâine de dimineață pe hipodromul de trap dela Băneasa.

In primul rând trebue remarcat premiul Badea Tew, unde vor fugi Amilkar, Antrag și — poate — Gondolat II.

Amilkar mai este înscris și în premiul Adis-Abeba, o altă întrecere care promite.

Concurenții probabili

Premiul BALȚI
Condiție — 13.000 lei

Uraca	2100	Zabelin
Ikar	2100	Borisiac
Princesse Axt	2120	?
Bănuța	2140	0
Pușa	2160	Borisiac
Iarba	2160	Lucan
Ialpug	2180	0
Călin	2200	Dobrescu
Răsura	2220	0
Eol	2220	0
Bandit II	2220	Pavlic

Premiul BADEA TEU
Condiție — 18.000 lei

Ulis	1720	0
Pock	1720	0
Talaz	1720	C. D-trescu
Katy Caid	1720	Corol
Blondella	1740	T. Marcu
Amilkar	1760	Gaidaev
Kanada	1760	0
Antrag	1760	Grunwald
Gondolat II	1800	0

Premiul ALBACETE
Handicap — 13.000 lei

Comtesse W.	1700	Corol
Voevod	1700	0
Șoim	1700	0
Domnița	1700	Lucan
Miorița	1700	Pavlic
Dreapta	1700	Raymer
Kirasa	1700	Gaidaev
Peggy Worthy	1700	0
Ikar	1700	0
Victoria	1700	0
Uria	1720	Zabelin
Lin	1720	Szabo
Păduret II	1720	A. Bota
Năluca	1720	Tassopol
Luminița	1740	?
Musculița	1760	Ghinea
Bănuța	1780	T. Marcu
Speranța	1780	Iurca
Urganda	1800	0
Pușa	1820	0
Columbus	1820	0
Furor	1820	0

Premiul BUTOEȘTI
Performanță — 13.000 lei

Păduret II	2100	0
Prinț Worthy	2120	0
Cina	2120	Tassopol
Crăiasa	2120	Dobrescu
Columbus	2140	0
Dudu Gordon	2140	Gaidaev
Giovinezza II	2160	0
Diadia Lui	2180	Szabo
Tais	2180	0
Călin	2180	Dobrescu
Pan Worthy	2180	Borisiac
Eol	2180	0
Brenn	2200	Pavlic
Aluniș	2240	0
Busuioc	2260	0

Premiul ADDIS ABEBA
Handicap — 18000 lei

Inel	1700	0
Coconaș	1700	Dobrescu
Eggy	1700	0
Viziru	1700	0
Catinca	1700	Ghinea
Cupidon	1700	0
Bruma II	1700	0
Busuioc	1700	0
Zenit	1700	0
Sorvaneț	1700	?
Benito H. P.	1700	0
Ciclop	1700	0
Sonia Worthy	1700	?
Isabela	1720	0
Heroegno	1720	0
Vuet	1720	Tassopol
Edith	1740	0
Kanada	1740	0
Blondella	1740	0
Prokator	1760	Fischer
Hannibal II	1800	Szabo
Amilkar	1820	0

Premiul BOGDANA
Condiție — 13.000 lei

Cavaler	1700	Gram
Ieroșca II	1720	Szabo
Dolly Worthy	1740	Crotenco
Livada	1740	0
Lugoj	1740	0
Benito H. P.	1740	Fischer
Redea	1760	Moldoveanu
Sonora	1760	Zabelin
Rota	1780	Raymer
Isabela	1780	0
Edith	1780	0
Champion	1800	Ghinea
Prokator	1800	0
Hercegno	1800	0

Premiul ALICANTE
Handicap — 13000 lei

G-ral Worthy	2100	Crotenco
Zgomot	2120	?
Livada	2120	C dorescu
Makrele	2140	Fischer
Sultana	2140	Zabelin
Lugoj	2140	0
Paj Axtell	2140	0
Jack	2160	Fischer
Călin	2160	0
Eol	2160	Dobrescu
Brenn	2160	0
Elena	2160	0
Pinkerton	2180	0
Sultan II	2180	Gram

DIVERSE

● MOLDOVEANU, excelentul băiat de grajd, a trecut în serviciu la Dobrescu. Sperăm că dela acest antrenor va învăța mai multe decât dela Zabelin.

● TERMENUL al doilea pentru înscrierea cailor în Derbyul Român de trap s'a închis la 1 Februarie. Din lipsă de spațiu, nu putem publica astăzi lista cailor rămași angajați. Precizăm însă că s'au înscris toți caii dela prima înscriere, cu excepția iepei Vampa.

Jocul austriac de ieri
dela Băneasa Trap s'a închis la 51.930 lei

Câteva alergări, unde păreau câștigători siguri, anumiiț cai au făcut ca jocul austriac de eri dela Băneasa-Trap să cunoască o mare animație.

Inceput cu 37.491 lei, el s'a ridicat la 51.930 lei.

Spic a efectuat o triere destul de serioasă. După victoria Isabelei, mai rămâseseră valabile șapte buletine, care nici unul însă nu cuprindea pe Kamaa, câștigătoarea cursei următoare.

Astfel jocul austriac s'a închis și el va continua Duminică.

Ieri la Băneasa Trap

Cu excepția lui Jack și Ulis, favoriții au pierdut

Voința a raportat cota zilei. Alergări interesante. Kamaa, învingătoare în premiul Alba Iulia

Reuniunea de eri dela Băneasa-Trap s'a soldat — în majoritatea cazurilor — cu înfrângerea favoriților.

Doar Jack — și acesta cu noroc — și Ulis, au făcut excepție.

Alergările au fost interesante, iar succesul reuniunei net.

CINE A CAȘTIGAT

JACK, în *premiul Andaluzia*, a avut nevoie de noroc ca să câștige. Tais i-a fost o adversară periculoasă și dacă nu galopa la intrarea în linia dreaptă, ea era câștigătoarea. Tais a făcut o cursă contrarie celeia anterioare, în care, primind 20 de metri dela Jack, nu s'a văzut.

SPIC a reușit să mai câștige o alergare în această perioadă de mare formă. Talaz, calul cu primă șansă, în premiul Aragon, nu s'a împăcat cu conducerea lui Marinescu, galopând excesiv. Spic a trecut astfel în fruntea plutonului și i-a rezistat frumos, la finish, iepei Ducesa.

ISABELA primea metri cu carul în *premiul Algeriras*.. După primul kilometru părea iremediabil învinsă, fiind ajunsă de Gondolat II. Eforturile depuse de acesta însă pe prima parte a parcursului au făcut însă ca la finish armăsarul glajdului Sterea să nu mai dea nimic. Isabela a reușit să înfrângă grajdul Sterea, care — așa se susținea cel puțin înainte de cursă — voia să ocupe primele două locuri. Regretăm că au ocupat ultimele două locuri.

KAMAA și Catinca s'au războit în *premiul Alba Iulia* pe tot parcursul, toate eforturile depuse de Ben Hur pentru a intra și el în luptă, fiind zadarnice. In linia dreaptă, Kamaa s'a debarasat de Catinca, câștigând destul de ușor, aceeași Kamma care Duminică nu a contat în fața iepei Dolly Worty, la egal.

VOINȚA, într'o formă frumoasă, și-a însușit în linia dreaptă premiul Amzacea. A fost o luptă frumoasă, în care toți caii au avut porțiuni când au fost periculoși. Al doilea — prin distanțarea lui Aluniș — s'a plasat Pinkerton, care a lăsat o impresie destul de frumoasă. Durdulia, deși a fost condusă de Catana, a plăcut și ea. Livada trebuia să se găsească mai aproape, dar conducătoarea ei a reușit să o facă să piardă, nefiind în stare să o ferească de galopuri.

PRINȚ WORTY, din cap în cap, și-a însușit fără emoții *premiul Abisinia*. Columbus a fost singurul care a încercat să se țină de Prinț Worty. Fără succes, însă.

ULIS l-a talonat până în linia dreaptă pe Peter Worty în *premiul Adria*. Pavlic a utilizat o tactică bună, atacându-l pe Peter Worty doar în linia dreapta, unde l-a depășit ușor. A treia a sosit Dolly Worty, fără a fi însă niciun moment în luptă pentru victorie.

Informații

ERI LA BANEASA-TRAP

● AU fost distanțați :

Aluniș, în premiul Amzacea, dela locul al doilea, pentru galop la sosire.

Busuioc și *Elena*, tot în premiul Amzacea, pentru mers neregulat.

Furor, în premiul Abisinia, tot pentru mers neregulat.

● SONYA WORTY a fost retrasă, cu învoirea d-lor comisari, în premiul Adria, pentrucă și-a pierdut o potcoavă.

● CITRONAT GORDON a alunecat în penultimul col, în premiul Alba Iulia, fapt care a necesitat oprirea lui.

● LIN nu a primit premiul în prima cursă, deoarece a sosit la mai mult de 10 secunde de câștigător.

● N. GAIDAEV a fost amendat cu 500 lei, pentrucă a intrat în benzi, cu Voința, în premiul Abisinia.

● LA event, s'au plătit cotele :

TRIBUNA :
Jack—Spic, 118.
Isabela—Kamaa, 402.
Kamaa—Voința, 937.
Voința—Prinț Worty, 1000.

PELUZA :
Jack—Spic, 126.
Isabela—Kamaa, 350.
Kamaa—Voința, 1175.
Voința—Prinț Worty, 587.

Se tratează cumpărarea a doi trăpași din Ungaria

Un proprietar bucureștean — prin intermediul fratelui lui Raymer, care se află la Budapesta — tratează cumpărarea a doi trăpași din capitala Ungariei.

Sunt vizați TEMPO D și EGERIA. Primul, din Elso (1.21 pe kilometru) este creditat cu un cronometraj de 1.25, marcat pe 2200 metri.

In ceeace o privește pe Egeria, ea este Guarian Trust și Elster II, deci soră cu Elly, Eggy și Ezer iö.

Rezultatele technice

52. Premiul ANDALUZIA — Condiție (1/2)
(10,25) 9000, 2300, 1000, 700 lei

37 JACK	1	2180	3.34[3]	1.38[6]	Fischer	12	12
34 Tais	2	2200	34[9]	37[7]	Pavlic	46	44
45 Păduret II	3	2120	41[2]	44[3]	A. Bota	174	170
45 Lin *)	4	2100	46[7]	47[9]	Szabo	135	132
46 Victoria		2060	47[6]	50[8]	Catană	133	108
37 Primăvara		2160	49[8]	46[4]	Gaidaev	558	597

Cotele: Tribună: 12; 11, 14; Peluză: 12; 12, 15:10 lei

53. Premiul ARAGON — Record
(10,52), 10000, 3000, 1200, 800 lei

51 SPIC	1	1700	2.36[3]	1.32[2]	Ghinea	36	44
48 Ducesa	2	1740	87[8]	30[7]	Tassopol	50	43
48 Hannibal II	3	1800	38[3]	27[9]	Szabo	31	24
48 Talaz	4	1700	41[3]	34[9]	Marinescu	22	26
42 Nation		1740	44[7]	34[7]	Gaidaev	31	24

Cotele: Tribună: 36; 22, 23; Peluză: 44' 21, 18:10 lei
Event: Tribnă: 118; Peluză: 126:10 lei

54. Premiul ALGESIRAS — Condiție
(11,15) 10000, 3000, 1200 lei

50 ISABELA	1	2120	3.29[2]	1.34[4]	Brailowsky	32	21
48 Gondolat II	2	2260	22[3]	29[5]	Gaidaev	11	12
26 Kanada	3	2170	27[6]	36[2]	Szabo	11	13

Cotele: Tribună: 32; Peluză: 21:10 lei

55. Premiul ALBA IULIA — Handicap
(11,41) 12000, 3700, 1500, 800 lei

47 KAMAA	1	1700	2.37[5]	1.32[3]	Grunwald	78	73
50 Catinca	2	1700	39[1]	33[4]	Ghinea	39	35
42 Ben Hur	3	1760	39[3]	30[5]	Tassopol	46	52
26 Blondella	4	1749	39[5]	31[5]	T. Marcu	119	80
33 Amilkar		1820	40[5]	28[2]	Gaidaev	130	152
41 Citr. Gord.		1780	—	—	Cerkasoff	20	22

Cotele: Tribună: 78; 52. 29; Peluză: 73; 40, 26:10 lei
Event: Tribună: 402; Peluză: 350:10 lei

56. Premiul AMZACEA — Handicap
(12,07) 10.000, 3000, 1200, 800 lei

51 VOINȚA	1	2180	3.25[4]	1.34[3]	Gaidaev	113	98
19 Pinkerton	2	2180	27[6]	35[3]	Gram	208	417
924 Durdulia	3	2160	28[4]	36[6]	Catană	470	730
49 Livada	4	2720	28[9]	38[5]	C-dorescu	67	70
50 Ciclop		2200	29[3]	35[1]	Szabo	156	153
3 G-ral Worthy		2100	31[6]	49[9]	Crotenco	293	324
50 Geisha		2180	32[1]	37[8]	Pavlic	73	53
49 Lugoj		2140	33	39[5]	Tassopol	64	58
39 Aluniș		2180	25[8]	34[4]	Fischer	23	23[2]
23 Busuioc		2180	45[5]	43[4]	Ghinea	76	108[3]
43 Elena		2160	—	—	Brânzea	—	—[4]

[1]) dist. II pt. galop sosire
[2]) dist. 10 pt. mers neregulat
[3]) dist. pt. mers neregulat

Cotele: Tribună: 113; 32, 48, 50; Peluză: 98; 33, 49, 106:10 lei
Event: Tribună: 937; Peluză: 1175:10 lei

57. Premiul ABISINIA — Handicap
(12,33) 9000, 2300, 1000, 700 lei

45 PRINȚ WORTHY	1	1700	2.48[5]	1.39[1]	Crotenco	45	62
24 Columbus	2	1760	50[6]	36[6]	Grunwald	—	—
37 Cavaler	3	1760	53[6]	38[6]	Gram	92	77
49 Crăiasa	4	1760	53[8]	38[8]	Dobrescu	251	195
46 Bănuța		1720	54[6]	41[5]	T. Marcu	85	88
44 Pușa		1760	54[7]	39[3]	Borisiac	39	35
51 Giovinezza II		1780	56	38[3]	Podoleacov	31	47
11 Ialpug		1780	59[9]	39[4]	Fischer	74	47
49 Domnitor		1780	59[3]	40[7]	Raymer	427	297
25 Vrăjitor		1760	3.01[5]	43[1]	Voronin	356	488
40 Furor		1760	03[7]	44[4]	A. Bota	—	—[1]

[1]) dist. XI pt. mers neregulat

Cotele: Tribună: 45; 21, 22, 54; Peluză: 62; 20, 20, 33:10 lei
Event: Tribună: 1000; Peluză: 587:10 lei

58. Premiul ADRIA — Condiție
(12,59) 10.000, 3000, 1200, 800 lei

51 ULIS	1	1720	2.41[2]	1.33[7]	Pavlic	17	21
39 Peter Worthy	2	1720	41[7]	34	C-dorescu	313	197
47 Dolly Worthy	3	1740	43[2]	33[3]	Crotenco	99	93
47 Sorvaneț	4	1760	44[4]	33[4]	Borisiac	189	129
38 Cupidon		1740	45[8]	35[2]	Dobrescu	91	70
33 Zvon		1720	47[5]	37[4]	Fischer	69	64
50 Bruma II		1760	53	88[3]	Lucan	133	140
39 Hercegno		1760	—	—	Gaidaev	59	56

Cotele: Tribună: 17; 15, 27, 30; Peluză: 21; 14, 23, 24:10 lei

Pagina Boxului

AXIOTI

„Cu Moţi am boxat. Cu Ilie nu!...

...dar va învinge acela a cărui ambiţie va fi mai supraomenească"

Gala dela 10 Februarie a început să intre în faza finală.

Toate amănuntele au fost puse la punct de organizatori, protagoniştii îşi verifică pumnii pentru seara de 10, iar publicul sportiv aşteaptă cu nerăbdare să mai fie desmorţit din hibernarea în care se sbate de atâtea luni, şi din care nu a fost scuturat decât de campionatele de hockey şi cele de box amator.

Fireşte că în centrul preocupărilor stă întrebarea: Spakow sau Ilie Petrescu?

Se repetă aproape acelaş caz ca acum câţiva ani, în preajma matchurilor — de neuitat — Axioti-Spakow.

Axioti...

Iată un om care trebue să guste din plin această agitaţie.

Şi într'adevăr aşa e.

Întâmplarea ni l-a adus în faţă în cursul zilei de eri. „Gogu" mi-a spus:

— Ce se petrece? A fost reclădit „Sidoli"?

— Nu. E alt circ.

— Mă văd asaltat de curioşi. Tot mă întreabă: ce cred? Şi eu nu pot spune nimic.

— Dar nouă poţi să ne declari ceva...

— Un singur lucru pot să vă spun: că m'a mişcat mult vestea că reînvie epoca marilor reuniuni în circ... Mi se pare că visez...

Au început să mă mănânce palmele... Nu ştiu ce să fac... Mă apucă uneori un dor nebun să îmbrac mânuşile...

— Şi ce mai aştepţi?

— Nu... nu, deocamdată: Întâiu de toate vreau să verific valoarea actuală a celor care mi-ar putea fi adversari. Vreau să văd: Spakov e tot atât de tare? Şi-a modificat stilul. In acelaş timp sunt curios să-l văd la lucru pe Ilie Petrescu.

— Dar ce crezi despre match?

— Cu Moţi am boxat, cu Ilie nu. Forma lor actuală n'o cunosc — dar îmi dau seama

AXIOTI

perfect de bine ce înseamnă o întâlnire ca aceasta, pentru desemnarea adversarului campionului. O luptă titanică. Un adevărat match Spakow—Axioti...

Cine va învinge?

Hotărît: acela a cărui ambiţie va fi mai supraomenească, a încheiat Axioti emoţionantele sale declaraţii.

Break... stop... out...

● Câştigătorul cupei „Berechet" care a fosct donată campionatelor amatoare a fost câştigată de amatorul Maria Gaşpar. Tot lui i-a mai revenit 1 ceas „Tellus" donat de d. St. Ionescu şi diploma de onoare a Gazetei Sporturilor. Le-a meritat băiatul!...

● Gruparea cu cei mai mulţi campioni ieşiţi la Campionatele regionale este asociaţia „Turda" căreia i-a ieşit 5 campioni. Grupării cu cei mai mulţi campioni i-a revenit cupa „Turda" care a fost pusă în joc chiar de grupare şi pe care o câştigă consecutiv de 3 ani. Cupa e donată pe o perioadă de 5 ani şi credem că va reveni tot grupării donatoare.

„Dunărea de Jos" şi-a desemnat campionii săi regionali

Campionatele de box amator ale Regiunii Dunărea de Jos s'au desfăşurat la Galaţi în ziua de 30 Ianuarie, în sala asociaţiei Gloria Cfr.

Au fost declaraţi campioni regionali următorii:

Categ. minimă: Alexandru Russu.

Categoria hârtie: Niculae State.

Categ. muscă: Aurelian Jercan.

Categ. cocoş: Vasile Cojocaru.

Categ. pană: Marta Aurel.

Categ. uşoară: Tatu Ioan.

Categ. semi-mijlocie: Grig. Jelesneac.

Categ. mijlocie: Vasile Boanţă.

Categ. semi-grea: Alfred Meski.

Categ. grea: Iosif Mayer.

Un match cu Lucian Popescu pentru titlu!

...iată cadoul pe care organizatorii l-au promis lui Constantin David, în cazul unei victorii asupra lui Stoian

La Galaţi se aşteaptă cu un interes covârşitor matchul pe care Constantin David îl va face la Bucureşti împotriva lui Vasile Stoian în cadrul galei dela 10 Februarie, din arena „Circului Royal".

Fostul campion naţional amator şi campion al Micei Înţelegeri se bucură de o popularitate extraordinară în oraşul său şi nimeni nu vrea să creadă altfel decât că David se va înapoia victorios după întâlnirea cu Vasile Stoian.

Conducătorii grupării „Gloria C. F. R." în cadrele căreia activează David, i-au făcut o promisiune solemnă: în cazul unei victorii categorice asupra lui Stoian, îi vor perfecta o întâlnire cu Lucian Popescu, pentru campionatul României la categoria „uşoară" deţinut de boxeurul bucureştean.

Matchul acesta ar urma să fie organizat la Galaţi în sala teatrului „Odeon".

Fireşte, cu un astfel de stimulent, excelentul David va da în matchul cu Stoian randamentul maxim al posibilităţilor sale.

Football Football Football Football

Contractele dintre jucători şi grupări sunt în realitate anulate

Comitetul federal a răpit jucătorilor dreptul de a fi apăraţi de regulament în conflictele financiare cu grupările lor

Comitetul federal de la 28 Ianuarie a luat o hotărîre extraordinară, care a trecut totuşi aproape neobservată.

Până la 15 Martie, grupările nu mai pot fi suspendate pentru litigii financiare cu jucătorii lor iar după această dată biroul federal, nu comisia de transferări va judeca diversele cazuri.

In limbaj mai puţin oficial şi deci mai lămurit hotărîrea aceasta înseamnă că toate contractele dintre jucători şi grupări au căzut. Mai precis: au fost desfiinţate de F.R.F.A.

Pentrucă regulamentul federal nu se mai poate aplica în cazurile de litigii financiare isvorîte din nerespectarea obligaţiilor contractate.

Măsura este, fireşte, total arbitrară. Pentrucă nici cea mai absurdă lege umană nu poate trece peste contractele încheiate între două părţi.

JUCATORII SE POT ADRESA JUSTIŢIEI

Am luat totdeauna apărarea jucătorilor, pentrucă în imensa majoritate a cazurilor ei sunt marile victime ale fotbalului nostru.

Hotărîrea comitetului federal nu vine decât să confirme această realitate.

Intr'o măsură mai mare sau mai mică, contractele apără pe jucători. Constituesc, în orice caz, o asigurare uneori valabilă.

Ei au pierdut-o. Pentrucă prin hotărîrea dela 28 Ianuarie comitetul federal le-a luat ultimul drept.

Jucătorii sunt acum total la dispoziţia cluburilor şi nu pot aştepta dreptatea federală, căci regulamentul nu se mai poate aplica.

Evident, lor nu le mai rămâne decât calea justiţiei.

Vor suferi sancţiunile federale dar vor căpăta dreptatea.

Şi nu-i va putea învinui nimeni de indisciplină.

Căci aceasta nu mai poate exista într'un regim care nu-şi respectă obligaţiile.

„Veţi vedea că şcoala Schaffer va avea căutare şi în ţările latine"

a declarat Schaffer la Budapesta înainte de plecare

Inainte de a pleca la Bucureşti, Schaffer — noul antrenor al F. C. Rapid — a declarat următoarele unui redactor al ziarului „Sporthirlap".

— „Plec la Bucureşti. Am auzit că românii au elemente tinere excelente. Voiu învăţa limba română şi italiană. In loc să citesc romane voiu învăţa limbi latine şi în şase luni, într'un an sper să ştiu bine aceste limbi. Veţi vedea că şcoala Schaffer va avea căutare şi în ţările latine. Cred că în aceste ţări voiu avea succes, căci aici, acasă, n'au nevoie de mine.

— „Veţi întâlni mulţi cunoscuţi la Bucureşti — a intervenit ziaristul.

— „Da, am auzit că joacă şi Baratky şi Auer la Rapid. De ce să nu joace. Părerea mea este că dacă Stenvoos a câştigat maratonul la Paris când avea 35 de ani şi la Olimpiada dela Amsterdam, Ritola, deşi avea 38 de ani a triumfat la 5.000 de metri şi Auer poate juca football la vârsta de 32 de ani. In definitiv, maratonul cere un efort incontestabil mai mare ca footballul".

First Vienna şi-a schimbat... numele

Viena, 2. — **Cea mai veche grupare de football din localitate, „First Vienna Crickett and Football Club" şi-a schimbat numele, din motive cari sunt uşor de înţeles. Această grupare, fondată în anul 1894 de englezi, se va numi de azi înainte** „F. C. Vienna 1894".

Matchul de rugby
România - Italia dela 14 Aprilie va fi arbitrat de germanul Rapp
Ruffy va pregăti din nou echipa noastră națională. -- R. C. R. a fost afiliat provizoriu

Comitetul federal al federației române de rugby s'a întrunit aseară.

Au fost prezenți d-nii : Grigore Caracostea, președinte, Dimitrie Tănăsescu, vice-președinte, Al. Duduș Ghimpețeanu, cassier central, Ioan Anastasiade, Ioan Petrescu, membri. Asistă d-nii : N. Sterescu, membru supleant, Raul Vizante, președintele comitetului regional Muntenia, dr. Emil Cionga, președintele clubului R. C. R., ing. Ioan Popovici, cenzor secund FRR și d. Virgil Ioan secretarul general al Federației.

1) La deschiderea ședinței care are la orele 9.10 seara, d. președ. Caracostea rostește un emoționant panegiric al fostului internațional locot. Nicu Sfetescu, decedat zilele trecute.

2) Domnul secretar general cere și comitetul aprobă ca procesul-verbal al ședinței din 20 Dec. 1939 să fie citit și aprobat în viitoarea ședință. aceasta din cauza lipsei d-lui secretar administrativ care este concentrat.

3). D. Virgil Ioan expune pe larg Comitetului rezultatul întrevederilor avute la Roma cu oficialii italieni. In urma celor expuse Comitetul aprobă ca jocul Italia-România să se dispute la București în ziua de 14 Aprilie, orele 16 a. c. In urma sugestiilor primite se aprobă ca partida aceasta să fie condusă de arbitrul german Rapp din Heidelberg. Pentru pregătirea echipei naționale, Comitetul aprobă a se chema în țară un specialist francez în persoana d-lui Marcel Ruffy din Paris. Pentru acoperirea cheltuelilor de voiaj ale d-lui Marcel Ruffy Comitetul aprobă un prim fond de lei 20.000. Se aprobă de asemeni ca o sumă de 60.000 lei să fie înscrisă în bugetul ordinar pentru acoperirea deficitului ce va fi dat de jocul Italia România.

4) Comitetul în urma raportului d-lui Virgil Ioan aprobă afilierea provizorie a clubului Rugby Club Român și va fi supus ratificării adunărei generale ordinare ce va avea loc la 25 Februarie a. c. Asupra jucătorilor se decid următoarele :

a) Adeziunile jucătorilor din actualele grupări pentru noul Club RCR se pot face numai în limita termenului de 20 zile, adică până în seara de 20 Februarie 1940, orele 20, după acest termen se aplică reg. normal putându-se face legitimări de tineri ce n'au mai activat sau cu satisfacerea carantinei pentru cei ce se mută în epoca de transferări.

b) In cazul când noul club R.C.R. se va desființa sau va fuziona cu alt club deja existent, toți jucătorii legitimați în mod excepțional în perioada de 20 zile (între 1 și 20 II 1940) ca provenind din grupări existente, vor fi trecuți din oficiu în grupările din cari au plecat. Această dispoziție se aplică până în ziua de 20 Februarie 1941, orele 20.

5) Se aprobă conturile Cupei General Gabriel Marinescu; prezentate de d. cassier central Duduș Ghimpețeanu și anume lei 192.720 la încasări și 40.420 la cheltueli.

6) Comitetul aprobă a se supune adunării generale ordinare proectul de buget ordinar în sumă de lei 204.000 la venituri și aceiași sumă la cheltueli.

7) Se fixează adunarea generală ordinară pentru ziua de Duminică 25 Februarie 1940, orele 9,30 a. m., la sediul FRR. Se fixează ordinea de zi conform normelor statutare.

8) D-l secretar general Virgil citește raportul activitătei pe anul 1939, pe care comitetul și-l însușește spre a fi prezentat adunărei generale ordinare.

9) Se aprobă grupărilor R. C. B. și Victoria câte un ajutor excepțional de câte lei 2500.

10) Comitetul ia cunoștință de corespondența primită și dă mandat d-lui secretar general pentru a o rezolvi.

Vasile Şerbănescu pleacă deabia azi
...Tot cu avionul și in plus, cu... gripă

Vasile Șerbănescu n'a plecat nici ieri. Nu din vina sa însă. Ba chiar a nimănui. Ci numai din simplu ghinion. Campionul n'a mai găsit nici un loc în avionul cu care trebuia să plece Vineri. Așa că și-a amânat plecarea pentru astăzi, Sâmbătă, cu aceeaș cursă. De notat că și de data aceasta n'a găsit loc decât lângă pilot. Se va mulțumi însă cu perspectiva care i se va oferi la fereastra de lângă comandă.

Și, totuși, pleacă supărat. Deoarece Vasile are gripă. Speră însă să facă o figură onorabilă Duminică și să se întoarcă sănătos Marți.

Germania a învins Jugoslavia cu 9-0 (3-0, 3-0, 3-0)
Bindea și Turușenco au făcut demonstrații de patinaj

Garmisch Partenkirchen, 2. — Eri seară s'a disputat al doilea match de hockey pe ghiață în cadrul săptămânii internaționale a jocurilor de iarnă, între echipele naționale ale Iugoslaviei și Germaniei.

Rezultatul a fost 9:0 (3:0, 3:0, 3:0) pentru Germania.

In pauzele matchului au avut loc demonstrații de patinaj artistic, la care au participat campionii mondiali: Maxi Herber, Ernst Baier (Germania), frații Cattaneo (Italia), *Bindea* și *Turuscenko* (România), Palme (Italia) și Lydia Veicht (Germania).

Weiss și Casadei învingători la Berlin

Sâmbătă s'a desfășurat la „Deutschlandhalle" din Berlin o mare reuniune internațională de box, care s'a soldat cu următoarele rezultate:

Ernst Weiss a învins pe Giovanni Masella (Italia) la puncte în 8 reprize.

K. Stary a dispus de H. Heuser la puncte în 6 reprize.

Mario Casadei a câștigat la puncte asupra lui E. Bruch.

Walter Neusel a învins la puncte pe Paul Walner.

Stafeta de ski 4 X 10 km.
de la Garmisch Partenkirchen a fost câștigată de Germania

GARMISCH PARTENKIRCHEN, 2. — Azi dimineață au început concursurile de ski, în cadrul jocurilor de iarnă, organizate, de Federația germană de specialitate.

In prezența d lui von Tschammer und Osten, fuehrerul sportiv al Germaniei, s'a disputat prima probă a competiției, stafetă de 4x10 km.

Rezultatul este următorul:

1. Germania I (Leupold, Baur, Demetz, Berauer) 2 ore. 2 min. 25 s.

2. Germania III (Burk, Pesenthemer, Kaserbacher, Bach) 2:48:13.

3. Boemo Moravia (Kovar, Zajicek, Musil, Chlum) 2:50:54.

4. Iugoslavia 2 ore 51 min. 31 secunde.

5. Boemo-Moravia II.

6. Slovacia

7. Bulgaria

(N. R.: România n'a participat în această probă!)

Argentina vrea să organizeze în Octombrie la Buenos Aires campionatele mondiale de box amator

Buenos Aires. — Federația argentiniană de box, la adresa trimisă de d. Arthur Kankowsky, secretarul federației internaționale de box amator, a răspuns că e gata să organizeze campionatele mondiale. Forul argentinian e dipus să-și asume în proporții rezonabile sarcina cheltuelilor delegațiilor străine.

Campionatul va avea loc la Buenos Aires în Octombrie viitor.

HALME
campionul Finlandei la pentathlon a căzut pe frontul Careliei

Stokholm. — Un campion de atletism din Finlanda, Halme, și-a găsit moartea pe frontul din Carelia, în cursul unei violente lupte contra rușilor.

Halme era campion la pentathlon și mari speranțe se punea pe socoteala lui. Cu el a dispărut un mare atlet.

Cupa Elveției

Duminică s'au disputat în Elveția următoarele matchuri de Cupă:

Granges—Cantonal 3—1.

Lausana — Urania (Geneva) 2—0.

Toate celelalte matchuri — în număr de 6 — au fost amânate.

Un clasament american — al N. B. A.-ului — fără Toma Aurel

N. B. A. (National Boxing Association) a publicat recent clasamentul celor mai buni boxeuri din lume, bazându-se, firește, pe rezultatele înregistrate anul trecut.

Acest clasament nu se deosebește de cel al Comisiei atletice a orașului New-York decât într'un singur caz: N. B. A. preferă pe al Hostack, iar C. A. N. Y. pe Garcia.

Iată clasamentul întocmit de N. B. A.:

CATEGORIA GREA: **JOE LOUIS** campion; **Tong Galento**, challenger; **Bob Pastor; Lou Nova; Tomny Farr; Max Baer; Red Burnam; Johnny Poycheck; Roscoe Toles; Willie Redish; Lee Savoldi.**

CATEGORIA SEMI-GREA : **BILLY CONN**, campion; **Gus Lesnevisch**, challenger; **Melis Bettina; Ron Richards; Len Havey; Jack Me Avoy; Ossie Stevart; Dave Clarck; Tommy Tucker; Al. Gaiser; Budoly Scott.**

CATEGORIA MIJLOCIE: **AL. HOSTAK**, campion; **Ceferino Garcia**, challenger; **Ken Overlin; Fred Apostoli; Ben Braun; Tony Zale; Billy Soose; George Akranes; Lloyd Marscell; Henry Chemdelekski; Tony Cosco.**

CATEGORIA SEMI-MIJLOCIE: **HENRY ARMSTRONG**, campion; **Fritzie Zoric**; challenger; **Charley Burley; Pedro Montanez; Holman Williams; Srnic Rodersck; Louis Kid Cocoa; Milt Bron; Kemsy La Salle; Steve Mamakos.**

CATEGORIA UȘOARA: **LOU AMTERS**, campion; **Dawe Day**; challenger; **Sammy Angott; Pete Lello; Lew Jentans; Eric Boon; Mesley Ramey; Tippy Larkin; Red Cochrane; Jackie Wolsn; Leo Rodak.**

CATEGORIA PANA: **JON ARCHIBALD** , campion; **Pete Scalzo**; challenger; **Harry Jeffra; Simon Charez; Jimmy Perrin; Pittsburgh Jackie Ninson; Johnny Cusick; Frankie Corelli; Irish Bobby Ruffin; Chalky Wooght; Allie Stolz.**

CATEGORIA COCOȘ: **GEORGE PACE**, campion; **K. D. Morgan**, challenger; **Tony Olivera; Lon Bruns; Ernst Weiss; Frunkie Parkes**

CATEGORIA MUȘCA: **LITTLE DADS**, campion; **Enrico Urbinati** challenger; **Little Pancho; Snull Montana; Tiny Bostock; Jackie Jurich; Jack Peterson; Paddy Ryan; Raoul Degryse; Hugh Cameron, Willie Smith.**

Editura Sccietătii Anonime „Universul", București, Str. Brezoianu No. 23—25 — România

Taxa poştală plătită în numerar conform aprobării dir. generale p. t. t. nr. 24.464/939

2 LEI

UNIVERSUL

8 PAGINI

32 - 1940

Redacţia şi Administraţia: Palatul „UNIVERSUL" str. Brezoianu 23—25. Telefon: Centrala 3.30.10; Redacţia 4.21.81. Redactor responsabil EUGEN DUMITRESCU

Proprietar: „Universul", S. A.
Adm.-delegat: STELIAN POPESCU
Inscris sub No. 167, Trib. Ilfov

Nr. 32. — Anul III BUCUREŞTI. — Luni 5 Februarie 1940

ABONAMENTE:
Pentru grupări sportive 1000 lei anual

1 an LEI 500
6 luni LEI 270
3 luni LEI 150

BIBLIOTECA CENTRALĂ ASOCIAŢIUNEA SIBIIU

Adversarii lui Joe Louis...

...n'o duc tocmai bine. Adică nu se prea simt bine în faţa fenomenalului negru. Priviţi-l numai pe Bob Pastor cum arată după o „stângă" a lui Joe Louis!

Tot matchul Venus-Rapid va decide soarta unui campionat!...

-...Acela dela hochey-

Căci Venus şi Rapid învingând pe Mureşul cu 5-1 şi pe Dragoş Vodă cu 2-0 şi-au rezervat dreptul de a lupta pentru titlu

Suck a suferit aseară un grav accident

Primele matchuri din cadrul turneului final al campionatului naţional de hockey au adus două quasisurprize. Rapid a învins cu 2—0 pe Dragoş Vodă, iar Venus pe Mureşul — revelaţia turneului eliminatoriu — cu 5—1.

Primul match, cel dintre Rapid şi Dragoş Vodă a dat ocazie unor incidente cu totul reprobabile datorită unor jucători ca Engster şi Biro care au depăşit cu mult limitele îngăduinţei. Şi nu vom pomeni decât o singură victimă: admirabilul sportiv Suck, care a suferit un accident foarte grav, necesitând intervenţia „Salvării".

Că merită sancţiuni vinovaţii asta este cert, dar rămâne de văzut dacă federaţia— prezentă chiar prin preşedintele său — va lua aceste măsuri.

In afară de aceste incidente respingătoare (în matchul Venus-Mureşul s'au petrecut mai puţine, chiar foarte puţine), trebue să subliniem aici şi veşnica lacună a arbitrilor care — cu mici excepţii — nu depăşesc limitele mediocrului. Iar în ce priveşte obiectivitatea, nici nu mai vorbim. Noroc că la football nu se deleagă arbitri care sunt şi membri ai grupărilor adversare.

Ne permitem a face observaţia că un sport atât de frumos ca hockeyul nu poate prinde la noi şi nu se poate populariza fie din cauza relei organizări, fie din cauza introducerii unor procedee împrumutate dela football.

Trecând la lupta pentru titlu, trebue să subliniem că el va rămâne în Bucureşti. Pentru el vor lupta astă seară Venus şi Rapid. Ceeace se anunţă la acest match vă puteţi închipui şi d-vs.

Programul de astă seară este următorul:

Ora 21,15: Venus-Rapid.

Ora 22,15: Dragoş Vodă-Mureşul.

Un delegat bulgar va participa la conferinţa C.B.D. dela Timişoara

Conferinţa va avea loc la 15 sau 16 Februarie

Budapesta, 3. — **Intr'o scrisoare trimisă federaţiei de football, forul de specialitate al Bulgariei a adresat o călduroasă rugăminte M. L. Sz-ului (n. r. ca şi federaţiei române, dealtfel), ca acesta să înlesnească participarea Bulgariei în Cupa Bazinului Dunărean. Inainte de toate, bulgarii au cerut să fie invitaţi la conferinţa de constituire a CBD.**

DUPA CATE SUNTEM INFORMAŢI, M. L. Sz. VA DA POSIBILITATE BULGARILOR SA PARTICIPE LA CONFERINŢA INVITAND UN DELEGAT AL FEDERAŢIEI DIN SOFIA.

CAND SE VA ŢINE CONFERINŢA

Am arătat mai de mult că şedinţa de constituire a Cupei Dunării va avea loc la 15 sau 16 Februarie la Timişoara.

Ştirea noastră este confirmată acum şi de „Nemzeti Sport" care reproduce o telegramă a corespondentului său din Timişoara:

„D. Liviu Iuga, vice-preşedintele federaţiei române de football ne-a declarat:

„Conferinţa Cupei Dunării va avea loc la 15 sau 16 Februarie la Timişoara. Aştept cu nerăbdare proectul de regulament al competiţiei pe care trebuia să-l primesc până acum dela M. L. Sz.".

Echipa română de patinaj artistic a făcut impresie la Garmisch

Garmisch Partenkirchen, 3. — In cadrul săptămânii de iarnă s'au disputat ieri următoarele două matchuri de hockey pe ghiaţă:

Ungaria—Iugoslavia 10:0 (3:0, 2:0, 5:0).

Italia—Slovacia 3:1 (0:0, 1:0 2:1).

In cadrul programului de patinaj artistic au figurat cu mare succes: Timcic - Eisenbeisser (România), Fraţii Cattaneo (Italia), Horst Faber, Hellmut May şi Inge Jell (Germania).

Cu goalul lui Maesciuc şi al lui Brakl

Rapid şi-a asigurat victoria asupra lui Dragoş Vodă cu 2-0 (1-0, 0-0, 1-0)

Aseară parca au asistat mai mulţi spectatori ca în serile precedente.

Şi aveau de ce. Rapid şi Venus, doi candidaţi serioşi la titlu, susţineau matchuri dificile, care — până la urmă — au avut un desnodământ mai puţin aşteptat.

Astfel, Rapid a câştigat mai uşor decât se credea.

Dragoş Vodă i-a cedat cu 2—0 (1—0, 0—0, 1—0) după o luptă însă, în care nu a fost mai slab. Poate că s'a ridicat la acelaş nivel cu învingătorul, dar a avut şi nenoroc. Şi-a marcat un goal în propria poartă (alţii susţin că Pană l-a înscris cu mâna, dar arbitrul de poartă era acolo şi desigur că el a văzut mai bine ca oricine) şi — în

(Continuare din pag. 5-a)

Football Football Football Football Football Football Football Football

Toate echipele bucureştene se antrenează astăzi

Antrenamentele echipelor bucureştene continuă în cursul zilei de astăzi.

Dimineaţa, la ora 10.30, noul antrenor al Rapidului Schaffer îşi inaugurează activitatea pe stadionul din Giuleşti.

Primul antrenament este aşteptat cu mare interes şi, mai ales, mare curiozitate şi de aceia credem că va dezamăgi pe cei care se aşteaptă la mult.

*

La A.C.S.A., tot dimineaţa, se va desfăşura antrenamentul Sportului Studenţesc.

Universitarii vor face un antrenament mult mai sever în comparaţie cu cele din trecut şi va comporta multe exerciţii de condiţie şi pregătiri cu balonul.

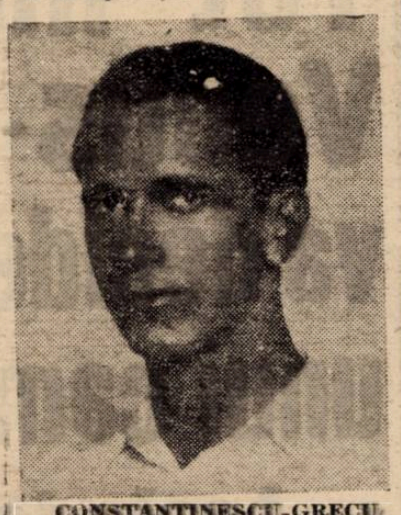

CONSTANTINESCU-GRECU

*

In partea cealaltă a Capitalei, la Obor, Unirea Tricolor îşi va continua preparativele în vederea viitorului sezon. De data aceasta se speră că vor participa toţi jucătorii şi vor fi prezenţi şi conducătorii.

*

In fine, pentru a termina cu seria antrenamentelor matinale, trebue să menţionăm pe Juventus care se va pregăti pe terenul dela Mogoşoaia.

*

Singura echipă care se va antrena după amiază este Venus, care păşeşte astăzi într'o fază finală a antrenamentelor.

Bulgaria a invitat echipa naţională a Ungariei la Sofia

BUDAPESTA, 3. — Federaţia de football a primit o adresă din partea forului bulgar, în care aceasta cere ca în locul matchului Ungaria — Bulgaria care trebuia să aibe loc în anul trecut, selecţionata ungară să facă deplasarea la Sofia la 23 sau la 30 Iunie.

M. L. Sz. încă n'a răspuns acestei cereri, dar după toate probabilităţile îşi va trimite echipa „mânjilor".

Campionatul grupărilor neafiliate

In vederea începerii campionatului se convoacă de urgenţă toţi delegaţii grupărilor în ziua de 13 Febr. a. c. la sediul neafiliaţelor între orele 19—20.

A patra ediţie a matchului Beogradsky - Gradjansky se dispută astăzi

Belgrad, 3. — Mâine (n. r. astăzi) se dispută la Zagreb al patrulea match Gradjansky — Beogradsky pentru „Cupa Svetkovich". Primele trei matchuri, cum se ştie, s'au terminat cu rezultatele: de două ori 1—1 şi 2—0 pentru Beogradsky. Mâine, deci, se va desemna câştigătorul Cupei. Afară de cazul când Gradjansky va învinge cu 2—0, 3—1, 4—2...

Beogradsky a plecat azi dimineaţă, la Zagreb cu următoarea echipă:

Mukusici, Stoilkovici, Dubaţ, Manola, Draghievici, Lechner, Glişovici, Valjarevici, Bojovici, Vujadinovici, Nikolici.

Echipa aceasta este aceia care a câştigat turneul amical de săptămâna trecută şi care a arătat o formă excelentă.

GRADJANSKY S'A ANTRENAT CU CONCORDIA

La Zagreb, pregătirile pentru acest match sunt în toiu.

Eri, Gradjansky s'a antrenat în compania Concordiei, într'un match de 90 de minute.

Gradjansky a câştigat cu 5—1 (1—1), prin punctele marcate de Leşnik (4) şi Wölfl. Pentru Concordia a înscris Jazbek (care a deschis dealtfel scorul).

Zagrebienii nu şi-au alcătuit încă echipa.

Arbitrul matchului este d. Ştefanovici din Belgrad.

Un match Grecia - Germania în Martie la Athena

Athena. — Federaţia elenă de fotball îşi pregăteşte cu grije calendarul internaţional pe anul în curs.

Astfel, se află în tratative cu federaţia germană pentru un match Grecia—Germania la Athena.

Tratativele au început de fapt mai demult, cu prilejul vizitei d-lui Von Tschammer und Osten la Athena.

De atunci, tratativele au urmat pe cale de corespondenţă şi în ultima sa scrisoare, forul elen propune luna Martie pentru acest match.

Turul campionatului jugoslav va începe la 11 şi 18 Februarie

BELGAAD, 3. — Campionatul de football al Jugoslaviei nu va fi reluat la 25 Februarie — cum fusese programul iniţiat — ci mai de vreme.

Astfel liga croată îşi va relua activitatea sa la 11 Februarie, iar liga sârbă la 18 Februarie.

Campionatul Italiei

A treia zi a returului are în program următoarele matchuri:

Milano—Genova (1—1).
Lazio—Fiorentina (3—2).
Novara—Torino (0—1).
Bologna—Modena (0—0).
Juventus—Triestina (0—1).
Venezia—Roma (2—0).
Napoli—Ambrosiana (0—4).
Liguria—Bari (1—1).

(In paranteză rezultatele din tur).

DIVIZIA B

Prima zi a returului, programează următoarele partide:

Alessandria—Palermo (3—0).
Catania—Siena (0—2).
Udinese—Livorno (2—0).
Lucchese—Molinella (3—1).
Pisa—Padova (2—4).
Anconitana—Atalanda (0—3).
Pro Vercelli—Brescia (0—2).
Fanfulla—Verona (0—0).
Vigevano—Sanremese (1—1).

Shooturi şi bare

FELDMAN, antrenorul Ungariei — care a activat ani dearândul şi la Juventus din Bucureşti — a primit ofertă din partea grupării turceşti Basiktas. Oferta fiind foarte tentantă, se pare că Feldmann este decis să se despartă de echipa ungară.

*

ROMA, 3. — In cadrul campionatului de rezerve Ambrosiana a învins Liguria cu 1:0.

*

HUNGARIA va juca la 10, 11, şi 13 Fdbruarie la Subotica.

*

UJPEST a primit o invitaţie din Copenhaga, pentru 19 Mai. Echipa ungară însă a cerut schimbarea datei, pentrucă în această zi se dispută matchul România-Ungaria şi din această cauză Ujpest n'ar putea deplasa o echipă completă.

*

● Roma, 3. — *In cadrul campionatului naţional de rezerve astăzi s'a disputat matchul Milano—Venezia, care a revenit lui Milano cu 3—1.*

Informaţii

Colegul nostru de redacţie, d. Dan Bălteanu, îşi serbează astăzi cununia religioasă cu d-ra Aneta Năstăsescu.

Ceremonia are loc în Biserica Sf. Gheorghe, cart. C. F. R. Griviţa.

Urăm tinerei perechi fericire şi noroc.

Din lumea cluburilor mici

● **A. S. DISTRIBUŢIA** va relua antrenamentele pe teren în a doua jumătate a acestei luni.

● **F. C. NAŢIONAL** va prezenta în sezonul viitor aceeaş formaţie, care a reuşit să aducă grupării titlul de campion de toamnă.

● **DACIA TRAIANA** ţine astăzi, la ora 10 a. m., adunarea generală, în B-dul Ferdinand 98.

● **CAMPIONATUL** juniorilor se va lichida la 5 Maiu.

● **A.G.E.R.** a început tratativele cu mai mulţi jucători valoroşi, astfel că în viitorul sezon va alinia o formaţie omogenă.

● **ORFEUS** continuă antrenamentele de sală la Şcoala Elenă.

● **COMISIUNEA** districtuală ţine Joi seara o importantă şedinţă.

● **S. T. B.** nu va avea antrenori nici în viitorul sezon. De echipă se va ocupa tot d. Augustin Botescu.

Convocări

● *VIFORUL—DACIA reaminteşte membrilor secţiunilor sportive de mai jos să vină la adunările generale pe secţiuni, azi Duminecă 4 Februarie la Parcul Sportiv al Sectorului I Galben, din şoseaua Ştefan cel Mare 43: ora 9.30 atletismul şi football ora 10, handball, ora 10.30 baskett-volley-ball, ora 11 rugby, ora 11.30 oina.*

Adunările se vor ţine cu orice număr de membri.

● A. S. Olympia convoacă la sediu, azi, la ora 12 a. m. pe toţi jucătorii săi.

Preşedintele asociaţiei va face o importantă expunere asupra situaţiei grupării.

SPECTACOLE

Teatre

OPERA: mat.: Bărbierul ri Sevila; seara: Flautul fermecat
NAŢIONAL: mat.: M-me Sans Gene; seara: Femeia Cezarului
STUDIO: mat.. Acolo departe; seara: Fata dela mansardă
REGINA MARIA: Nuca de Cocos
SARINDAR: Ora 3: D-şoara Butterfly; 6: Calul năzdrăvan; 9: D-şoara Butterfly
MUNCA ŞI VOE BUNA: Inimă de mamă; seara: Vreau să muncesc
COMOEDIA: Marionete Taifun
SAVOY: Radio Tănase
ALHAMBRA: Pe frontul Alhambra
LIGA CULTURALA: mat.: Prometeu înlănţuit; seara: Sacontala
ALHAMBRA: Baby iubeşte
TEATRUL RELIGIOS: Ioan Botezătorul
TEATRUL ATELIE (11 Iunie 23): Liniştea casei. Intr'o noapte de denie. Ce ştia satul

Cinematografe

SCALA: Miezul nopţii. Jurnal Paramount şi Jurnal O. C. R.
„ARO": Hotel pentru femei şi Jurnal
CAPITOL: Prinzionevele Destinului şi jurnal Fox şi O.C
TRIANON: Vestul sălbatic Oameni de cauciuc şi jurnal Paramount.
CARLTON: Cavalcada fantastică şi jurnal nou.
REGAL: Antanta cordială şi Jurnal Paramount
SELECT: Când felinarele se sting.
FEMINA: Vin ploile.
ARPA: Aventurile celor trei Muschetari. operă completă
PALAS BULEVARD: Jesse James Brigandul şi Tentaţie.
ROXY: Dragostea mea te chiamă jurnal românesc şi Fox.
ELISEE: Stan şi Bran aviatori şi jurnal Paramount
FORUM: Paradisul pierdut şi Jertfa supremă.
OMNIA: Oraşul blestemaţilor şi Nanette are 3 iubiţi.
RIALTO: Valsul nemuritor şi Pentru patrie
AIDA: Se aprind făcliile şi Noaptea amintirilor.
AMERICAN: Dragostea mea te cheamă şi Caterina cea mică.
BARCELONA: Viaţă de arstist cu Shirley Temple şi Josette.
BIZANTIN: In zori de zi şi Uliţa durerii.
COTROCENI: Nu vreau să mor şi şi Ultima baricadă şi jurnale Fox şi românesc
CARMEN: Poltava şi Oameni care înfruntă moartea.
DACIA: Jesse James Brigandul şi Iluzii.
DICHIU: Şobolanul şi In vâltoarea valsului.
DIANA: Tarzan în exil şi Intre dragoste şi glorie.
EDISON: Sergentul Berry, Copilul şi elefantul şi Trupa de reviste Georgescu-Iaşi.
FLORIDA: Union Pacific şi Trustul veseliei.
FRANKLIN: Prinţ şi cerşetor şi Femei de noapte.
GLORIA: Oraşul blestemaţilor şi Ţiganii.
„GRAND": Ultimul Gangster şi Serenada Primăverei.
ILEANA: Lordul Jeff şi Beţia aurului.
IZBANDA: Noaptea destinului şi O noapte pomină.
LIA: Noaptea destinului şi Cântecul eroilor.
LIZEANU: Katia şi Stan şi Bran alpinişti.
LUCIFER: Cei trei muschetari şi Cuib de fericire.
MARCONI: Paradisul pierdut, Doamna păcătueşte, jurnal Paramount şi trupă de reviste şi comedii D. Axoi.
MARNA: O noapte de pomină şi trupa de reviste Titi Mihăilescu.
MILANO: Oraşul blestemaţilor şi Nebuniile vacanţei.
MIORIŢA: Delir şi Misiunea doctorului Kudare.
MODEL: Oameni cu aripi, Aripi româneşti, Flota britanică şi jurnal Paramount.
NERO: Tarzan în exil şi Complicaţii sentimentale.
NISSA: Pentru patrie şi Nevastă-mea subreta.
NONI: Parada tinereţii şi Valsul nemuritor.
ODEON: Union Pacific şi Cei trei muschetari.
PACHE: Nu vreau să mor şi Totul pentru dragoste şi jurnal Fox.
PAX: Familia judecătorului Hardy, şi Cine a ucis pe Gail Preston?
PARIS: O noapte de pomină (film românesc) şi Suferinţele unei mame
RAHOVA: Dragostea mea te cheamă şi Trebuie să mă iubeşti.
REX: Parada tinereţei şi New-York sub teroare.
SPLENDID: Nopţi de groază în Hong Kong şi Femeia albă a Maharadjahului.
TOMIS: Primul sărut şi jurnal şi completare.
TRIUMF: Bengali şi Toată lumea cântă
UNIC: Noaptea destinului şi Cântecul eroilor.
UNIREA: Frou Frou şi Alasca.
VENUS: In zori de zi, Enigma morţii Darieux şi jurnal.
VOLGA: Se aprind făcliile (film românesc) şi Cei trei muschetari.
VOLTA BUZEŞTI: Cheia de aur şi Fecioarele nebune
CINEMA VERGU (Bariera Vergului): Penitenciarul şi Legiunea Diavolului

Football Football Football Football

Adevărul în separarea amatorismului de profesionism...

Profesionismul va fi permis numai în divizia naţională, dar şi aici vor putea activa grupări amatoare

Regim sever pentru jucători

Separarea profesionismului de amatorism continuă să preocupe în cea mai mare măsură toate cercurile din ţară.

Am examinat diversele aspecte ale problemei, aşa cum a fost enunţată de directorul technic al F.R.F.A. după comitetul federal dela 28 Ianuarie.

In reportajul de faţă prezentăm câteva lucruri precise, cari circumscriu problema şi soluţia în cadrul lor real.

Ele ne-au fost date de d. Virgil Economu, raportorul acestui proect.

ORGANIZAREA PROFESIONISMULUI

Aşa cum am mai scris, separarea aceasta constitue o problemă de mentalitate şi este chemată să pregătească viitorul mai mult decât să soluţioneze total prezentul.

Propriu zis, F.R.F.A. vrea să organizeze atât profesionismul cât şi amatorismul pe baze solide şi în conformitate cu hotăriri mai vechi.

Nu va fi o reformă ci reglementarea unei situaţii deja existente.

AMATORISMUL CATEGORIILOR INFERIOARE

In esenţă, problema şi soluţia constitue în amatorizarea totală a grupărilor districtuale.

Profesionalizarea nu va fi permisă decât cluburilor divizionare.

In modul acesta se pune în practică o deciziune mai veche a comitetului federal, care a interzis profesionalismul în categoriile inferioare.

DIVIZIA NAŢIONALA VA FI PROFESIONALIZATA?

Un lucru foarte important. Restrângerea profesionalismului numai la grupările din divizia naţională, nu înseamnă că aceasta va fi complet profesionistă.

Grupările vor fi obligate să-şi aleagă o formă de existenţă şi federaţia nu va putea obliga pe niciuna din ele să prefere una din cele două categorii.

Vor fi, desigur, impuse anumite condiţii, care trebue să fie neapărat îndeplinite dacă o grupare vrea să devină profesionistă.

Grupările amatoare pot juca în campionat alături de cele profesioniste dar vor fi conduse după legi diferite.

La fel de riguroase însă.

Ele vor plăti poate pe ascuns pe jucătorii lor cei mai buni, dar aceştia nu se vor putea adresa federaţiei atunci când nu vor mai fi plătiţi.

Până când se va instaura o mentalitate amatoare sănătoasă, care va face ca asemenea cazuri să nu mai existe, orice fraudă va fi sancţionată în modul cel mai sever.

Deasemenea, o altă urmare a faptului că o grupare se declară amatoare este aceea că ea nu se va mai putea opune la deslegarea jucătorilor.

Aşa cum o grupare profesionistă nu-şi va mai putea reţine un jucător, care a cerut rezilierea contractului pentru motive financiare.

REGIMUL JUCATORILOR...

Acelaşi regim va fi aplicat şi jucătorilor.

Aceştia vor fi obligaţi să aleagă dela început cum vor să joace: ca amatori sau profesionişti.

Ei vor beneficia de toate avantajele dar vor îndeplini toate obligaţiile categoriei respective.

Un jucător amator poate pleca unde vrea şi poate deveni profesionist dacă doreşte.

Dar dacă fiind în mod oficial amator va fi dovedit că a primit bani, va fi descalificat pentru totdeauna.

Şi pentrucă F.R.F.A. ţine ca această delimitare să fie reală, nu va exista nici cea mai mică excepţie sau indulgenţă.

In ceeace priveşte pe jucătorii profesionişti, ei nu vor putea fi utilizaţi decât de grupările profesioniste.

Pot deveni amatori, dar numai după ce vor îndeplini o carantină, ce va fi fixată ulterior.

O LIGA PROFESIONISTA SAU O COMISIE AMATOARE

Evident, bunul mers al noii organizaţii nu poate fi asigurat decât printr'un control serios.

Şi pentru aceasta trebue înfiinţat un organ central de control.

Sunt două soluţii: înfiinţarea unei ligi profesioniste sau instituirea unei comisii amatoare. D. Virgil Economu nu s'a fixat încă asupra unei soluţii.

Sigur este însă un singur fapt. Atât comisia amatoare, cât şi liga profesionistă vor fi simple comisii technice, ele nu vor avea nici cea mai mică autonomie.

. . . . . .

Acestea sunt lucrurile cari pot fi spuse în legătură cu separarea amatorismului de profesionism.

Singurele, cari corespund cu realitatea.

NEVRARGYL Dr. BOUSQUET
CALMEAZĂ IMEDIAT Durerile de cap şi orice nevralgii
La FARMACII şi DROGUERII
IN CUTII A 3 TABLETE ŞI 20 TABLETE

Pentru elevii şcoalei de antrenori corpul omenesc nu mai este un mecanism necunoscut...

Am socotit cursurile de anatomie şi fiziologie în programul Şcoalei Naţionale de Antrenori drept o idee îndrăzneaţă.

Şi pentru a fi sincer, am aşteptat ca întrebările doctorului Boby Zamfirescu să-mi amintească copilăria şcolară, când am învăţat că inima e în stânga, iar corpul omenesc e compus din cap, trunchiu şi membre.

Deşi laboratorul de anatomie dela A.N.EF. este un cadru impresionant.

Surpriza — pentru toţi cei cari ar fi privit laboratorul de anatomie ca un decor mai mult sau mai puţin interesant — ar fi fost uluitoare.

In toată această după amiază de examen, nici cel mai mărunt amănunt n'a fost poză.

CA LA FACULTATE....

Pentru elevii antrenori dela Şcoala Naţională jucătorul de football nu mai este un mecanism necunoscut.

Iată marele lucru pe care l-am aflat ieri.

Elevii şcoalei de antrenori nu ştiu numai carte.

Ci ceva mult mai important: cunosc corpul omenesc.

O pregătire excepţională.

Intrebări grele. pe care un candidat la examenul de bacalaureat nu le-ar putea rezolva sub niciun cuvânt.

Toţi elevii şcoalei au răspuns emoţionaţi dar exact, cu toate amănuntele.

Şi pot fi citate o serie întreagă de exemple.

Acela al elevului Militaru dela S.S.M.R. este însă cel mai convingător.

Un lucrător metalurgist. A răspuns la întrebări pe cari chiar studenţi dela facultatea de medicină le-ar fi rezolvat cu destulă greutate.

NU. NU-I NUMAI O SIMPLA CHESTIE DE MEMORIE

Dar dacă aceste episoade sunt interesante, nu ele formează totuşi marea caracteristică a examenului de ieri.

Ceeace este semnificativ e faptul că n'am asistat la o paradă.

Elevii şcoalei de antrenori nu ştiau lecţia. O trăiau.

Pentrucă — aşa cum am spus la început — planşele, scheletele, mulajele, oasele din laboratorul de anatomie nu constituiau numai decorul potrivit examenului.

Elevii-antrenori arată pe schelet sau pe oase tot ceeace spun.

Apofise, vertebre, nervi, inserţii muşchiulare, cartilagii sunt noţiuni tot atât de normale ca şi shootul, pasa, deschiderile în cruciş sau loviturile libere.

Şcolarii aceştia, tineri sau cu părul cărunt, cu clase de liceu sau numai cu şcoala primară sunt atât de familiarizaţi cu amănuntele corpului uman, încât nu poţi considera realizarea doctorului Boby Zamfirescu decât o performanţă extraordinară.

Oamenii aceştia, cari ţin atât de firesc oasele în mână şi se descurcă atât de uşor printre complicatele articulaţii ale metacarpului, pot înţelege mai bine ca ori care alt technician cum trebuesc predate noţiunile tehnice căci ei cunosc maşina, pe care o conduc.

Sadowsky şi Feraru vor juca la Rapid în campionatul viitor

Intenţia Rapidului de a-l lua pe Sadovsky e cunoscută.

La începutul campionatului, când Sadowsky şi Prassler erau suspendaţi, au existat între Rapid şi Juventus tratative înaintate.

In cele din urmă, Sadowsky a rămas tot la Juventus. La Rapid a încercat să joace numai Lockey, dar n'a putut nici aceasta.

PENTRU ANUL VIITOR SUNT TOTUŞI ŞANSE

Se pare că cele două evenimente ratate în campionatul actual au cele mai mari şanse să se realizeze la anul.

Intr'adevăr, Rapid nu a renunţat la ideea de a-l avea pe Sadowsky în echipă. La hockey dar şi la football.

Suntem informaţi din cele mai competetne cercuri rapidiste că tratativele de astă toamnă vor fi reluate.

SADOWSKY

Şi după toate probabilităţile el va fi angajat.

Rapid este dispus să plătească suma pe care o ceruse Juventus în toamnă, iar Sadowsky vrea să joace în echipa feroviară.

ŞI FERARU!..

Sadowsky nu este însă singura „intenţie" a Rapidului.

Pentru sezonul viitor conducerea technică a feroviarilor vrea să „fortifice" şi linia intermediară.

In termeni mai puţini „camuflaţi" aceasta înseamnă că Rapid vrea să angajeze pe Feraru dela Venus.

Până acum nu se poate spune nimic în plus decât această informaţie foarte preţioasă de altfel.

Se pare însă că tratativele vor începe în curând căci marile transferări trebuesc pregătite din timp.

SPORTURI DE IARNA

După un joc excelent VENUS a dispus de Mureşul cu 5-1 (2-0, 1-1, 2-0)

Învingătorii au meritat perfect victoria, dar scorul este exagerat
Ghinioniști și lipsiți de rutină, mureșenii au plăcut totuși

A doua întâlnire disputată aseară a adus tot o victorie bucureşteană.

Venus a dispus cu categoricul scor de 5:1 (2:0 1:1, 2:0) de Mureşul.

Indiferent de faptul că tinerii ardeleni au fost urmăriți de mult ghinion, victoria negrilor este incontestabilă

Venus deşi s'a prezentat din nou în 8 jucători — deci fără Cosman, de teamă ca meciul să nu fie contestat — a dovedit din nou că posedă cea mai echilibrată formaţie din ţară

Fiind cu mult mai robuşti ca adversarii lor şi cu mult mai buni tehnicieni, bucureştenii nu s'au lăsat impresionaţi de patinajul superior al mureşenilor şi au dirijat cu autoritate desfăşurarea ostilităţilor

Întâlnirea a decurs într'un cadru de perfectă sportivitate, fiind poate cea mai spectaculoasă dintre toate partidele cari s'au jucat în actualul campionat.

Egecul categoric al mureşenilor va surprinde desigur. Trebue să recunoaştem ca scorul este cam exagerat şi el se datoreşte în primul rând formei slabe a portarului Veres II. care a primit eri două goaluri usor parabile

Mureşenii cu toată înfrângerea suferită au făcut o bună impresie

Lipsa rutinei nu le permite încă să termine acţiunile lor aşa cum ar trebui. Bunăoară aseară am văzut înaintaşii lor dribland şi portarul advers fără să reuşească să marcheze. Tinerii oaspeţi nu sunt încă obişnuiţi cu atmosfera specifică a marilor întâlniri. Ei se demoralizează repede, se ceartă între ei şi apoi toată echipa este de necunoscut.

Susţinem totuşi că Mureşul este o formaţie de mare viitor, care dacă va avea prilejul să joace în compania unor adversari tari va ajunge departe.

SOARTA MATCHULUI A FOST DECISA IN FRIMELE MINUTE

Venus a câştigat matchul chiar în al doilea minut de joc

Imediat după-ce jocul a fost angajat la centru, Florin Popescu a pornit pe aripă şi a tras.

Portarul Veres face greşeala de neiertat că în loc să respingă pucul lateral, îl împinge scurt înainte în faţa porţii. Fundaşul Incze I venit năuca în ajutorul portarului, nu se mai poate opri şi pucul sare de pe crossa lui în poartă. Au trecut doar câteva secunde şi Venus conduce cu 1-0.

Ca de obiceiu apărătorii Mureşului se iau la ceartă, acuzându-se reciproc.

Vulcănescu profită şi trage de pe linia de treime.

Pucul intră nestingherit şi este deci 2:0 pentru bucureşteni. Dédé Cosman care este îmbrăcat vrea să intre dar nu este lăsat de coechipieri. Şi foarte bine căci matchul este câştigat şi fără el şi nu mai există nici un risc să fie pierdut la masa verde.

Mureşenii sunt descurajaţi. dar îşi revin încet, fără să aibe vreun succes.

In repriza secundă oaspeţii încep să joace excelent. Chiar în primele minute Soos intră cu viteza unui expres şi reduce handicapul. Mureşul prinde aripi. Aceminită chair cu egalarea. Kocsis

trece de toată apărarea venusistă, driblează şi pe portar, dar nu reuşeşte să găsească poarta goală (!), ratând astfel cea mai mare ocazie a matchului.

Peste câteva minute Titinel Teodorescu lasă în urmă pe toţi adversarii săi şi înscrie al treilea goal venusist.

Ultima repriză debutează cu o mare greşeală de arbitraj. Unul din conducătorii jocului penalizează invers şi angajează în faţa porţii Mureşului în loc să angajeze pe linia de treime. Florin Popescu pesează lui Bâzu Cantacuzino şi goal-getterul campionatului. înscrie dela 10 pentru primere picioarele portarului.

Mureşul mai are câteva iniţiative timide, dar acestea sunt uşor dejucate de apărraea venusistă.

După schimbarea terenului, Bâzu Cantacuzino face o cursă impresionantă şi trage de pe aripa dreaptă (!). Pucul intră din nou în poarta lui Veres II

VENUS A JUCAT EXCELENT

Invingătorii deşi s'au prezentat cu un jucător lipsă, au impresionat prin jocul lor tehnic şi omogenitate.

De data aceasta Hartl a aparat excelent. Fundaşii au fost la fel de buni ca şi altă dată şi au prestat un joc corect, cavaleresc.

Cei cinci înaintaşi au fost mai buni ca niciodată.

Cantacuzino, — cu tot patinajul său care a pierdut din viteză — multumită tehnicei sale a trecut printre adversari cum a vrut. Şi shoturile sale tot atât de periculoase au rămas ca altădată.

O surpriză jocul iute şi inteligent al lui Titinel Teodorescu, care a insemnat o spaimă tot atât de mare pentru mureşeni ca şi Bâzu Cantacuzino.

Vulcănescu, cel mai rapid venusist, e într'un mare progres şi fără îndoială cea mai bună aripă stângă din toată ţara

Bărbulescu şi Florin Popescu foarte utili şi prezenţi mereu acolo unde era nevoie de ei.

MUREŞUL A FOST MAI SLAB CA IN MATCHUL CU RAPID

Invinşii au avut momente bune, dar în majoritatea timpului au jucat mai slab ca în matchul cu Rapid.

Apărarea lor nu ne-a plăcut deloc aseară. Veres a fost foarte slab.

Fundaşii, mici de statură, au fost uşor intrecuti de robuştii venusişti.

La înaintare doar Soos şi Kocsis au avut scăpări, dar nici ei nu ştiu să termine acţiunile în mod eficace.

Echipele au prezentat următoarele echipe:

VENUS: Hartel-Zgoralski, Marinescu-Fl. Popescu, Cantacuzino, Vulcănescu-Bărbulescu, Titinel Teodorescu.

MUREŞUL: Veres II-Incze I, Kulcsár-Incze II, Kocsis, Soós-Incze III, Telea I, Miklosi.

Azi în toate centrele regionale de ski se vor disputa ultimele probe ale campionatelor

La Poiana Braşov şi la Sinaia se anunţă lupte îndârjite

In fine, mult aşteptata zi de disputare a celei de a doua părţi a campionatelor regionale de ski a sosit.

In toate centrele regionale aceste ultime probe au fost aşteptate cu o infrigurare necunoscută încă până acum, infrigurare indreptăţită de faptul că aceste campionate au darul să desemneze pe viitoarele vedete ale campionatelor naţionale, fiind în acelaş timp şi un ultim examen înaintea acestora.

BRAŞOVUL VA CUNOASTE CEL MAI APRIG DUEL

Centrul atenţiei este atras în deosebi de Poiana Braşov, unde îşi vor da întâlnire cei mai buni skieuri din Ţara Bârsei.

Printre celelalte centre regionale, în privinţa valorii concurenţilor Braşovul se distanţează în mod vizibil. Un Toma Boerescu, Welkens, Thiesso şi alţii sunt nume cu destul ecou în mişcarea românească de ski, care să ne îndreptăţească a crede că aci vor fi cele mai aprige dispute. şi foarte firească de altfel.

Se pune o întrebare acum Cele două probe, coborirea şi slalomul, pe cine va desemna azi pe pantele dela Poiana campioni regionali?

Deşi într'o altă situaţiune un pronostic nu era atât de dificil, de data aceasta o serie de impedimente ne opresc de a desemna aşa „par acci-

dente" pe câştigători.

Forma celor ce-şi vor disputa întâietatea o cunoaştem prea puţin.

Campionatul de astăzi este prima ieşire într'un concurs de calibru respectabil a skieurilor din regiunea dela poalele Tâmpei. Cele câteva întâlniri de club n'au avut importanţa pe care o au aceste campionate, aşa că ele nu pot forma un criterium de pronosticare cu probabilitate chiar redusă.

Lăsăm să vorbească rezultatele de pe teren, acelea sunt cele mai adevărate şi nu au contra candidat.

Pe scurt la Poiana Braşov, atât cursa de coborire cât şi cea de slalom vor cunoaşte o dispută tare şi interesantă.

Organizatorii au pus la punct toate amănuntele tehnice, având mai ales deosebită grijă de proba de slalom, probă de technică de ski pură prin excelenţă. Şi toate aceste preparative au fost duse de Clubul Turistic Braşov (B. T. E.), supravegheaţi de Regionala Ţara Bârsei.

Vor participa următoarele cluburi, A.C.F.R., I.A.R., Metrom, Clubul Turistic Braşov, K. S. V. şi Lucian.

...ŞI LA SINAIA

La Sinaia în regia Clubului Peleş şi a Ski Clubului Bucureşti, la Vârful cu Dor şi pe Valea lui Carp se vor desfăşura ultimile două probe ale campionatelor regionale ale Bucegilor.

Participarea numeroasă, din cari nu lipsesc nici cei mai buni specialişti de pe Valea Prahovei, face să se întrevadă şi acestui campionat o disputa din cele mai vii.

Afară de acest fapt, intervine şi un altul cu acest campionat, ca şi celelalte de altfel, să aibă o parte atractivă. Acest lucru îl vor oferi multimea de juniori cu cari toate cluburile şiau îmbogăţit cadrele.

Sunt elemente anonime pentru cei ce urmăresc de aproape mişcarea acestui sport dela noi şi după cele ce transpiră dela conducătorii printre ei se ascund veritabili aşi.

Este uşor de întrevăzut, infrigurarea cu care aşteaptă acesti tineri campionatul de azi care poate îi va consacra sau îi va menţine în acelaş anonimat. Fără îndoială că toţi sunt animaţi de acelaş gând: de a-şi vedea numele înscris printre primele locuri ale clasamentului.

Cu alte cuvinte la Sinaia, în cele două regiuni amintite mai sus, vom asista azi la o veritabilă luptă între juniori, bătrânii rămânând aceiaşi ponderaţi ca întotdeauna.

Vor participa la aceste concursuri cluburile din Predeal, Buşteni, Ploeşti şi Bucureşti: Amicii Predealului, Clubul Sportiv Predeal, Peleş, Caraiman, Ski Prahova, Ski Club Bucureşti, Tenis Club Român şi Clubul german de ski Bucureşti.

Concursurile se vor desfăşura chide prin proba de coborire la ora 10 (la Vârful cu Dor) şi se va încheia pe Valea lui Carp la ora 14.

IN CELELALTE REGIUNI

Dacă din punct de vedere technic concursurile din celelalte regiuni prezintă o mai mică importanţă, aceasta întrucât privesţe rezultatele, totuşi ele au darul să marcheze în ce măsură skiul a prins în aceste regiuni.

Nu e nevoie să mai insistăm acum asupra utilităţei acestui sport din punct de vedere educativ fizic, ci şi ca auxiliar al armatei.

Iată pentru ce interesează rezultatele celelalte regiuni.

Amănuntele în legătură cu aceste întreceri nu putem da, afară de cele publicate în coloanele acestui ziar zilele trecute.

OBERVATORI FEDERALI

Printre măsurile inovatoare luate de F.R.S. cu prilejul ultimitet federal a fost şi dispoziţia ca la campionatele regionale să fie trimită câte un delegat al său pentru a observa atât organizarea tehnică a concursului, cât şi valoarea pe care o emit concurenţii din regiunile respective.

Ca urmare a acestei măsuri la toate campionatele regionale se desfăşoară vor fi prezenţi delegaţii federali.

Predelenii, braşovenii şi buştenarii şi-au împărţit victoriile în prima zi a campionatelor străjereşti de ski

O zi frumoasă pentru skiul străjeresc şi pentru mişcarea sportivă străjerească

Predeal, 3 (prin telefon). — Azi s'au desfăşurat în localitate concursurile primei zile ale campionatelor străjereşti de ski pe întreaga ţară.

A fost o zi cu adevărat unică în mişcarea străjerească, la care parcă şi natura s'a bucurat. Cu o zi înainte timpul arăta că farmecul sperat de organizatori e ratat şi ca prin minune noaptea a adus frigul dorit, astfel că zăpada s'a prezentat în conditiuni optime.

Cei peste 250 de străjeri şi străjere veniţi aci din toate colţurile ţării au dat localităţii un aspect sărbătoresc, cum de mult nu s'a mai văzut aci. Entusiasmul lor tineresc, al acestei „armate albe a M. S. Regelui" a deşteptat la viaţă toată natura Predealului.

Cu acest prilej s'a putut constata că skiului românesc prin aceşti străjeri i se deschid mari perspective.

Rezultatele obţinute, mai mult decât excepţionale, vin şi întăresc această afirmaţie.

S'a desprins o constatare care nu poate fi contestată de nimeni: skiul străjeresc a devenit o realitate, încetând să mai existe ca un desiderat de completare a educării tineretului pus sub egida Străjii Ţării.

D. COMANDOR TEOFIL SIDOROVICI ASISTA LA CONCURSURI

Printre numeroasele personalităţi cari au ţinut să asiste la această mare manifestaţiune străjerească a fost d. Teofil Sidorovici, comandantul Străjii Ţării, care a fost prezent pe teren tot timpul disputării probelor.

In sestul asistenţei am remarcat: d. Ion Gigurtu, ministru; Alesseanu, rezident regal; V. Ţoni, subsecretar de stat; dr. Mihăilescu, rectorul Academiei naţionale de educaţie fizică; col. Manolescu, preşedintele Federaţiei române de ski; col. adj. Emil Pălângeanu, col. Grigoriu, lt.-col. Jugănaru, şeful statului major din Straja Ţării; col. Banu, directorul organizării din Straja Ţării; major Dimăncescu, directorul educaţiei fizice din Straja Ţării; major Vlădulescu, d-na căp. Teodorescu şi col. dr. Mustăcescu.

Organizarea technică a fost asigurată de d-nii: prof. Orăşanu, căp. Eugen Popescu, prof. Bivolaru, prof. Mihăilescu, Cristescu Stelian, Popovici, prof. Vasiu, prof. Camil Morţun şi d-nele Belizarie şi Negreanu-Capsali.

DESCHIDEREA CONCURSURILOR

Deschiderea concursurilor s'a făcut la ora 10 dim. pe terenul centrului de iniţiere străjerească, prin tradiţionalul ceremonial străjeresc, după care a urmat cuvântarea d-lui comandant Teofil Sidorovici.

După terminarea ceremoniei, încolonaţi, străjerii s'au îndreptat către terenul dela Răsnoave, unde au început concursurile.

REZULTATELE TEHNICE

FOND

pe cuiburi (dist. 5 km. 500)

16 echipe

1. Echipa Buşteni, 24 m. 35 s. 0.
2. Echipa Sinaia, 25 m. 03 s. 0.
3. Echipa Predeal, 35 m. 07 s.

COBORARE

După disputarea cursei de fond pe aceiaş teren, au început probele de coborire pe categorii.

Rezultatele:

STRAJERE

14—16 ani

1. Soroceanu (Braşov) 9 s. 3/10
2. Macri (Câmpina) 9 s. 4/10
3. Iacob (Predeal) 9 s. 5/10

16—18 ani

1. Feodoreanu (Braşov) 17 s. 0
2. Ioanid (Câmpina) 17 s. 0
3. Niţoiu (Sinaia) 17 s. 4/10

COBORARE STRAJERI

14—16 ani

1. Dalea (Braşov) 1 m.12 s.3/5
2. Frăţilă (Predeal) 1 m.14 s.0
3. Niţă (Câmpina) 1 m. 22 s.

DUPA AMIAZA

Concursurile au continuat şi după amiază începând dela ora 14 pe Vistea, cu probele de slalom excelent organizate technic de d-nii: Toma Calista şi instructorul Zăpadă, continuând în acelaş timp şi proba de coborire.

Au participat 38 străjeri.

Rezultatele:

16—18 ani

1. Ionescu (Braşov) 30 s. 0
2. Victor (Braşov) 32 s. 0.
3. Colletti (Predeal) 33 s. 0.
4. Anastasescu (Bran) 34 s. 2.
5. Manu (stolul C. F. R. Turnu Roşu) 35 s. 0.
6. Pena (stolul Lic. milit. Tg.-Mureş) 35 s. 2.

SLALOM

14—16 ani

1. Frăţilă (Predeal) 24 s. 1.
2. Giureanu (Suceava) 25 s. 0.
3. Drăgoi (Buşteni) 25 s. 0.
4. Niţă (Câmpina) 27 s. 2.
5. Dalea (Braşov) 27 s. 2.
6. Ivanovici (Buşteni) 27 s. 2.

Au participat 20 străjeri.

CONCURSURILE CONTINUA

Concursurile vor continua mâine *(azi N. R.)* cu probele de ştafete pe echipe de stoluri.

După consumarea probelor, concursurile vor lua sfârşit cu ceremonia împărţirei premiilor).

Soarta campionatului naţional de hockey se decide astă-seară

A cincea zi a campionatului naţional, care se dispută astăseară, urmează să pună capăt competiţiei.

Întâlnirile disputate până acum ne-au permis să facem o imagine clară despre posibilităile echipelor noastre şi trebue să recunoaştem că am fost plăcut impresionaţi de progresele realizate în domeniul sportului cu crossa şi puckul.

Pe lângă echipele bucureştene — cu vaste posibilităţi de activitate — iată că şi formaţiile din provincie au început să practice un hockey modern, de bună calitate.

Lucrul acesta a făcut ca întrecerea din anul acesta să fie extrem de echilibrată.

Campionul naţional nu va fi cunoscut decât după matchurile de astăseară.

Această incertitudine va determina desigur echipele să lupte disperat pentru ajungerea acestui tel.

Matchurile cari închid campionatul naţional din 1940 sunt:

DRAGOŞ VODA—MUREŞUL

Matchul incepe la ora 21,15.

Cele două echipe vor prezenta după toate probabilităţile următoarele formaţii:

DRAGOŞ VODA: Maesciuc-Gazda, Engster-Suck, Panenka, Sadowski II-Tiron, Wimmer, Balanetsky.

MUREŞUL dr. Vass-Incze I, Kulcsár-Incze II, Kocsis, Soos-Incze III, Telea I, Miklosi.

H. C. RAPID—VENUS

In continuare se va juca matchul vedetă al întregului campionat, derbiul hockeyului bucurestean şi naţional între H. C. Rapid şi Venus.

Efectivele probabile vor fi:

H. C. RAPID: Dron-Biro, Anastasiu-Fiină, Botez, Brackl-Telea, Petrovici, Concister.

VENUS: Hartel-Zgoralski, Fl. Marinescu-Popescu, Cantacuzino, Vulcănescu-Bărbulescu, Titinel Teodorescu.

Clasamentul

1. Venus	**2**	**1**	**1**	**0**	**6:2=3 p.**
2. Rapid	**2**	**1**	**1**	**0**	**4:2=3 p.**
3. Dragoş Vodă	**2**	**0**	**1**	**1**	**1:3=1 p.**
4. Mureşul	**2**	**0**	**1**	**1**	**2:7=1 p.**

GOALGETTERII

7 goaluri: Bâzu Cantacuzino (Venus).

4 goaluri: Telea II (H. C. Rapid) şi Suck (Dragoş Vodă).

3 goaluri: Vulcănescu (Venus).

2 goaluri: Talsk (Jahn) Incze I (Mureşul), Teodorescu (Venus).

1 goal: Anastasiu, Biro, Pană, Botez, Brackl, (Rapid), Meszaros, Antoni (S. P. Cluj), Florin Popescu (Venus), Incze III, Kocsis, Soos (Mureşul).

Au marcat în proprie poartă:

2 goaluri: Incze I (Mureşul).

1 goal: Sângeorzan, Roşca (S. P. Cluj).

De pe ghiaţă

● *La Tallin s'a disputat matchul internaţional de hockey dintre reprezentativele Letoniei şi Estoniei. Letonia a câştigat cu 6—0 (2—0, 3—0, 1—0).*

Rapid - Dragoş Vodă 2-0 (1-0, 0-0, 1-0)

(Urmare din pag. l-a)

plus — a ratat două ocazii bune de egalare.

*

Jocul, în general, nu a plăcut. A fost de o calitate modestă, cu prea puţine faze frumoase şi cu prea multe busculade, înălmăşeli, care au luat proporţii la un moment dat prin joc mult prea dur chiar pentru un sport ca hockeyul. Crosa a fost mănuită prea mult şi nu numai pentru conducerea pucului.

*

Matchul a început în atmosfera veşnicei rivalităţi dintre cele două cluburi.

Dragoş Vodă a atacat dela început şi a atacat în general mai mult în prima repriză.

Rapid, mai prudent, a căutat mai întâi să-şi asigure apărarea şi apoi să atace şi poate asat i.a folosit mult.

Dragoş nu poate realiza cu toate atacurile, pentrucă lucrează pe cont propriu.

In schimb, linia a doua rapidistă este foarte periculoasă.

Şi ea deschide scorul.

Un puck rătăcit în faţa porţii provoacă învălmăşeală. Gazda, Engster şi Maesciuc se năpustesc al ei, iese un carambol şi un goal din mâna lui Maesciuc. Cernăuţenii protestează susţinând că Pană a marcat cu mâna. Arbitrul de poartă însă, era acolo şi, ceeace este mai important, este perfect obiect. (Reţineţi-i numele : Binder).

Jocul se înverşunează. Dar numai atât pentrucă factura matchului sufere mai mult.

*

Ceva mai plăcut a debutat repriza doua, dar după o oarecare miere ratată de Panenka urmează incidente. Engster este eliminat, apoi încă odată pentrucă după ce la- lovit pe Concister, Biro a sărit în ajutorul colegului său bruscând — cum ştie el — pe cernăuţean. Acesta n'a stat prea mult la gânduri şi i.a ars un pumn. Odată cu el iese şi Panenka, pentrucă — probabil — a fost mincinos arbitrul.

In trei oameni, Dragoş se apără cu disperare. dar şi cu succes. Căci Rapid nu arată că ştie să profite de un asemenea avantaj imens. La reintrarea eliminaţilor, cernăuţenii se răzbună. Până şi Petrovici au de suferit.

Şi repriza se termină înfierbântată.

*

In prima jumătate din repriza trela, Rapid atacă ceva mai decis şi mai omogen.

La o asemenea acţiune, Botez trece pucul pe partea opusă, lui Braki, care — cu un shot de toată frumuseţea, — stabileşte scorul final la 2—0.

Dragoş atacă la disperare, dar trebue să schimbe porţile. Ceeace şi face şi imediat atacă în patru oameni. Dar imediat pierde pe cel mai bun om : pe Suck. La o ciocnire cu Biro, acesta degajează şi în crossa — ridicată la o înălţime cam curioasă — îl pocneşte pe Suck în plină faţă. Cernăuţeanu se alege cu arsda spartă. Dar nu numai atât. Ci şi cu un leşin lung, încât a trebuit să fie chemată imediat Salvarea.

Unii susţin că lovitura a fost involuntară, alţii că Suck a băgat capul în crossa lui Biro..

Noi însă care ştim dela football cum se poate lovi un adversar în timpul degajării, ne putem da seama că cu o crossă în mână aceasta este şi mai uşor.

Şi apoi pe Biro îl cunoaştem. Nu-i la prima abatere.

*

In puţinul timp care a mai rămas, rezultatul nu se schimbă. Şi nici jocul nervos.

*

Jucătorii care s'au remarcat : Suck, Telea, Petrovici, Pană, Anastasiu, Raţiu, Panenka şi Tiron.

*

D-lor arbitri Scherey şi Ego Munteanu li s'au aliniat următoarele formaţii':

DR. VODA : Maesciuc — Gazda, Engster—Suck, Panenka, Sadowski I — iTron, Wimmer, Balanetzki.

RAPID : Raţiu—Biro, Anastasiu—Pană, Botez, Brakl — Telea II, Petrovici, Concister.

VOLLEY BASKET-BALL

Astăzi în sala „Înainte"

O reuniune cu totul excepţională

Basket-ballul şi volley-ballul îşi continuă şi astăzi activitatea printr'o reuniune ce se va desfăşura tot în sala „Înainte".

VOLLEY FEMENIN

Cum disputele de volley femenin au luat sfârşit Vineri, pentru astăzi n'au fost programate decât două partide: o restanţă şi un match amical.

Restanţa se va petrece între **Radu Vodă** şi **Start Club.** Cu un morel mai bun, căci Vineri au câştigat Start Club ar trebui să învingă, nu trebue să uităm însă că **Radu Vodă** doreşte să se reabilitheze, aşa încât A. C. Fistele nu mai sunt atât de sigure de victorie. De aceea credem într'un rezultat de egalitate.

Partida amicală are drept combatanţi pe **Sportul Studenţesc** şi **Bonaparte,** şi vine să ne dovedească dacă Bonaparte merită sau nu să joace în finală.

VOLLEY MASCULIN

Insfârşit, astăzi vom şti cu certitudine unu din echipele ce vor juca în finală, căci se va disputa matchul de recalificare dintre **Macaby** şi **Avântul Sportiv.**

In celelate matchuri, **Crai Nou** n'are şanse serioase în faţa **Viitorului** după cum **E.F.A,** nu poate prelinde victoria în faţa **Venusului.**

Sportul Studenţesc are deasemenea o misiune uşoară în faţa **Monitorului Oficial.** Nu tot aşa putem spune însă de **Viforul Dacia** care, jucând cu **Delavrancea,** are şanse destul de mari de a termina la egalitate, cu singura condiţie : Delavrancea să joace serios.

V. S. C. se va răzbui cu **Tirul** şi, în mod normal, cei dela V. S. C. sunt favoriţi ; bineînţeles numai să nu-şi revie Tirul

Bonaparte va obţine fără emoţii cele două punct ce sunt puse în joc la partida cu Săgeata, iar **Aurora O. C. B.,** după un match ce se anunţă disputat va învinge pe **Radu Vodă** care descompletaţi nu vor putea face mai mult.

Vergu va avea în **Cărămidarii de jos,** echipa care să-i plătească oelele sparte în matchul cu Avântul Sportiv

BASKET-BALL

Atracţia etapei de astăzi o constitue desigur, întâlnirile de basket-ball şi anume cele dintre selecţionatele A şi B de fete şi băeţi,

Pentru a se forma echipele, **P. R. B. V.** convoacă pentru astăzi următoarele jucătoare:

Solange d. Herbez dela Tour, Corina Hoclung, Lilly Donici, Morga Marinescu, Eugenia Drăgănescu Annie Agapie, Rodica Riegler, Jenny Dumitriu, Liria Thomas, Magda Grigorescu, Stella Bucsescu, Berta Marcovici şi Lilly Moscovici.

După cum se poate vedea, un lot întreg format din vedete autentice ale basketului femenin.

Pentru ca programul să fie şi mai complet, se va juca şi un match de basket boli între selecţionata Capitalei şi o conimată V. S. C.-Bonaparte şi Viforul Dacia.

Iată formaţia pe care o va alinia selecţionata: Arcchian, Riegler (Popescu-Belitoreanu), Epuran, Samy Gruensein, Gică Petrescu şi Sultănescu.

Ultimul match de basket va fi de fapt ..primul, căci se joacă de diminează, având drept combatanţi pe Venus şi Tirul, partidă ce se are caracterul de amical.

Partida se anunţă destul de atractivă, căci echipele deşi tinere sunt extrem de talentate,

Iată programul detaliat al matchurilor de astăzi.

VOLLEY-BALL FEMENIN „CUPA ION NEGUŢ"

Ora 16 : Start Club—Radu Vodă, arb. Al. M. Donici; asis. Annie Agapie şi Corina Hoclung.

VOLLEY-BALL MASCULIN „CUPA PROF. D. IONESCU"

Ora 9 : Crai Nou—Viitorul, arb. H. Surmelan; asis. H. Abazian.

Ora 9,30 : Tirul—V. S. C., arb. A. Andronache; asis. M. Georgescu şi C. Grigorescu.

Ora 10 : Venus—E. F. A., arb. B. Baranowski; asis. I. Andrei şi V. Andronescu.

Ora 11 : Sportul Studenţesc—Monitorul Oficial, arb. Gh. Papinian; asis. Dem. Ben. Cărăc şi R. Cărlig.

Ora 11.30 : Viforul Dacia—Delavrancea, arb. D. Iatropol; asis. N. Kestanian şi Anton Manole.

Ora 15.30 : Bonaparte— Săgeata, arb. C. Scorţeanu ; asis. Gadidov şi C. Humis.

Ora 16.30 : Macabi—Avântul Sportiv, arb. C. Riegler; asis. V. Papinian şi Miloşevici.

Ora 19: Cărămidarii de Jos—Vergu, arb. S. Gruenstein; asis. C. Popescu şi D. Beloiu.

Ora 19.30 : Radu Vodă—Aurora, arb. Al. M. Donici; asis. M. Zamfirescu şi Tutalevi.

JOCURI AMICALE VOLLEY-BALL FEMENIN

Ora 10.30 : Sportul Studenţesc—Bonaparte, arb. Gr. Avechian ; asis. Meruţi Bobeş şi D. Dejenariu.

BASKET BALL FEMENIN

Ora 17 : Reprezentativa A. şi B., arb. Stanislaw Baran şi Th. Lascarov-Moldovenu; asis. M. Ionescu şi Al. Tiparescu.

BASKET BALL MASCULIN

Ora 12 : Tirul—Venus, arb. Th. Lascarov-Moldovenu; asis. N. Kestanian şi M. Ionescu.

Ora 13 : Reprezentativa A. — Combinata V. S. C.—Bonaparte — Viforul Dacia, ar. A. Udenie şi B. Oren; asis. Anton Manole şi Grigorescu.

R. Flor.

PAGINA HIPISMULUI

Azi la Băneasa Trap

AMILKAR, ANTRAG, POCK, TALAZ, ŞI KATY CAID

se întâlnesc în premiul Badea Teu

Reuniunea se va desfăşura de dimineaţă

Reuniunea de astăzi de dimineaţă dela Băneasa-Trap prezintă suficiente puncte de atracţie. Cele opt alergări ale zilei — o cursă a fost împărţită în reprize — fiind destul de deschise.

Cap de afiş este premiul Badea Teu, în care va reintra Pock, într'o companie bună.

Este cazul să mai remarcăm felul cum a fost alcătuit premiul Alicante, unde mulţi cai se prezintă cu şanse.

Cine va câştiga?

PREMIUL BALŢI

In lupta finală credem că vor conta Bandit II, Eol şi Puşa. Iapa nu a figurat Vineri, deci, normal ar fi ca de data această sa câştigeă după „sistemul Borisiac". O vom neglija însă şi-l vom prefera pe Bandit II, care este mai corect şi se acomodează mai bine cu distanţa alergărei.

Indicăm : BANDIT II, *Puşa*

PREMIUL BADEA TEU

Grajdul Sterea va fi bine reprezentat prin Pock şi Amilkar. Singurul lor adversar este Antrag, pe care probabil. să-l depăşească.

Indicăm : GRAJDUL STEREA, *Antrag.*

PREMIUL ALBACETE (Repriza I-a)

Pădureţ II a concurat mulţumitor cu prilejul ultimelor lui exhibiţii. S'ar cuveni să câştige în acest lot modest. Pentru locurile următoare mergem cu Lin şi Musculiţa, caii din primul pluton fiind prea neregulaţi.

Indicăm : PADUREŢ II, *Lin,* Musculiţa.

PREMIUL ALBACETE (Repriza II-a)

Năluca se prezintă cu un „atout" puternic : corectitudinea. Probabil să învingă pe Bănuţa şi Peggy Worty, principaleel ei adversare.

Indicăm : NALUCA, *Bănuţa,* Peggy Worty.

PREMIUL BUTOEŞTI

Aluniş este sever penalizat. Deaceea îl vom neglija. Intre Brenn şi Călin, care se anunţă principali competitori, alegem pe primul, verificat fondis'.

Indicăm : BRENN, *Călin.*

PREMIUL ADISS-ABEBA

Caii în formă ai lotului sunt Vuet şi Catinca, iar calculul hârtiei indică pe Edith. Noi vom da precădere formei publice şi în consecinţă vom instala favorit pe Vuet.

Indicăm : VUET, *Catinca,* Edith.

PREMIUL BOGDANA

Prokator, cu avansul de 20 de metri primit — va fi condus de un băiat de grajd — se anunţă calul cursei. Pentru locul al doilea, Benito H. P.

Indicăm : PROKATOR, *Beinto H. P.*

PREMIUL ALICANTE

Cea mai deschisă alergare a zilei. Cu mari şanse se prezintă : Livada, aj Axtell, Lugoj şi Sultan II. Dintre aceştia cel mai în formă este Paj Axtell. Livada, fără greşeli, ar putea fi extrem de periculoasă.

Indicăm : PAJ AXTEL, *Livada,* Sultan II.

Concurenţii declaraţi oficial

Premiul BALŢI
Condiţie — 13.000 lei

Uraca	2100	Zabelin
Princesse Axt	2120	Corol
Puşa	2160	Borisiac
Iarba	2160	Lucan
Eol	220	Dobrescu
Bandit II	2220	Pavlic

Premiul BADEA TEU
Condiţie — 18.000 lei

Pock	1720	Szabo
Talaz	1720	C. D-trescu
Katy Caid	1720	Corcl
Amilkar	1760	Gaidaev
Antrag	1760	Grunwald

Premiul ALBACETE
Handicap — 13.000 lei
Repriza I-a

Comtesse W.	1700	Ccrol
Voevod	1700	Terehov
Şoim	1700	Cosma
Miorita	1700	Pavlic
Kirasa	1700	Gaidaev
Uria	1720	Zabelin
Lin	1720	Szabo
Păduret II	1720	A. Bota
Musculiţa	1720	Ghinea

Premiul ALBACETE
Handicap — 13.000 lei
Repriza doua

Dreapta	1700	Raymer
Peggy Worthy	1700	Crotenco
Ikar	1700	Borisiac
Victoria	1700	Corol
Năluca	1720	Tassopol
Luminiţa	1740	Gaidaev
Bănuţa	1780	T. Marcu
Speranţa	1780	Iurca
Columbus	1820	Grunwald
Furor	1820	A. Bota

Premiul BUTOEŞTI
Performanţă — 13.000 lei

Dudu Gordon	2140	Gaidaev
Giovinezza II	2160	Podoleaccv
Călin	2180	Dobrescu
Pan Worthy	2180	Borisiac
Brenn	2200	Pavlic
Aluniş	2240	Fischer

Premiul ADDIS ABEBA
Handicap — 18000 lei

Catinca	1700	Ghinea
Bruma II	1700	Lucan
Sorvaneţ	1700	Borisiac
Ciclop	1700	Szabo
Vuet	1720	Tasscpol
Edith	1740	Grunwald
Kanada	1740	Gaidaev
Blondella	1740	T. Marcu

Premiul BOGDANA
Condiţie — 13.000 le'

Ieroşca II	1720	Szabo
Dolly Worthy	1740	Crotenco
Benito H. P.	1740	Fischer
Prokator	1780	Iurca

Premiul ALICANTE
Handicap — 13000 lei

Zgomot	2120	Litviniuc
Livada	2120	Toderaş
Makrele	2140	Grunwald
Sultana	2140	Zabelin
Lugoj	2140	Tassopol
Paj Axtell	2140	Corol
Elena	2160	Brânzea
Pinkerton	2180	Gram
Sultan II	2180	Gaidaev

Rezultate din Italia

Pentru a patra oară, grajdul Gambi a terminat victorios în Premio dell'Avvenire

Zilele trecute, pe hipodromul San Siro (Milano), s'a alergat una din probele principale ale meetingului, PREMIO DELL' AVVENIRE (100.000 lire — 2100 metri).

Pentru a patra oară, grajdul Gambi a terminat victorios. Cazaca albastră a câştigat anul acesta cu HAVALINE, precedentele trei ediţiuni fiind însuşite de Mary Sanshine, Tara şi Gaiety Mite.

HAVALINE, trotând kilometru în 1.23.1, un cronometraj excelent, a dispus de DONATELLA în linia dreaptă.

Alergarea a fost viu disputată, marea majoritate a parcursului fiind în frunte Marga, care însă nu a putut persista în efort şi a trebuit la intrarea în linia dreaptă să cedeze şi să rămână a patra.

Iată rezultatul complet al cursei:

1. HAVALINE 2160 (U. Battoni) 1.23.1.
2. DONATELLA 2120 (R. Ossani) 1.24.8.
3. Miss Vermont 2160 (G. Gambi) 1.23.3.
4. Fontebella 2120 (O. Baldi) 1.25.
Marga 2100 (O. Zamboni).
Berna 2120 (A. Piecopan).
Miranda 2120 (E. Malvici).
Honey Moon 2160 (A. Finn).
8 concurenţi.
Cota : 7, 50; 8.50; 8.50; 9.50.

HAVALINE (Scotland şi Jurna) aparţine grajdului Gambi.

*

In cadrul aceleiaşi reuniuni, PIERONE a câştigat uşor Premio Po (30.000 lire—2000 metri). El a dispus de Marmolada şi Malragio şi a trotat kilometrul în 1.24.1.

Azi la Băneasa Trap

● ALERGARILE vor începe la orele 9.45 precis.

● **EVENTUL va funcţiona în următoarele alergări : întâia cu a doua (premiul Bălţi şi premiul Badea Teu) ; a doua cu a treia repriza I-a (premiul Badea Teu şi prima repriză a premiului Albacete) ; a treia, repriza II-a şi a patra (a doua repriză a premiului Albacete şi premiul Butoeşti) ; a patra cu a cincea (premiul Butoeşti şi premiul Adis-Abeba).**

● **JOCUL AUSTRIAC va continua cu 51.930 lei şi va începe cu prima repriză a premiului Albacete.**

● **PROKATOR va primi 20 de metri avans, în premiul Bogdana, fiind condus de băiat de grajd. El va pleca dela 1780.**

● **URMATORII cai vor alerga fără joc la pariul mutual :**

Furor şi Columbus, în premiul Albacete, a doua repriză.

Elena, în premiul Alicante.

INFORMAŢII

● **DIN Ungaria au fost cumpăraţi patru trăpaşi de valoare: unul de trei ani, unul de şase ani şi doi de şapte ani. Aceşti trăpaşi sunt:**

Turul, armăsar de trei ani cu un recrod de 1.29.7, a fost cumpărat de d. Ionescu-Bordei.

Tempo D, armăsar de şase ani, din Elsa şi Lilian, cu un record de 1.25 pe kilometru, a fost cumpărat d ed. J. Raymer.

Benedeck, armăsar de şapte ani, din Doukwart şi Segita, cu un record de 1.26.8, a fost cumpărat de d. Aurică Niculescu. ş

Egeria, iapă de şapte ani, din Guardian Trust şi Elster II, cu un record de 1.27.2, a fost cumpărată de d. J. Raymer.

● REZULTATUL oficial al alergărilor de galop, pe anul 1939 a apărut.

PRESA ŞI ALERGĂRILE DE AZI

ZIARELE	Premiul Bălţi	Premiul Badea Teu	Pr. Albacente (repriza I-a)	Pr. Albacente (repriza II-a)	Premiul Butoeşti	Premiul Addis Abeba	Premiul Bogdana	Premiul Alicante		
Universul Sport	Bandit II Puşa	Gr. Sterea Antrag	Păduret II Lin	Năluca Bănuţa	Brenn Giovinezza II	Vuet Catinca	Prokator Benito H. P.	Paj Axtell Livada		
Gazeta Sporturilor	Bandit II Puşa	Gr. Sterea Antrag	Păduret II Musculiţa	Năluca Speranţa	Dudu Gordon Brenn	Vuet Catinca	Prokator Dolly Worthy	Paj Axtell Livada		
Universul	Puşa Eol	Gr. Sterea Antrag	Lin Păduret II	Năluca Bănuţa	Giovinezza II Aluniş	Vuet Blondella	Prokator Benito H. P.	Makrele Pinkerton		
Curentul	Eol Bandit II	Antrag Pock	Păduret II Lin	Speranţa Năluca	Brenn Aluniş	Edith Blonedlla	Prokator Benito H. P.	Paj Axtell Lugoj		
România										
Timpul	Bandit II Eol	Gr. Sterea Antrag	Păduret II Musculiţa	Năluca Bănuţa	Călin Dudu Gordon	Vuet Catinca	Dolly Worthy Prokator	Paj Axtell Pinkerton		
Ordinea	Eol Bandit II	Gr. Sterea Antrag	Păduret II Lin	Năluca Speranţa	Brenn Aluniş	Vuet Sorvaneţ	Ieroşca II Benito H. P.	Paj Axtell Pinkerton		
Seara	Bandit II Puşa	Gr. Sterea Antrag	Păduret II Lin	Năluca Bănuţa	Aluniş Brenn	Vuet Kanada	Dolly Worthy Benito H. P.	Paj Axtell Livada		
Semnalul	Puşa Eol	Amilkar Talaz	Lin Uria	Luminiţa Năluca	Giovinezza II Brenn	Sorvaneţ Vuet	Prokator Ieroşca II	Paj Axtell Makrele		
Evenimentul	Puşa Eol	Antrag Talaz	Lin Musculiţa	Speranţa Bănuţa	Aluniş Brenn	Kanada Blondella	Ieroşca II Benito H. P.	Livada Paj Axtell		
Cei mai indicaţi	**Bandit II 4 Puşa 3 Eol 1**	**Gr. Sterea 7 Antrag 2**	**Păduret II 6 Lin 3**	**Năluca 6 Speranţa 2 Luminiţa 1**	**Brenn 3 Giovinezza II Aluniş 2 Călin 1 Dudu Gordon 1**	**Vuet 6 Kanada 1 Edith 1 Sorvaneţ 1**	**Prokator 5 Dolly Worthy 2 Ieroşca II 2**	**Paj Axtell 7 Livada 1 Makrele 1**		

BOX

Boxul în revenire !

Campionatele amatoare s'au bucurat de o afluenţă numeroasă şi de încasări cari au întrecut toate aşteptările

Campionatele amatoare de anul acesta au căzut in sarcina regiunii „Bucegi" care le-a dus la indeplinire, cu o reuşită neaşteptată. Regiunea „Bucegi" de sub preşedinţia d-lui col. Egizzio Massini a depus toate eforturile ca să ducă la indeplinire greaua sarcină pe care a avut-o. Şi pe drept cuvânt a reuşit, căci campionatele amatoare de anul acesta au întrecut aşteptările. Un public numeros a asistat dela inceputul campionatelor şi până la sfârşit, cari au durat 5 zile cu mici pauze, iar in ultima zi la finală publicul ocupase sala până la refuz. Reuniunile s'au bucurat de un serviciu de ordine ireproşabil. Dar nu numai aceasta a fost factorul care a determinat ca galele cari au avut loc, să se bucure de succesul avut. A contribuit la succesul sus amintit şi sala grupării „Turda" care are tot confortul necesar unor astfel de reuniuni, de mare amploare.

La desfăşurarea acestor campionate se putea remarca in fiecare seară prezenţa tuturor oficialităţilor F. R. Box in frunte cu preşedintele ei, d. avocat Al. Cantuniari, secretarul general al U.F.S.R-ului.

La finale s'a remarcat şi prezenţa d-lui George Plagino preşedintele U.F.S.R-ului, d. avocat Alex. Cantuniari preşedintele F. R. Box, d. Boicescu, d. Savu, d. maior Popescu, d. St. Buzăugan, dr. căp. Cofescu şi a altor personalităţi din lumea sportivă. Publicul din ce in ce mai numeros in fiecare seară, a ţinut s ăasiste la sportul cu mănuşi care a şomat in ultimii ani.

Succesul a fost neaşteptat ! Boxul a inceput să reinvie, căci incasările de peste 60.000 lei a fost bilanţul surprizelor revenit din cele 5 zile de disputare. După acest succes, Federaţia competinte — in ultima şedinţă a comitetului a căzut de acord ca organizarea campionatelor naţionale să se dispute la Bucureşti. Şi credem că şi ele se vor bucura de acelaş succes, deoarece boxul a inceput să devină realitate. La conducerea Federaţiei se află d. avocat Al. Cantuniari, care decând se află la postul de comandă a reuşit să readucă boxul pe culmile de odinioară. Munca şi priceperea d-sale pe care o depune zi de zi, atât la F. R. Box cât şi la secretariatul general al U.F.S.R-ului, numai pentru iubirea de sport căruia i s'a consacrat.

Asemenea oameni merită toate laudele.

Munca pe care o depune Federaţia de box, merită să fie relevată deoarece pugilismul românesc a inceput să devină ceeace a fost inainte cu ani.

După campionatele amatoare, iată că o nouă reuniune de mare amploare vine să ducă la redresarea boxului românesc. Căci la 10 Februarie gruparea „Mielu Doculescu", după o muncă in care s'a relevat in ultimul timp, organizează o mare reuniune cu program indigen, iar pe program cap de afiş figurează intâlnirea dintre Moţi Spakow şi Ilie Petrescu pentru desemnarea challengerului lui Vasile Şerbănescu, actualul deţinător al titlului. Pregătirile sunt in ense in vederea zilei care se apropie, deoarece circul in care va avea loc va putea găzdui un public numeros, şi acest public trebue să fie mulţumit. Reuniunile grupării mai sus notate vor avea loc din două in două săptămâni, iar pe program vor figura cei mai valoroşi boxeuri. Se pare că boxul românesc işi va ocupa locul de cinste pe care-l merită.

Toţi acei cari au luptat pentru revenirea pugilismului românesc merită toate laudele.

Au fost campionatele amatoare un stimulent de redresare a boxului ?...

Viitorul ne va spune.

Gică Roşianu

Break... stop... out...

● *Intr'un match de 10 reprize a 3 minute danezul Anderson a dispus la puncte de germanul Stegeman.*

● *La Iohanesburg, fosta vedetă mondială Ben Foord a invins la puncte pe Tommy Bensch.*

● *In cursul unei reuniuni desfăşurată la Londra, Paddy Roche a invins la puncte pe George Merritt şi Porter a obţinut aceiaşi decizie asupra lui Géorge Preston.*

VINURI SAMPANIE RHEIN

De Winter a invins pe Steveniers

La Bruxelles, De Winter, campionul Belgiei la categoria uşoară a obţinut o nouă şi semnificativă victorie, bătând net la puncte pe Steveniers, cel mai deseamă adversar al său.

In cursul aceleiaşi reuniuni, fostul campion de categorie până al Belgiei, Preys, a terminat la egalitate cu Gerard.

Inainte de întâlnirea decisivă

Moţi Spakow şi Ilie Petrescu işi desăvârşesc forma

Matchul se dispută la 10 Februarie

Cu 7 zile inaintea matchului, Moţi Spakov şi Ilie Petrescu işi continuă calmi pregătirile. Primul in sala Facultăţii de Drept, sub supravegherea maeştrilor Nour şi Călinescu, secundul la sala lui Umberto Lancia, care-şi prepară omul in raport cu importanţa intâlnirii care va fi hotăritoare pentru viitorul sportiv al pensionarului său.

In timp insă ce Spakov a anunţat că nu-şi va intrerupe antrenamentul decât cu o zi inainte de match, Lancia a decis ca Miercuri seara elevul său să facă ultima şedinţă de lucru in sală.

Dacă vremea se va menţine favorabilă, Joi, Vineri şi Sâmbătă Ilie Petrescu se va deplasa in comuna Chiajna unde se află casa părintească şi-şi va acorda un repaos aproape complet.

El nu va face decât câte o cursă de fond in fiecare dimineaţă in zori, pentru ordonarea cât mai bună a respiraţiei.

Sâmbătă seara, el va sosi la gală direct din comuna Chiajna, cu maşina pe care unul din simpatizanţii lui, i-o va pune la dispoziţie in cele trei zile premergătoare matchului.

La 10 Februarie

Dumitru Voiculescu va servi replica lui Marin Gaspar

Campionul No. 1 al regiunii Bucegi are o misiune grea

O situaţie unică in boxul indigen s'a ivit in ultima săptămână cu prilejul tratativelor ce s'au dus pentru desăvârşirea programului marei reuniuni de box ce se va desfăşura in seara zilei de 10 Februarie.

In afară de cele trei intâlniri profesioniste, Spakov-Petrescu, M. Doculescu-B. Adania şi C.

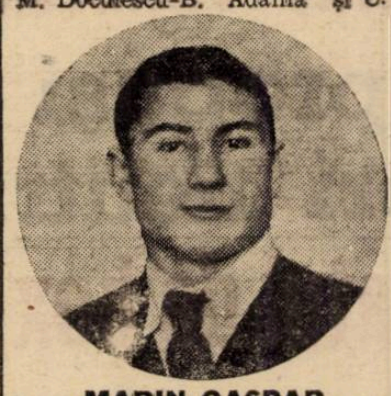

MARIN GASPAR

David-V. Stoian, toate de un real interes, fusese ales pentru a completa strălucitul afiş, amatorul Marin Gaspar campionul numărul 1 al regiunii Bucegi.

Adversarul lui Gaspar a fost găsit. E un profesionist, dar un profesionist tânăr, ambiţios şi animat de aceeaşi dorinţă de a se afirma cât mai puternic.

D. Voiculescu a lepădat de foarte scurtă vreme hermina albă. Ca profesionist a intâlnit pe... Lucian Popescu. Firesţe a pierdut in faţa aceluia care câteva luni mai târziu avea să devină campionul Europei.

Apoi a boxat cu D. Iordănescu, actualul challanger al lui Gh. Popescu, la campionatul României pentru categoria „pană". Asupra acestuia a obţinut o frumoasă victorie la puncte.

Voiculescu practică un box foarte variat, luptă deschis şi-şi susţine şansa cu o rară insufleţire excepţională.

Matchul său cu veritabila maşină de pumni care e Marin Gaspar va da loc unei ciocniri de toată frumuseţea. In orice caz, programul galei dela 10 Februarie şi-a căpătat cea mai perfectă complectare.

PROGRAMUL

Cu perfectarea matchului mixt, intre amatorul Marin Gaspar şi profesionistul Dumitru Voiculescu, programul profesionist al galei de box din 10 Februarie din arena circului „Royal", a fost alcătuit.

Il redăm mai jos.

M. Spakov-Ilie Petrescu.
10 reprize a 3 minute.
Mielu Doculescu-B. Adania.
10 reprize a 3 minute.
Const. David-Vasile Stoian.
8 reprize a 3 minute.
Marin Gaspar-D. Voiculescu.
Match mixt in trei reprize.

Cât priveşte intâlnirile amatoare, ele vor fi alese in cursul zilelor de astăzi şi mâine.

Vor fi puşi să boxeze cei mai buni elevi ai grupărilor bucureştene.

Se pare că va fi reeditată una din cele mai palpitante rivalităţi a campionatelor regiunii Bucegi.

Noui campioni ai regiunii Dobrogea

Campionatele de amatori ale regiunei Dobrogea au dat la iveală pe următorii deţinători de titluri :

Categoria muscă : *Ştefan Cioc* (C. F. R.).

Categoria cocoş: *Gheorghe Stroe* (C. F. R.).

Categoria pană: *Ion Vânătoru* (Marina).

Categoria uşoară : *Ion Popa* (Marina).

Categoria semi-mijlocie : *Constantin Tudose* (C. F. R.).

Categoria mijlocie : *Nicolae Grizeanu* (C. F. R.).

Categoria semi-grea : *Dumitru Gheorghiu* (Marina).

Este de remarcat că din rândul noulor campioni ai Dobrogei face parte şi Ion Popa, fostul elev al maestrului Toma Panaitescu.

— Campionul naţional la categoria pană işi face datoria către ţară ca marinar şi este sigur că anul acesta va cuceri titlul naţional al categoriei imediat superioare.

Ion Popa face parte din pleiada ultimelor revelaţii şi cu avansatele lui cunoştinţe tehnice poate emite pretenţiuni şi in loturi de necontestată clasă internaţională.

Amatorul Vasile Roşca,

fostul campion naţional la semi-mijlocie, işi explică absenţa

O lipsă destul de importantă in campionatele amatoare care s'au desfăşurat acum câteva zile a fost aceea a fostului campion la semi-mijlocie Vasile Roşca. Eri a venit la redacţia noastră să ne explice şi nouă motivele cari l-au determinat să nu participe :

„Am lipsit din Capitală timp de 6 luni, fiind concentrat pe zonă. Obţinând un un concediu, am venit la Bucureşti, unde am avut ocazia să asist la campionatele regioanle, cu inima frântă de durere deoarece nu puteam lua parte şi eu.

„Dar totuşi, doresc că la reuniunea dela 10 Februarie să boxez cu campionul regional Aurel Weintraub, dorind să arăt publicului sportivă că dacă eram la Bucureşti, tot al meu era titlul.

„Dealtfel, mai am o victorie asupra campionului. Deaceea, dorinţa mea este legitimă ca să mă pot intâlni cu el. Şi sunt sigur de cuvintele mele".

VASILE ROŞCA

Suntem dornici de a revedea din nou pe acest amator, care din motive independente de voinţa sa nu a putut participa.

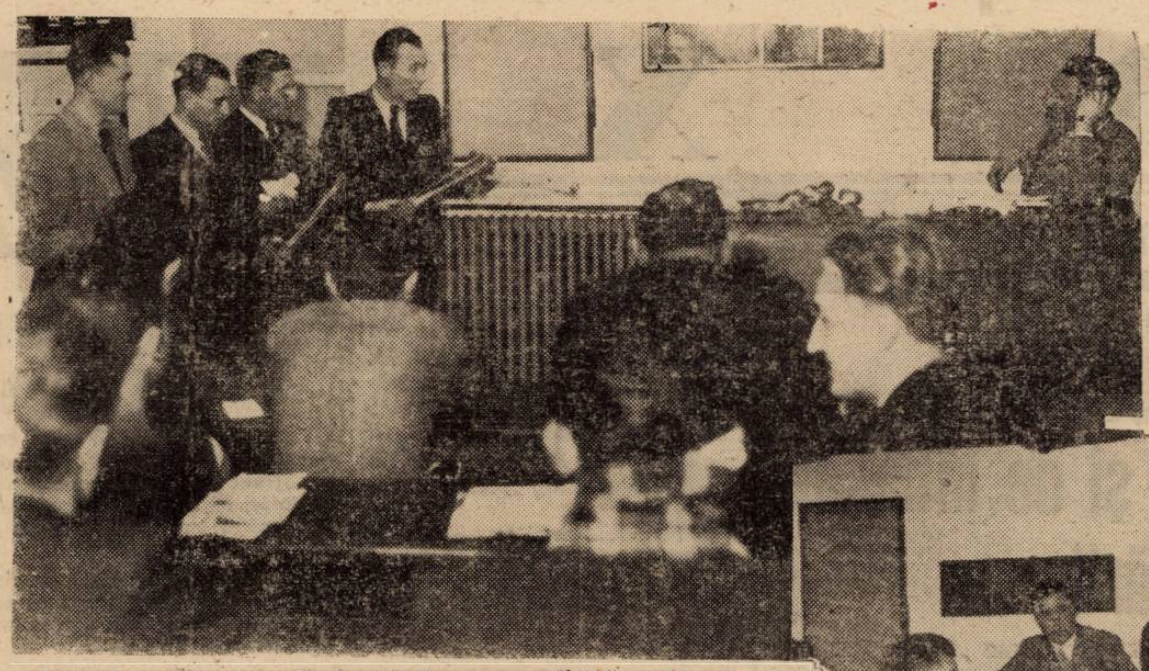

Nu este un examen la facultatea de medicină, ci la Școala Națională de Antrenori. Examenul de Anatomie cu d. dr. Boby Zamfirescu

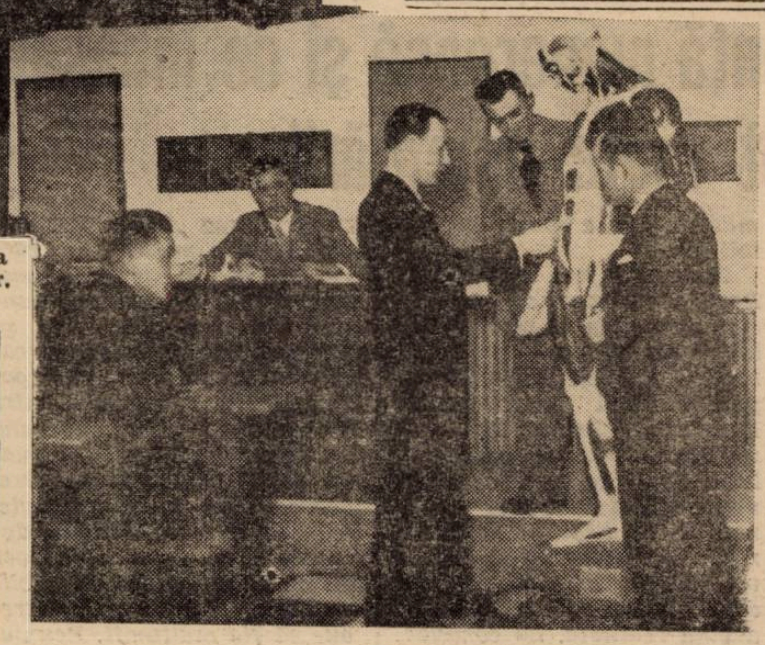

Aseară au început campionatele amatoare ale regiunii Ardeal

CLUJ, 3 (prin telefon). — Astă seară au început campionatele de box amator ale regiunei Ardeal. S'au înregistrat următoarele rezultate:

Cat. muscă: **Drăghici (Jiul) bate pe Blan (S.S.A.E.C.) prin k.o. în repriza treia.**

Cat. Cocoș: **Slezak (S.S.A.E.C.) învinge pe György (Macaby-Oradea) la puncte. Decizia a fost huiduită.**

Cat. pană: **Boier (S. A. Mureșul) bate pe Deusz (Macaby) prin k. o. în repriza primă.**

Pârvu (Jiul) bate pe Szerjo (Macaby) prin k. o. în repriza doua.

Cat. ușcară: **Kadar (S.A.M.) învinge Dömendy (Macaby) la puncte.**

Pop (Muncitorii Cluj) bate pe Török (S.S.A.E.C.) prin oprire în repriza doua.

Cat. semi-mijlocie: **Palfy (S. S.A.E.C.) învinge pe Deleanu (C.E.R.-Cluj) prin k. o. tehnic în repriza doua.**

Sas (S.A.M.) bate pe Vogl T. (Macaby) prin descalificare în repriza treia.

Cat. mijlocie: **Kadar (S.S.A. E. C.) bate pe Vogl V. (Macaby) prin neprezentare.**

In lotul de campioni dela Garmisch-Partenkirchen skieurii români

nu s'au putut clasa printre primii zece

Garmisch - Partenkirchen, 3. — In cadrul marei săptămâni a sporturilor de iarnă ce se desfășoară în localitate și la care și-au dat întâlnirea reprezentanții a cinci state, s'a disputat azi proba de coborîre, la care a luat parte și o echipă a României compusă din șase skieuri.

In urma rezultatelor, conform așteptărilor, reprezentanții români nu au putut să se claseze printre primii zece.

De altfel nici nu se conta pe un rezultat mai bun.

Deplasarea echipei românești s'a făcut numai pentru ca din acest contact să se întoarcă cu un bagaj de cunoștințe, atât de necesare skieurilor români.

CHRISTL CRANZ ȘI IOSEF JEUNWEIN CAȘTIGATORII ZILEI

Proba de coborîre rezervată doamnelor a revenit celebrei Christl Cranz care și-a depășit net adversarele. In proba pentru domni, Iosef Jennwein a fost cel de al doilea învingător al zilei.

Dintre concurenții italieni, singurul care s'a impus nu a fost decât Chierroni, clasificat în locul cinci, urmat de Lantschner care azi nu a mai fost în forma lui din trecut.

REZULTATELE TECHNICE

DOAMNE

1. Christl Cranz (Germania) 4 min. 22,00.
2. Lisa Resch 4 min. 22,6 sec.
3. Helga Goedl 4 min. 23,2 sec.
4. Suse Gaertner (G.) 4 mni. 53,4 sec.
5. Beinhauer (Boemo-Moravia).
6. Dolleschal (G.).

DOMNI

1. Josef Jennwein (G.) 4 min. 08,2 sec.
2. Roman Woerndle (G.) 4 min. 14,2 sec.
3. Willy Walch 4 min. 16 sec.
4. Pfeiffer (G.) 4 min. 17 sec.
5. Chierroni (Italia) 4 mni. 19 sec.
6. H. Lantschner (G.) 4 min. 20.2.

Concurenți români în marea alergare italiană „Mille Miglia"

Petre Cristea și Ladislau Fabiny și-au înaintat adeziunile. Este posibilă și participarea lui Jean Calcianu

Vestea unui nou prilej de afirmare a automobilismului românesc peste granițe ne-a fost comunicată aseară de unul dintre acei sportivi cari sunt totdeauna la curent cu proectele componenților cercurilor de specialitate dela noi.

Doi alergători români, unul definitiv consacrat iar celălalt cu bune state de serviciu la activ, au proectat o expediție în Italia, singura țară din Europa care și-a anunțat programul de activitate pe anul în curs.

Este vorba de excelentul Petre Cristea care, în scurta dar prodigioasa-i carieră, a înscris cele mai frumoase pagini de glorie ale automobilismului românesc și de Ladislau Fabiny, un alergător cu frumoase și făgăduitoare performanțe.

IN FAIMOASA „MILLE MIGLIA"

Cei doi reprezentanți ai automobilismului nostru au proectat să concureze în faimoasa alergare de viteză „Mille Miglia", reînființată anul acesta, după ce fusese anulată în 1938 și 1939 din cauza pericolelor pe cari le prezintă.

Petre Cristea și Ladislau Fabiny — acesta din urmă a mai disputat, în trecut, alergarea de care ne ocupăm — și-au și înaintat adeziunile iar acum se găsesc în faza primelor pregătiri

DATA ȘI LOCUL INTRECERII

Alergarea pentru care automobiliștii noștri și-au înaintat inscrierile se va disputa în primele zile ale lunei Aprilie pe circuitul Brescia-Roma-Brescia.

Acest circuit în lungime de 160 km., va fi acoperit de zece ori, totalizându-se astfel 1.600 km. cari justifică titlul probei.

„Mille Miglia" este o competițiune zisă de rezistență. In realitate, ea se adresează însă vitezei. Circuitul este foarte rapid și permite iuțeli ce depășesc 180 km. pe oră.

Este dela sine înțeles că, în asemenea condițiuni, competițiunea nu este la îndemâna primului venit. Dealtfel, în ea s'au remarcat numai campioni autentici și s'au confirmat numeroase speranțe.

Anul acesta, întrecerea făgăduește o luptă strânsă între cei mai de seamă dintre disponibilii așă ai volanului.

PE CE VOR CONCURA

In cursa ce o va disputa pe circuitul Brescia-Roma-Brescia, Petre Cristea urmează să piloteze același B. M. W de 2 litri, care i-a permis anul trecut să repurteze pe „Nuerburg Ring" cea mai valoroasă victorie din cariera sa. Bine pusă la punct de mecanicul Gogu Constantinescu, prețiosul colaborator al lui Petre Cristea, această trăsură rămâne capabilă de performanțe de dimensiuni impresionante.

Ladislau Fabiny a devenit de curând proprietarul trăsurii B. M. W. cu care căp. Alexandru Papană a concurat în „Marele Premiu al Bucureștilor" și a ameliorat propriul său record pe distanța București-Brașov. Cu această mașină, Ladislau Fabiny își va încerca pentru a doua oară norocul, în „Mille Miglia".

JEAN CALCIANU, CONCURENT PROBABIL

Odată cu înaintarea inscrierilor celor doi automobiliști mai sus pomeniți, a fost trimisă sub rezervă, și adeziunea ing. Jean Calcianu.

Decanul automobiliștilor români nu s'a înscris ferm, deoarece nu poate conta deocamdată pe o mașină corespunzătoare cererilor acestei întreceri.

Este însă foarte probabil că, în scurt timp ing. Calcianu va intra în posesia unei trăsuri convenabile și atunci ne vom putea pune speranțele în trei reprezentanți de prima mână.

Boilott

D-nii Aureliu, Ambrus și Drăgoi au fost propuși judecători neutri în campionatul de box al Ungariei!

Dar au fost recuzați...

Astăzi se dispută la Budapesta finala campionatelor de box pe echipe.

In finală se vor întâlni echipele F.T.C.—B.V.S.C. și B.T.K.—B.Sz.K.R.T.

Matchul însă ce va avea caracter hotărîtor este acela dintre F.T.C. și B.V.S.C. (echipa feroviarilor pestani).

Până aici totul ar fi în regulă, numai că conducerile celor două grupări n'au reușit să cadă de acord asupra persoanei.

La un moment dat — cum anunță „Nemzeti Sport" — s'a propus ca matchul dintre cele două grupări să fie punctat de oficialii români, cari se află actualmente la Budapesta.

F.T.C. însă n'a acceptat întrucât unul din acești oficiali români a fost văzut luând masa cu un conducător al feroviarilor pestani.

De, feroviarii între ei, pentru că după cât aflăm oficialii F.R.B.-ului cari se află la Budapesta sunt d-nii Const. Aureliu, Nic. Drăgoi (București) și Ambrus (Timișoara).

Editura Societății Anonime „Universul", București. Str. Brezoianu No. 23—25 — România

Taxa poştală plătită în numerar conform aprobării dir. generale p. t. t. nr. 24.464/939

2 LEI

UNIVERSUL

Sport

8 PAGINI

33 - 1940

Redacţia şi Administraţia: Palatul „UNIVERSUL" str. Brezoianu 23—25. Telefon: Centrala 3.30.10; Redacţia 4.21.81. Redactor responsabil EUGEN DUMITRESCU

Proprietar: „Universul", S. A. Adm.-delegat: STELIAN POPESCU Inscris sub No. 167, Trib. Ilfov

Nr. 33. — Anul III ● BUCUREŞTI. — Marţi 6 Februarie 1940

ABONAMENTE: Pentru grupări sportive 1000 lei anual

1 an LEI 500
6 luni LEI 270
3 luni LEI 150

RAPID, CAMPION NAŢIONAL LA HOCKEY

Turneul final s'a terminat aseară cu victoria feroviarilor şi a Mureşului

Clasamentul :

1. RAPID
2. A. S. C. Venus
3. Mureşul
4. Dragoş Vodă

Campionatul naţional de hockey a luat sfârşit aseară.

Intr'un cadru demn şi sărbătoresc.

Cei peste 1500 de spectatori veniţi să asiste la acest ultim act al competiţiunii au plecat desigur satisfăcuţi, pentrucă au putut constata că hockeyul dacă este jucat corect poate constitui un spectacol agreabil.

Derbyul campionatului dintre Rapid şi Venus chiar dacă n'a furnizat un joc prea spectaculos, a fost pasionat ca orice finală.

Rapid a câştigat, confirmând încăodată clasa lui şi dovedind că este încă cea mai bună formaţie din ţară.

In cel de al doilea match Mureşul a învins pe merit pe Dragoş Vodă — fără Suck —, câştigând astfel titlul de cea mai bună echipă provincială.

Intâlnind un „Venus" incomplect, Rapid a câştigat cu 5-2 (1-1, 1-0, 3-1)

Pe patinoarul Oteteleşanu am găsit aseară aceiaşi atmosferă de derby pe care o cunoaştem atât de bine de pe arenele din Splaiu sau Giuleşti.

Rivalitatea dintre Rapid şi Venus a fost transpusă pe ghiaţă şi deşi temperatura este scăzută, spiritele sunt destul de agitate.

In vestiare, echipele se pregătesc cu febrilitate ; în tribună se discută, se pariază şi suporterii organizează galeriile respective.

Totul este gata, numai că echipele întârziază.

In sfârşit la ora 21,30 apar şi formaţiile.

RAPID DESCHIDE SCORUL, DAR VENUS EGALEAZA

Prima acţiune a feroviarilor aduce primul goal. Botez passează lui Brackl, care retrimite punctul şi „Sandi" lăsat liber, deşi este în poziţie puţin favorabilă izbuteşte să deschidă scorul.

Rapid, cu rutina marilor matchuri, se mulţumeşte deocamdată cu acest goal şi joacă închis. Linia de atac stă cuminte în apărare, încercând poarta adversă dela distanţă.

In minutul 5, Florică Marinescu cade singur şi se loveşte de mantinelă. Fundaşul — având arcada spartă — a fost scos de pe teren, unde nici nu s'a mai întors.

Venus rămas în şapte jucători — deci cu un singur „schimb" — izbuteşte totuşi să egaleze, un shot dela distanţă, al lui Bâzu Cantacuzino intrând în poarta lui Raţiu.

In repriza secundă Venus reintră pe teren cu Gică Buia în locul lui Marinescu. Fundaşul, chemat în grabă este complet nepregătit şi se decide cu greu să joace, dar Venus n'are încotro, pentrucă este aproape imposibil să continue finala cu doi jucători lipsă.

Jocul reîncepe cu atacurile furioase ale rapidiştilor. Acum Venus este acela care joacă mai mult în apărare. In parte pentrucă feroviarii sunt mereu peste adversar, iar pe de altă parte cu un match nul, negrii sunt câştigători campionatului, având un goal-averge mai bun.

Aceste iluzii însă sunt repede spulberate, deoarece în special linia secundă a Rapidului, — sub conducerea lui Bob Petrovici, mai bun ca niciodată — joacă excelent şi reuşeşte că asigure din nou avantajul. O combinaţie între Petrovici şi Pană pune pe centrul înaintaş în poziţie favorabilă şi intervenţia lui Hartel este inutilă.

Imediat după aceasta Petrovici trece prin toată echipa negrilor, dar trage alături

Venus periclitează şi el prin Vulcănescu şi Titinel Teodorescu, dar nu poate obţine nimic.

Abia începe ultima repriză, Brackl marchează al treilea goal. Venusiştii reclamă, invocând că extremul ar fi fost în careul din faţa porţii, dar arbitrii (de centru şi de goal) nu-şi schimbă decizia.

Negrii deşi par obosiţi depun eforturi uriaşe şi cu succes, căci Titinel Teodorescu, după o cursă de toată frumuseţea marchează imparabil.

Se schimbă terenurile şi Venus primeşte un nou goal, în condiţiuni destul de vitrege, care apoi dă naştere la discuţii lungi şi aprinse.

Brackl a tras în bară şi puckul a revenit pe teren tot lui. Extremul cu ajutorul lui Zgoralski a marcat, dar venusiştii motivând că arbitrul fluerase în momentul când puckul a lovit bara şi ei s'au oprit, contestă goalul.

Urmează discuţii, cari durează vreo 10 minute dar jocul este reluat. Abia trec câteva secunde, Telea pătrunde în plină viteză şi marchează din apropiere şi cel de al cincilea goal rapidist.

Mai sunt câteva minute şi matchul ia sfârşit, consacrând pe Rapid campion naţional.

INVINGATORII

H. C. Rapid a jucat înainte de toate inteligent. A ştiut când trebue să forţeze alura, a ştiut totdeauna să adopte tactica cea mai bună.

Surpriza serii a constituit-o cuplul Petrovici-Pană, care în-

(Continuare din pag. 5-a)

Primele explicaţii ale lui Schaffer sunt ascultate cu cel mai mare interes

Mingia pe terenurile divizionare

Toate grupările divizionare din Capitală s'au antrenat. Pe Splaiu, la Giuleşti, la Obor, pe A. C. S. A. şi la Mogoşoaia cele cinci echipe bucureştene au avut o activitate variată.

Condiţie fizică şi matchuri la două porţi.

Echipele din Capitală au intrat în partea a doua a programului de antrenament. Mingia ocupă din ce în ce mai mult timpul şedinţelor.

Peste tot însă un lucru comun. Seriozitatea cu care jucătorii execută toate exerciţiile, e impresionantă. Lupta se anunţă mare. Pregătirile trebuesc făcute proporţional.

Un rezultat trist

Vasile Şerbănescu învins la Königsberg prin k. o. în prima repriză !!

Koenigsberg, 4. — Matchul dintre Adolf Heuser şi Vasile Şerbănescu, campionul României la toate categoriile, a avut un epilog dureros pentru boxul românesc.

Campionul român a fost învins prin k. o. în prima repriză. Prezentat în condiţie fizică mizerabilă, Şerbănescu s'a prăbuşit la primul atac al germanului.

Intr'adevăr, după câteva secunde de studiu, Heuser atacă şi după câteva lovituri precise Şerbănescu se prăbuşeşte la pământ pentru secundele necesare.

*

N. R. — Condiţiile în cari a plecat Şerbănescu la Koenigsberg sunt cunoscute. Cu avionul şi în ajunul întâlnirii şi bolnav.

Evident, aceste împrejurări explică, dar nu scuză performanţa mizeră a boxeurului român.

Şi ne întrebăm încăodată pentru ce Straja Ţării nu reglementează odată pentru totdeauna deplasarea sportivilor în străinătate.

Şerbănescu este un sportiv simpatic, dar aceasta nu ne împiedică să-l acuzăm de lipsă de sportivitate.

Interesul sportului nostru, şi chiar acela al lui, îl obligau să nu plece la Koenigsberg. Atâţi boxeuri români — Toma, Lucian Popescu, Milică Teodorescu — au luptat şi au creat boxului românesc un prestigiu care nu trebue înjosit prin asemenea aventuri condamnabile.

Impăcare la Tennis Club Român

Cei cinci jucători demisionaţi au revenit în club

Cititorii îşi amintesc de senzaţia provocată de demisia unui grup de jucători din vechiul club de rugby Tennis Club Român. Şi desigur că desmembrarea clubului decan nu putea decât să intrige pe toţi sportivii români.

Iată însă că azi avem o veste bună pentru rugbyşti: în urma insistenţelor depuse de conducerea Tennis Clubului, cei cinci jucători dizidenţi, Ghica Şerban, Popescu Constantin, Marinescu Anton, Popovici L. şi Ţăranu Theodor au revenit asupra demisiilor lor.

Ceeace înseamnă că decanii vor alinia în viitorul sezon echipa completă.

Football Football Football Football Football Football Football

O etapă agitată în campionatul Italiei

Bologna a luat un avans de două puncte asupra Genovei

Triestina a invins la scor pe Juventus la Torino !!...

ROMA, 4. — A treia etapă a returului campionatului național de fcotball a avut o desfășurare foarte agitată, provocată de câteva rezultate surpriză.

Iată rezultatele de astăzi:

Milano: Milano — Genova 2—2 (1—1).

Roma: Lazio—Fiorentina 1—1 (0—0).

Novara: Torino — Novara 1—0 (1—0).

Bologna: Bologna—Modena 1—0 (0—0).

Torino: Triestina — Juventus 6—2 (3—0).

Venezia: Venezia—Roma 2—2 (0—1).

Napoli: Ambrosiana — Napoli 1—0 (0—0).

Genova: Liguria—Bari 1—0 (0—0).

Clasamentul, în urma acestor rezultate, se prezintă astfel:

1. Bologna 26 p.; 2. Genova 24; 3. Ambrosiana 23; 4. Lazio 22; 5. Milano, Torino, Juventus 19; 8. Venezia 18; 9. Triestina, Roma, Novara 17; 12. Bari, Liguria 1; 14. Fiorentina 15; 15. Napoli 11; 16. Modena 9.

*

TORINO

Desigur, cea mai mare surpriză, ca rezultat, o constitue victoria la scor a Triestinei asupra Juventusului, pe terenul acestuia. Scorul categoric însă, se explică: Juventus a jucat aproape tot timpul în 9 oameni, Rava și Bo fiind loviți și scoși de pe teren.

MILANO

La Milano s'a desfășurat poate cel mai agitat match al zilei. Genova a deschis scorul prin Marchi, care a marcat însă în propriе poartă. Genova a egalat poi prin Arcari. In repriza doua, Miniatti asigură conducerea Genovei, pentruca Milano, după o lungă perioadă de dominare, să egaleze prin Loich, cu șapte minute înainte de sfârșitul jocului.

ROMA

Lazio—Fiorentina a fost un match extrem de disputat, în care scorul a fost fixat spre sfârșitul jocului. După ce a ratat numeroase ocazii, Lazio a descis scorul prin Vetraino, în min. 72. Fiorentina e galat în min. 80 prin Tagliasacchi.

VENEZIA

Venezia s'a văzut în dificultate în prima repriză, când Roma a deschis scorul prin Alisi (min. 33). După pauză însă, Venezia și-a revenit și prin Pernigo și Busidoni a ajuns să conducă cu 2—1. Roma însă, beneficiază de un 11 m. (Pondrano făcuse hands în careu) pe care Panto l-a transformat, egalând.

BOLOGNA

Leaderii s'au văzut în dificultate. Modena și-a vândut scump pielea. Finalmente, Bologna a învins, cucerind cele două puncte prețioase. Unicul goal al partidei a fost înscris de Puricelli.

NAPOLI

In fața a 10.000 de spectatori, Ambrosiana a dispus foarte greu de Napoli cu 1—0. Goalul a fost marcat de Guarnieri în min. 77. Napoli a jucat în 10 oameni în repriza doua.

NOVARA

Torino a reușit o victorie norocoasă. Goalul victoriei a fost înscris de.. Galli (Nov.), în proprie poartă. Cei 4500 de spectatori au asistat la o splendidă demonstrație a lui Olivieri.

GENOVA

Liguria a întâmpinat o rezistență solidă din partea lui Bari, care nu i-a cedat decât la limită. Unicul goal a fost înscris de Borlasio, în min. 57. Victoria este meritată.

GOAL-GETTERII CAMPIONATULUI

18 goaluri: **Boffi.**
12 goaluri: **Guarnieri.**
9 goaluri: **Pisa, Puricelli, Gabetto.**
8 goaluri: **Neri.**

DIVIZIA B

Alessandria — Palermo	8 : 0
Cattania — Siena	1 : 1
Udinese — Livorno	2 : 0
Pisa — Padova	2 : 1
Anconitana — Atalanta	1 : 0
Pro Vercelli — Brescia	4 : 1
Fanfulla — Verona	2 : 1
Vigevano — Sauremese	3 : 1
Lucchese — Molinella	2 : 1

CAMPIONATUL DE REZERVĂ

Lazio — Genova	2 : 1
Triestina — Napoli	2 : 2
Torino — Modena	6 : 4
Bologna — Juventus	4 : 3
Novara — Bari	3 : 0
Roma — Fiorentina	3 : 2
Ambrosiana — Liguria	1 : 0
Milano — Venezia	3 : 1

Shooturi și bare

● Juventus a rămas fără mijlocaș dreapta căci Gorgorin a fost concentrat și pleacă pe zonă.

Olympia - F. C. Carpați pentru Cupa României se va disputa la București..?

Primul match oficial al sezonului de primăvară se dispută la 18 Februarie. Este rejucarea partidei de Cupa României dintre Carpați și Olympia, terminată la egalitate, 4:4.

OLYMPIA SE PREGĂTEȘTE INTENS

Pentru matchul acesta Olympia se pregătește intens.

După o săptămână de antrenamente de condiție fizică, ieri a fost la sediul clubului o ședință teoretică, la care au participat și d-nii Odăgescu și I. Dumitrescu.

Președintele de onoare, d. Odăgescu, a declarat că dacă pregătirile vor fi duse la capăt, Carpați nu se va califica ușor pentru turul următor.

Săptămâna aceasta vor fi făcute două antrenamente de condiție și control al balonului.

Duminică, Olympia joacă un matc de antrenament cu Dacia Traiană.

MATCHUL SE DISPUTĂ LA BUCUREȘTI?

Deși matchul Olympia—F. C. Carpați trebue să se joace la Baia Mare, nu este exclus ca el să se dispute la București. Au și început tratative în acest sens și trebue să recunoaștem că ideea este cât se poate de fericită.

Reeditarea pasionantei întâlniri ca deschidere oficială a sezonului ar fi un eveniment excepțional.

D. dr. Corcan ales președinte al Chinezului

D. Iuga președinte de onoare

Timișoara, 4 (prin telefon). — Azi după amiază s'a întrunit aci adunarea generală a celui mai vechiu club timișorean Chinezul-Ilsa. Au participat toți membrii clubului, foștii membri și foștii conducători.

UN NOU PREȘEDINTE

După ce comitetul de anul trecut a prezentat adunării darea de seamă pe exercițiul trecut și în urma raportului cenzorilor a primit descărcarea, s'a procedat la alegerea unui nou președinte, în locul d-lui Liviu Iuga demisionat.

Noul președinte a fost ales în persoana d-lui dr. Corcan Ioan, o distinsă personalitate a orașului nostru.

D. IUGA ALES PREȘEDINTE DE ONOARE

In continuare, adunarea generală, drept mulțumire pentru devotamentul cu care d. Liviu Iuga a condus clubul atâta vreme, l-a ales președinte de onoare.

SITUAȚIA MATERIALĂ BUNĂ

S'a decis ca clubul să poarte încă un an numele de Chinezul-Ilsa și s'a constatat că în divizia secundă situația materială a grupării s'a îmbunătățit simțitor: au putut fi achitate o mare parte din datorii și salariile jucătorilor sunt plătite la zi.

Macaby și-a sărbătorit 20 de ani de activitate

Eri dimineață a avut loc în sala teatrului Barașeum festivitatea organizată de gruparea Macabi cu prilejul împlinirii a 20 de ani de activitate.

Au participat mulți conducători ai sportului românesc în frunte cu d-nii G. Plagino, col. Davilla, Al. Protopopescu, Carituniari, Virgil Economu, R. Schmetan, maior Brezeanu, T. Rădulescu, C. Rădulescu, Xifando, V. Braida, căp. Pascal din partea Străjii Țării, și conducătorii Asoc. Macabi

La sfârșit s'au trimis următoarele telegrame către M. S. Regele Carol II și Voevodul Mihaiu.

„MAJESTATE !

Sportivii grupării Asoc. Macaby, reuniți împreună cu conducătorii lor și cu fruntașii sportului românesc, cu prilejul aniversării a 20 de ani de neîntreruptă activitate, își îndreaptă primul lor gând către Majestatea Voastră, Ctitorul Sportului românesc și Vă roagă, în aceste clipe, când toți fiii patriei stau uniți în iubire de Țară și cu hotărîrea de a o apăra, să le îngăduiți a depune la picioarele Tronului prinosul lor de respectuoasă dragoste și nețărmurit devotament".

„MARIA TA !

Tineretul din Macaby sărbătorind aniversarea a 20 de ani de activitate, roagă pe Măria Ta, simbolul iubit al tinereții și al nădejdilor întregului popor, să primească respectosul omagiu al celor ce cresc, însuflețiți de arzătoarea dorință ca pe câmpul de sport, și la prima chemare pe câmpul de luptă să ducă la isbânda culorile Țării".

SPECTACOLE

Teatre

OPERA: Relache.

NAȚIONAL: D-l și d-na Dodsworth.

STUDIO: Capul de rățoi.

REGINA MARIA: Nuca de Cocoș

SĂRINDAR: D-șoara Butterfly.

MUNCĂ ȘI VOE BUNĂ: Vreau să muncesc.

COMOEDIA: Taifun.

SAVOY: Radio Tănase

ALHAMBRA: Pe frontul Alhambra

LIGA CULTURALĂ: Prometeu înlănțuit.

ALHAMBRA: Baby iubește

TEATRUL RELIGIOS: Ioan Botezătorul

Cinematografe

SCALA: Miezul nopții. Jurnal Paramount și Jurnal O. C. R.
„ARO": Hotel pentru femei și Jurnal
CAPITOL: Prinzionevele Destinului și jurnal Fox și O.C.R.
TRIANON: Vestul sălbatic Oameni de cauciuc și jurnal Paramount.
CARLTON: Cavalcada fantastică și jurnal nou.
REGAL: Antanta cordială și Jurnal Paramount
SELECT: Când felinarele se sting.
FEMINA: Vin ploile.
ARPA: Aventurile celor trei Muschetari, operă completă.
PALAS BULEVARD: O noapte de pomină cu Timică și Oameni de mâine.
ROXY: Dragostea mea te chiamă jurnal românesc și Fox.
ELISEE: Stan și Bran aviatori și jurnal Paramount.
FORUM: Fata bătrână și Femei bănuite.
OMNIA: Bengali și Stan și Bran eroi fără voe.
RIALTO: Orașul blestemaților și Nevestele șirete.
AMERICAN: Primul sărut și Dragostea mea te chiamă.
AIDA: Union Pacific și D-na din Malacea.
BARCELONA: Zorro (operă completă)
BIZANTIN: In zori de zi și Ulița durerii.
COTROCENI: Câinele din Baskerville (Sherloch Holmes), Stan și Bran în Fra Diavolo, jurnal Fox și românesc.
CARMEN: Câinele din Baskerville și Frumoasă-i tinerețea.
DIANA: Jertfa supremă și O familie trăsnită.
DICHIU: Farandola și Adio pentru totdeauna.
DACIA: Cântecul eroilor și Sergentul Beery.
EDISON: Filmul românesc: Poveste tristă, Eu sunt legea și trupa Georgescu Iași.
FLORIDA: Bengalii și Țiganii.
FRANKLIN: Gentleman după miezul nopții și Paris Melody.
GRAND: Femei condamnate și Diavolii aerului.
GLORIA: Fac ce-mi place și Albă ca zăpada.
IZBANDA: Delir și Misiunea doctorului Kildau.
ILEANA: Visul unei prințese și Scandal fără motiv.
LUCIFER: Orașul blestemaților și Ea și El.
LIA: Paradisul pierdut și Lordul Jeff.
LIZEANU: Katia și Stan și Bran alpiniști
MARCONI: Diavolii roșii (operă completă), jurnal, trupa de reviste și comedii D'Ayol.
MARNA: Fata bătrână, New-York sub teroare și trupa de reviste Titi Mihăilescu.
MODEL: Cei trei muschetari și Mormântul lui Genhis-Khan.
MILANO: Pumnul de fier și Femei în alb.
MIORIȚA: Delir și Misiunea doctorului Kudare
NISSA: Viață furată și Aventuriera
NERO: Farandola și Soțul meu conduce ancheta.
NONI: Parada tinereții și Valsul nemuritor.
ODEON: Regina Carnavalului și Lorenzino de Medici.
PACHE: Nu vreau să mor și Totul pentru dragoste și jurnal Fox.
PAX: Tura zeița junglei și Arme pentru China.
PARIS: O noapte de pomină (film românesc) și Suferințele unei mame.
RAHOVA: Stan și Bran aviatori și Nebuniile vacanței.
REX: Dragostea mea te chiamă și Iluzii.
SPLENDID: Brigada Bordului și Brodway strada norocului.
TRIUMF: Union Pacific și Strigoii.
TOMIS: Primul sărut și jurnal și completare.
UNIREA: Trei camarazi și Nevasta brutarului.
UNIC: Paradisul pierdut și Lordul Jeff.
VOLTA BUZEȘTI: Emigranții și Jucătorul de șah.
VENUS: In zori de zi, Enigma morții Darieux și jurnal.
VOLGA: Film românesc: „O noapte de pomină" cu G. Timică și Suferințele unei mame.
CINEMA VERGU (Bariera Vergului): Penitenciarul și Legiunea Diavolului

Football Football Football

Primul antrenament condus de Schaffer

nu a adus nimic senzațional

Incontestabil, antrenamentul nr. 1 de ieri a fost acela al Rapidului.

Pentrucă era primul antrenament condus de Schaffer.

Ședința a inceput la ora 10.30. Toți jucătorii au apărut in traininuri noui. Pentru a face impresie, desigur. Au lipsit numai Rășinaru și Negru.

METODA LUI SCHAFFER

Antrenamentul: condiție fizică i un match la două porți.

Primul „număr": o fugă ușoară în jurul terenului.

Apoi a urmat câteva sprinturi scurte și mai multe exerciții de condiție fizică.

Nimic extraordinar, firește, pentru cei care credeau că Schaffer „mănâncă copii".

Ziua s'a încheiat cu un match la două porți, pe care Schaffer l-a oprit ori de câte ori se făcea o greșală technică sau tactică.

După antrenament Schaffer a stat de vorbă cu jucătorii, despre metoda lui de antrenament.

Le-a atras atenția, în primul rând că antrenamentul de ieri nu a fost nimic pe lângă cele ce vor urma.

Și pentru a le da o primă dovadă le-a comunicat că de azi înainte antrenamentele vor fi de trei ori pe săptămână: Marți Joi și Vineri.

Spre deosebire de Auer, care insista mai mult asupra condiției fizice Schaffer va insista mai mult asupra technicei.

In viitoarele antrenamente, jucătorii feroviari vor trece asa

BOGDAN

dar foarte multe exerciții de control al balonului.

Ceea ce este însă mai important decât orice e faptul că jucătorii sunt toți mulțumiți de noul lor antrenor.

O dimineață activă

pentru toate echipele divizionare

Pe Splaiu, la Giulești, în Obor, pe A. C. S. A. și la Mogoșoaia, antrenamente cu balonul

Ieri dimineață s'au antrenat toate echipele divizionare.

Nota caracteristică a celor cinci ședințe de antrenament este faptul că peste tot s'au jucat matchuri de antrenament.

Antrenamentele technice merg paralel cu acelea de condiție fizică.

Cu o singură excepție — Venus — toate echipele au început antrenamentele de eri cu exerciții de condiție fizică.

Și, în sfârșit, eri a „debutat" Schaffer.

Iar pentru a termina această prezentare sumară să spunem că echipele noastre lasă să se vadă că vor intra repede în formă.

Sportul Studențesc:

condiție fizică și antrenament la o poartă

Programul de antrenament alcătuit de Csillag pentru Sportul Studențesc este urmat până în cele mai mici amănunte.

Seriozitatea cu care se antrenează studenții lasă să se întrevadă că în viitorul sezon echipa universitară va avea o carieră tot atât de strălucită ca și în turul campionatului.

O ORA ȘI JUMATATE...

Antrenamentul de eri dela A.C.S.A. a durat o oră și jumătate și a fost împărțită în două părți egale.

Au participat: Ghenea, Mitan, Tache, Befa, Marinescu, Mihăilescu, Constantinescu-Grecu, Titi Dumitrescu, Gică Popescu.

A fost de față și Duce, care având glesna scrântită dela antrenamentul precedent, nu s'a antrenat.

„O repriză" studenții au făcut antrenament de condiție fizică: sprinturi, gimnastică, jocuri.

Apoi timp de 45 minute au jucat la o poartă.

Jucătorii s'au mișcat bine și linia de atac a arătat lucruri destul de frumoase pentru stadiul de antrenament, în care se află.

Viitorul antrenament a fost fixat pentru Miercuri.

Numai un match la două porți, la Venus

Spre deosebire de toate celelalte antrenamente divizionare, acela al Venusului a fost un simplu match la două porți.

Pe splaiu, la ora 10. Sub conducerea lui Ianossi, Venus a jucat la două porți. Antrenamentul a început prin două ture de teren.

SFERA

Apoi au fost alcătuite cele două echipe: A și B. După o formulă originală, căci ele au jucat cu câte un fundaș.

Echipele, iată-le: A: Popescu, Albu, Sfera, Lupaș, Ploeșteanu, Humis, Bodola.

B: David, Negrescu, Iuhasz, Demetrovici, Orza, Vlad, Petea, Iordache.

Deși mai puțini, cei din echipa A au învins destul de categoric.

Lucru cu totul normal dacă se ține seamă de faptul că în formația ei a jucat tripleta echipei: Ploeșteanu, Humis, Bodola.

Scorul a fost 7:3 și arată clar superioritatea învingătorilor.

Ceea ce importă este însă faptul că toți jucătorii au arătat o poftă de joc excepțională și o condiție fizică foarte bună.

Antrenamentul viitor are loc mâine, la ora 15.

La Obor Unirea Tricolor s'a antrenat cu mingia

Singura echipă, care nu are un program stabil de antrenament este Unirea Tricolor.

Oborenii se antrenează după fantezia lor, care nu se poate spune că este săracă.

Cel mai bun exemplu îl constitue faptul că primele două antrenamente au fost două matchuri.

Unul de „bandy" pe ghiață unui lac și al doilea de football pe zăpadă.

Oborenii s'au antrenat și ieri dimineață.

Câteva exerciții de condiție fizică apoi jucătorii au făcut exerciții cu mingia și au jucat la două porți.

Echipa primă a U.D.R.-ului a învins pe cea secundă cu 7-2 (2-2)

Drăgoescu a debutat fericit

Reșița, 4 (prin telefon). — Azi urma să se dispute în localitate un match amical între U. D. R. și Chinezul din Timișoara. Din cauza impracticabilității arenei, gazdele au renunțat la organizarea acestui joc, antrenându-se cu echipa secundă, de care a dispus categoric cu 7:2 (2:2).

Echipele au aliniat următoarele formații:

A: Ionescu-Fodor (Popa), Almașu-Neagrău, Csipay, Lacatoș — Schira (Micu), Păcurariu, Spielmann, Zsizsik, Drăgoescu (Dura).

B: Boulescu — Fiat, Popa — Floruț II, Floruț III, Popescu — Micu, Munteanu (Păsulă), Opeltz, Făgărășanu, Dura.

Punctele au fost inscrise de Spielmann (3), Zsizsik (2), Păcuraru și Dura pentru învingători și Micu și Opeltz pentru învinși.

Matchul a fost disputat și prima echipă s'a comportat peste așteptări. De remarcat debutul juniorului Drăgoescu pe aripa stângă, care s'a dovedit un real talent.

Rapid a învins Austria în campionatul Vienei

VIENA, 4. — In etapa de azi a campionatului ligii Ostmark s'au înregistrat următoarele rezultate:

Viena — Amateur Fiat 8:2.
Admira — W. S. C. 3:3.
Rapid — Austria 4:1.

După 35 minute de antrenament de condiție...

...Japonia a învins China cu 6-3 (1-0)

Sub conducerea lui Braun, Juventus s'a antrenat ieri dimineață pe terenul dela Mogoșoaia.

Un eveniment interesant: a participat și Sony Niculescu.

35 DE MINUTE DE CONDIȚIE FIZICĂ

Antrenamentul a constat din două părți deosebite.

In prima parte a antrenamentului jucătorii au făcut exerciții de condiție fizică.

Timp de 35 de minute au fost executate cele mai variate exerciții: sprinturi, gimnastică, jocuri.

JAPONIA—CHINA... VECHEA RIVALITATE DE LA JUVENTUS

Secunda parte a constat dintr'un match la două porți.

Au jucat evident China cu Japonia, căci aceasta este rivalitatea tradițională la Juventus.

Lupta a fost ca intotdeauna pasionantă.

Lipsa de suflu nu s'a putut observa și după felul cum s'au mișcat pe teren este de presupus că jucătorii „roș-albaștri" vor intra destul de repede in formă.

Victoria a revenit Japoniei, care și-a învins eternul rival cu 6:3, la pauză fiind 1:0.

Iată cele două echipe:

JAPONIA: Sadowsky, Brezoi, Naciu; Bărbulescu, Zaharia, Sony Niculescu; Bandrabur, Endreffy, Prassler, Teodorescu.

CHINA: Petrescu, Variassy, Molnar; Cohn, Oană, Palmer; Dunăreanu, Elyas.

S'au remarcat Prassler, Bandrabur, Dunăreanu, Oană și Endreffy.

SPORTURI DE IARNA

Concursurile străjerești de ski s'au terminat într'o adevărată apoteoză

Ultima zi a manifestațiunii tinerești s'a încheiat cu o dublă victorie predeleană

Predeal, 4 (dela corespondentul nostru). — Ultima zi a concursurilor naționale de ski a însemnat un triumf pentru skiul românesc și un mare succes pentru mișcarea sportivă în străjărie.

O zi splendidă, un public numeros și rezultate sportive excepționale, iată ce-a însemnat a doua zi a concursurilor naționale străjărești de ski.

O NOUĂ ERĂ PENTRU SKIUL ROMÂNESC

Cine a asistat Sâmbătă și Duminică la întrecerile celor două sute de străjeri strânși din toate colțurile țării, a putut să-și dea seama de perspectivele frumoase ce se deschid skiului românesc. Alături de opera de propagandă pe care o întreprinde Federația română de ski, inițiativa Străjii Țării de a propaga skiul în rândurile tineretului este semnalul unei vaste acțiuni de popularizare a skiului în marea masă a tineretului.

Sutele de skieuri veniți la Predeal, minunatele isprăvi realizate în cursul celor două zile au constitui o mărturie că skiul este pe cale de a deveni în țara noastră un sport național.

ORGANIZARE MINUNATĂ ȘI PREMII NUMEROASE

Incercarea Direcției Educației fizice din Straja Țării de a organiza aceste concursuri a constituit un examen direct cu succes și o dovadă elocventă că sportul în străjărie este o activitate minunată care se încadrează perfect în sistemul de educație al tineretului.

Organizarea a fost mai presus de orice critică și Direcția Educației Fizice a realizat un adevărat tur de forță cu această ocazie.

Disciplina, occidentala organizare și frumoasele premii împărțite vor rămâne veșnic în amintirea celor care au luat parte la aceste concursuri.

CUM S'AU DESFĂȘURAT CONCURSURILE

Rezultatele complete ale celor două zile

Sub Inaltul Patronaj al Măriei Sale Marelui Voevod Mihai de Alba Iulia, s'au desfășurat la Predeal, în zilele de 2, 3 și 4 Februarie 1940. Concursurile Naționale Străjerești de Ski, în prezența d-lui T. Gh. Sidorovici, comandantul Strajei Țării și a d-lor: ing. I. Gigurtu, ministrul comunicațiilor, D. V. Țoni, subsecretar de stat la ministerul educației naționale, profesor G. Alexianu, Rezident Regal al Ținutului Bucegi, lt.col. Panait Jugănaru, șef de stat-major al Strajei Țărei, Dudu Vlahide, secretar general al Președenției Consiliului de miniștri, general dr. C. Mihăilescu, rector al A.N.E.F.-ului, colonel-adj. Al. Manolescu, președintele Federației Române de Ski, colonel adj. Emil Palangeanu, comandantul Institutului militar de educație fizică, colonel I. Grigoriu, primarul orașului Predeal, maior I. Dimancescu, directorul educației fizice din Straja Țării, d-na Cornelia Teodorescu, comandanta centrului de inițiere Predeal, colonel dr. Mustărei, maior Vladulescu, comancescu, medicul șef al Strajei Tădantul centrului Sf. Gheorghe, a autorităților locale, și a unui numeros public.

Concursurile au fost organizate de către personalul Direcției Educației Fizice și cu ajutorul Clubului Sportiv Predeal.

Au participat echipele reprezentative de străjeri și străjere din București, Ploești, Câmpina, Sinaia, Bușteni, Predeal, Brașov, Bran, Făgăraș, Sibiu, Turnu-Roșu, liceele militare și din ținuturile Mureș, Someș, Timiș și Suceava.

Ziua I-a, 3 Februarie

Cursa de fond ski pe cuiburi *(străjeri 16—18 ani) — 16 cuiburi participante.*

I. Cuibul Sinaia (Dumitrașcu Ioan, Sârbu Ioan, Vicman Oscar, Niculescu N., Gatej Gh. și Stoianovici Alex.) 25 min. și 5 sec., care a câștigat cupa „T. G. Sidorovici"; II. Cuibul Predeal și III. Cuibul Cohortei C. F. R. Turnu Roșu.

Proba de coborîre străjere 16—18 ani) *pentru Cupa Falangei Străjerelor.*

I. Străjera Fodoreanu Lucia-Brașov, 17 sec.; II. Ioanid-Câmpina 17 sec.; III. Nițoi-Sinaia, 17 sec. 4.

Proba de coborâre străjere 14—16 ani, *pentru Cupa Federației Române de Ski.*

I. Soroceanu-Brașov, 9 sec. 3; II. Macri-Câmpina; III. Iacob-Predeal.

Coborire străjeri 14—16 ani, *pentru Cupa Legiunei București.*

I. Balea-Brașov 1 m. 12 sec. 3; II. Frățilă-Predeal; III. Ghita Ștefan-Câmpina.

Slalom străjeri 16—18 ani, *pentru Cupa Falangei Străjerilor.*

I. Ionescu Vasile-Brașov 30 s.; II. Nistor, Coleti-Predeal. In afară de concurs pentru timpul cel mai bun: Pascu-Brașov în 27 sec. 3 a câștigat Cupa „Cartea Românească".

Slalom străjeri 14—16 ani, *pentru Cupa „Prof. Stoenescu".*

I. Frățilă-Predeal 24 sec. 1; II. Barboi-Sinaia; III. Turcan-Suceava.

Ziua II-a, 4 Februarie

Ștafeta 14—16 ani străjeri, *pentru Cupa Direcției Educației Fizice Straja Țării.*

I. Cuibușorul Predeal (Crăciun, Frățilă Radu și Frățilă Dumitru); II. Cuibușorul Sinaia; III. Cuibușorul Coh. C. F. R. Turnu Roșu.

La această probă au participat 10 cuibușoare cu un efectiv de 30 străjeri.

Ștafeta străjeri 16—18 ani, *pentru Cupa Ministerului Propagandei.*

I. Cuibușorul Predeal (Enescu, Popovici și Coleti) 24 m.; II. Cuibușorul Coh. C. F. R. Turnu Roșu și III. Cuibușorul Bran.

Au luat parte la această probă 60 de străjeri din 20 de unități.

Buletin meteorologic sportiv

Predeal: Grosimea zăpezii 45 cm., timp frumos, temperatura —1 gr., zăpadă întărită, favorabilă pentru ski și ascensiuni, vizibilitatea 20 km.

Sinaia (Cota 1.400): Grosimea zăpezii 65 cm., timp frumos, temperatura —1 gr., zăpadă întărită, favorabilă pentru sky și ascensiuni, vizibilitatea 10 km.

Vatra Dornei (Parcul Stațiunei): Grosimea zăpezii 32 cm., cerul parțial acoperit, temperatura 0 gr., zăpadă cu crustă întărită, favorabilă pentru sky, nefavorabilă ascensiuni, vizibilitate 2 km.

Cabana Suhard (Vatra Dornei): Grosimea zăpezii 67 cm., timp cu ceață ce are tendință să dispară, temperatura —1 gr., zăpadă cu crustă întărită, favorabilă pentru sky, nefavorabilă pentru ascensiuni, vizibilitatea 200 metri.

Bușteni: Grosimea zăpezii 49 cm., cerul parțial acoperit, temperatura —1 gr., moină, favorabilă pentru sky și ascensiuni, vizibilitatea 2 km.

D. ministru Gh. Vântu a înmânat aseară cupa oferită de d-sa Rapidului

După cum se știe, d. ministru Gh. Vântu, care a patronat campionatul național, a oferit o cupă echipei învingătoare.

D. ministru Vântu a înmânat această cupă aseară, în prima pauză a matchului Mureșul — Dragoș Vodă.

Jucătorii Rapidului, sub conducerea căpitanului lor, d. Sandi Botez, s'au aliniat în fața tribunei — împreună cu jucătorii Mureșului și Dragoșului — și d. ministru Vântu, după o scurtă cuvântare, a predat cupa, felicitând în acelaș timp pe jucători.

Campionatele regiunii Apuseni au obținut un strălucit succes

Abrud, 4. — Campionatele de ski ale regiunii Apuseni au însemnat un adevărat triumf pentru sportul skiului în frumoasa regiune a munților Apuseni.

Excelent organizate de către regiunea de ski Apuseni sub conducerea d-lui prof. Teofil Faur și cu concursul Batal. de Moți, aceste campionate s'au bucurat de un timp frumos și o participare numeroasă.

Delegatul federației române de ski, d. prof. Ion Coja a asistat la compionate.

Iată rezultatele technice:

FOND

18 km. seniori

1. Giurca (Corpul Vânăt. Munte) 1 oră 37 min. 10 sec.
2. Hanciu (Univ.) 1 oră 41 m. 35 s.
3. For (U. E. C.) 1 oră 42 m. 37 s.

7 km juniori

1. Vass (Universitatea) 32 m. 5 s.
2. Reda Univ.) 34 m. 3 s.
3. Paulin (Univ.) 35 m. 35 s.

Coborâre — Seniori

1. Gebefighi (U. E. C.) 2 m. 28 s. 2.
2. Faur Viorel (Universit.) 2 m. 34 s. 1.
3. Pop (Universitatea) 2 m. 42 s.

Juniori

1. Neumann (U. E. C.) 2 m. 19.
2. Rădășan (Univ.) 2 m. 22.
3. Kraus (Univ.) 2 m. 43.

Slalom

1. Pop (Universitatea) 2 m. 34 s. 2.
2. Dobosi (U. E. C.) 2 m. 42 s. 1.
3. Faur (Universitatea) 2 m. 48.

Clasament

1. Pop (Universitatea) 191,06 puncte.
2. Faur (Universitatea) 187 puncte
3. Gelfuși (U. E. C.) 186 puncte.

H. C. Rapid e campion național de hockey pe ghiață

Feroviarii au dispus de Venus cu 5-2 (1-1, 1-0, 3-1)

(Urmare din pag. I-a)

tr'o manevră de zile mari a făcut multe clipe grele adversarului.

In prima linie de atac „veteranii" Botez și Brackl având tovarăș pe „tânărul" și impetuosul Telea — impresionant de rapid și bine inspirat — au fost factorii principali ai victoriei.

Apărarea s'a comportat și ea bine ca întotdeauna.

VENUS

n'a avut noroc cu această finală și a pierdut-o încă în momentul când Florică Marinescu a fost nevoit să părăsească terenul.

Gică Buia s'a comportat bine, dar cu Marinescu rezultatul ar fi fost altul. In orice caz într'o finală, și în fața unei formații ca Rapid, Venus nu poate avea șanse cu o formație incompletă.

Negrii totuși merită o deosebită admirație, pentrucă deși lipsiți de doi jucători au știut să facă față situației și să periclitze în mod serios șansele adversarului până în ultimele minute de joc.

ARBITRAJUL ȘI ECHIPLE

D-nii LUPU și WELTER, deși au avut de condus un match destul de greu, s'au achitat cu multă conștiinciozitate de misiunea lor. Faptul este foarte îmbucurător, pentrucă amândoi aparțin tinerei generații.

Cele două echipe au aliniat următoarele formații:

RAPID: Rațiu — Biro, Anastasiu — Telea, Botez, Brackl — Pană, Petrovici, Concister.

VENUS: Hartel — Zgoralski, Marinescu (Buia) — Popescu, Cantacuzino, Vulcănescu — Bărbulescu, Titinel Teodorescu.

Clasamentul definitiv al campionatului național de hockey

RAPID	3	2	1	0	9:4=5	p.
Venus	3	1	1	1	8:7=3	p.
Mureșul	3	1	1	1	6:9=3	p.
Dragoș Vodă	3	0	1	2	3:6=1	p.

Intr'o atmosferă de match amical Mureșul a dispus de Dragoș Vodă cu 3-2 (3-1, 0-0, 0-1)

Veres II portar cu noroc fenomenal

După atmosfera de nervozitate în care s'a desfășurat matchul anterior, întâlnirea Mureșului și Dragoș Vodă începe mult mai calm. Jocul nu s'a încălzit decât în ultima repriză când s'au comis câteva brutalități.

In primul minut chiar fundașul Incze îl pătrunde ca o bombă pe aripa stângă și marchează imparabil. Reacțiunea cernăuțenilor aduce repede egalare prin goalul marcat de Paneuka care a jucat splendid tot timpul.

Indată după egalare, Dragoș Vodă, care atacă încontinuu, au patru ocazii clare de goal, toate terminate cu shooturi admirabile, și toate salvate în chip nu mai puțin admirabil de portarul Vereș.

In minutul urm. e rândul celuilalt fundaș mureșean să înscrie și Colesar inscre un al doilea punct prin care Mureșul ia definitiv conducerea.

Alte patru minute mai târziu Incze II inscrie cel de al treilea și ultimul goal al reprizei care se termină cu scorul de 3-1 pentru Mureșul.

In repriza doua jocul e mai confuz și se trage de mai puține ori la poartă. Dragoș Vodă domină însă mai mult în jocul de câmp, căci nu prea ajunge să tragă la goal.

O ocazie splendidă e pierdută de Telea care după ce trecuse de toți cernăuțenii și era singur singurel în fața porții trage alături dela 3—4 metri.

Imediat după aceasta o șarjă impetuoasă a lui Incze I e oprită nereglementar de Sastoyski, care e trimis să se odihnească pe margine. Panenka care nu s'a odihnit o clipă încearcă mereu să micșoreze handicapul dar sforțările sale rămân fără succes.

Pe de altă parte siguranța lui Maesciuc face ca nici Mureșul să nu poată înscrie.

In ultima repriză Dragoș Vodă după ce prin Vimmer reduce handicapul în minutul 3, vrea cu orice preț să egaleze.

Aceasta face ca jocul să degenereze întrucâtva. Se produc câteva brutalități voluntare și mai ales ciocniri violente, dar accidentale.

Din fericire nu e însă nimeni rănit. Cu puțin înainte de schimbarea porților, Incze I, care de pe acum e un mare jucător, face o cursă de o repeziciune și o siguranță uimitoare. Trece de unul, de doi, de trei, dar unghiul din care e silit să tragă e prea mic și Maesciuc n'are nici o greutate să apere. A fost o fază care a entuziasmat pe puținii spectatori care mai rămăseseră.

După schimbarea porților sunt eliminați pe rând Tiron și apoi Telea, dar din cauza aceasta se produc incidente.

Apoi Vereș are din nou ocazia să arate că e foarte norocos și cu asta Dragoș Vodă pierde ultima ocazie de a egala. De altfel nici egalarea n'ar însemna mare lucru pentru ei, căci au nevoie de o victorie pentru a se clasa înaintea Mureșului. Și această victorie n'o pot obține.

Jocul se termină cu rezultatul de 3:2 și d. ministru Vântu felicită personal pe învingători.

Mureșul a avut eri momente când a amintit excelentul joc prestat în compania Rapidului. Cu toții sunt admirabili patinatori și unii, cum ar fi Incze I, Incze II și Telea, și foarte buni dribleuri. Deși știu să tragă, rareori și-au încercat norocul dela distanță și au preferat să pătrundă până în apropierea porții. Atacau însă de unul singur și de aceia când, încolțiți, trebuiau să paseze, pasa lor nu întâlnea nici un echipier, căci aceștia nu urmăreau și nu prea știau să se plaseze. Au jucat foarte deciși dar foarte cavalerește. De altfel nici jucătorii lui Dragoș Vodă n'au jucat incorect. Arbitrii au avut de puține ori prilejul să intervină.

Dela Mureșul cel mai bun a fost Incze I, un jucător extrem de rapid și foarte sigur pe puck.

Portarul Vereș care cu o zi mai înainte a apărat mediocru, de data asta a jucat fără greșeală și a fost ajutat și de un noroc fenomenal. A plonjat, a ieșit din poartă, a respins într'un cuvânt tot ce i s'a tras.

Dela Dragoș Vodă s'a remarcat în mod deosebit Panenka, care a jucat 45 de minute cu un suflu inepuizabil. Nu a fost ajutat însă cum s'ar fi cuvenit de echipierii săi, dintre care lipsea admirabilul Suck, rănit grav cu o seară mai înainte.

Maesciuc a apărat tot ce se putea apăra.

Au jucat următoarele formații:

Mureșul: Veres II, Incze I, Kulcsar, — Sucze II, Kocsis, Soos — Incze III, Telea I, Miklosi.

Dragoș Vodă: Maesciuc, Gazda, Engster, — Tiron, Panenka, Sadowski II, — Wimmer, Balanetzki.

Andy.

Goalgetterii campionatului de hockey

8 goaluri: Bâzu Cantacuzino (Venus).
5 goaluri: Telea II (Rapid).
4 goaluri: Such (Dragoș Vodă).
3 goaluri: Vulcănescu, Teodorescu (Venus) Incze I (Mureșul), Brackel (Rapid).
2 goaluri: Botez (Rapid), Talschi (Jahu).
1 goal: Anastasiu, Biro, Petrovici ,Pană (H. C. Rapid), Mészaros, Antoni (S. P. Cluj), Fl. Popescu, (Venus), Iucze II, Iucze III, Kulcsár, Kocsis, Soos (Mureșul), Panenka, Wimmer (Dragoș Vodă).
Au marcat în proprie poartă:
2 GOALURI: Incze I (Mureș).
1 GOAL: Sângeorzan, Roșca (S. P. Cluj).

Atenție Gripa!
Fiți cu băgare de seamă: la primul simptom, luați
TABLETELE
BAYER
ASPIRIN
cu crucea „Bayer"

Campionatele regiunii Bistrița

Vatra Dornei, 4. — *Campionatul de slalom al regiunei Bistrița organizat de Clubul Sportiv Vatra Dornei a dat următorul rezultat:*

Seniori

1. Furst—(Vatra Dornei) 1 m. 5 s. 6.
2. Reinsler—(Cernăuți) 1 m. 5 s. 7.
3. Beskitt—(Vatra Dornei) 1 m. 5.

Juniori

1. Pădureanu (Sportul Creștin Câmpulungean) 58 s. 4.
2. Seniska (Vatra Dornei) 1 m. 15 s.
3. Nacu (Vatra Dornei) 1 m. 16 s. 5.

Doamne

1. Nacu Sylvia 1 m. 11 s.
2. Paster Anico 1 m. 46 s.
3. Nacu Valeria 1 m. 49 s.

SCRIMĂ

Finala Cupei Dinu Cesianu — concursul de floretă — astă seară la Cercul Bucureștean

Astă seară, începând dela orele 19, se ține, în sala Cercul Bucureștean finala concursului de floretă pentru Cupa Dinu Cesianu.

După cum am scris în reportagiile anterioare, în finală intră cei șase escrimeuri clasați la primul și al doilea concurs.

La primul concurs s'au clasat d-nii : Colonel Radu Theodor, Petre Havaletz și Aurel Sebastian iar la cel de al doilea concurs d-nii Gr. Neculcea. prof. Aristide Bazilescu și C. Atanasiu.

Ca să dăm un pronostic asupra celui care va câștiga cupa este greu de dat, dar prevedem însă că lupta pentru cupă se va da între d. Col. Radu și d. Gr. Neculcea.

Ultimul deținător al Cupei, de floretă, Cesianu este d. maior Raiciu, care n'a participat în acest an.

A murit marele campion NEDO NADI

Lumea iubitorilor de scrimă a pierdut în Nedo Nadi pe unul din cei mai străluciți reprezentanți ai săi.

Dacă, la timpul lor, succesele sale răsunătoare au fost prea puțin relevate la noi, simțim că ne împlinim o pioasă datorie aducându-i acum prinosul nostru de recunoștință și nemărginită admirație pentru lupta neobosită pe care a dus-o pentru a înălța pe culmi noi nobila artă a mânuitorilor de spadă.

Pe unde a trecut Nedo Nadi nu s'a mulțumit să smulgă cu ușurință laurii unor binemeritate victorii, ci a căutat, prin extraordinarel esale performanțe, să popularizeze scrima printre tinerii sportivi. Deși imbatabil, Nadi nu a stârnit niciodată animozități, impunând chiar și celor mai înverșunați adversari ținuta sa de perfectă sportivitate.

Câți n'au fost aceia cari, după ce au asistat la asalturile fulgerătoare și pline de atâta grație ale lui Nadi, nu au început încă de a doua zi să ia lecții de scrimă....

Pasiunea pentru scrimă, Nadi a moștenit-o, împreună cu fratele său Aldo, dela tatăl său Beppo Nadi, fost profesor de scrimă și excelent trăgător, Bătrânului Beppo îi revine meritul de a fi format pe cei doi fii ai săi, cari, împreună cu Lucian Gaudin, au fost cei mai mari campioni „hors classe" din zilele noastre.

Niciodată nu am asistat la un spectacol mai încântător decât demonstrația de floretă, executată la Monte Carlo, acum câțiva ani, de Nedo și Aldo Nadi, sub conducerea tatălui lor Beppo. Chiar sluetele excepțional de înalte și subțiri ale celor doi frați imitau par'că linia elegantă a două lame de floretă...

Nedo Nadi ne-a părăsit pentru totdeauna, amintirea sa însă va rămâne mereu vie pentru cei cari l-au cunoscut, ca un îndemn spre a duce mai departe opera de răspândire a acestui sport căruia el și-a închinat viața.

GRIG. NECULCEA
Campion național de floretă

PING-PONG

Praga a învins Berlin cu 5-0

BERLIN, 4 (S. N. S.). — Azi s'a disputat în localitate matchul internațional de ping-pong dintre selecționatele orașelor Berlin și Praga.

Victoria a revenit praghezilor, cari au fost net superiori.

Scorul este 5 : 0.

Campionatele regiunii Bucegi

Tinerii Enescu, Gall, Nan și Lepadatu s'au remarcat ieri la Vârful cu Dor

Sinaia, 4. — Campionatul de Slalom și coborâre al regiunii Bucegi desfășurat la Vârful cu Dor și pe Valea lui Carp s'a bucurat de un desăvârșit succes.

Organizarea manifestațiunii a fost la înălțimea cerințelor, iar rezultatele obținute au dovedit că elementele tinere se afirmă.

PROBA DE COBORÂRE

Campionatul de coborâre s'a desfășurat cu plecarea de pe Vârful Furnica 2200 m. și sosirea la cota 1400 metri. Zăpada a fost bună, iar rezultatele dovedesc că skieurii noștri sunt în progres. Rezultatul cursei a fost următorul:

Seniori

1. Lepadatu (Clubul Sp. Predeal) 4 m. 0 s. 5.
2. Deutsch (Ski Club București) 4 m. 18 s.
3. Locot. Vergatti (I. M. E. F.) 4 m. 37 s.
4. Bursuc (Ski Club Prahova) 4 m. 39 s.
5. Nan I. (Ski Club București).
6. Paxino (Ski Club Ploești).
7. Lichiardopol (Tennis-Club Român).
8. Șuteu (Ski Club București).

Juniori

1. Gall A. (Peleș) 3 m. 50.
2. Enescu (Ski Club București).

De notat și faptul este demn de menționat, că juniorul Gall — parcurgând aceiași distanță ca și seniorii, a realizat un timp cu 10 secunde mai bun ca cel mai bun senior.

Pista de coborâre a fost deschisă de bătrânul Filică Pascu care a realizat timpul de 4 m. 0 7 s.

UN SLALOM BINE TRASAT

După amiază pe Vârful cu Dor, Cpt. Dr. Ștefan Popescu care a dovedit cu această ocazie că posedă adevărate talente de slalomist a trasat un excelent parcurs care a scos în evidență câteva elemente noui.

NAN ȘI ENESCU CAMPIONI REGIONALI!

La seniori, campionatul de slalom a revenit studentului Nan dela Ski Club București, iar juniori, tânărul Enescu tot dela Ski Club București și-a însușit titlul realizând în acelaș timp și cel mai bun timp al zilei!

D-NA CODY VASILIU (T. C. R.) CAMPIOANA REGIONALA

La doamne atât la coborâre cât și la slalom, d-na Cody Vasiliu și-a însușit în mod net și categoric cele două titluri. Iată rezultatele:

Coborâre

1. D-na Cody Vasiliu (T. C. R.) 8 m. 41.
2. D-na M. Gaiser (S. C. B.) 10 m. 04.
3. D-ra Bebe Vera (T. C. R.) 13 m. 20.

De remarcat că pista de coborâre a fost exact aceeas pentru doamne ca și cea a bărbaților.

Slalom

1. D-na Cody Vasiliu 1 m. 20.
2. D-na Dr. Andreescu 1 m. 25.
3. D-na Gaiser 1 m. 30.

Reușita concursurilor a fost asigurată grație muncei depusă de d-nii:

Av. I. Baciu. D. I. Gaiser, Cpt. Dr. St. Popescu, Filică Pascu, Dr. Andreescu, Binner, Duiff, membrii clubului Peleș.

Seara în localul restaurantului Excelsior în prezența d-lui col. adj. A. Manolescu și Av. Cezar Popescu primarul orașului Sinaia și președintele Regiunii Bucegi a avut loc împărțirea premiilor.

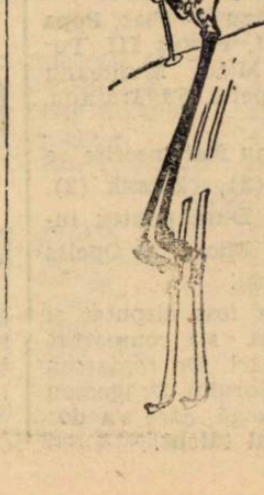

Undeva... pe zonă

Omătul a acoperit complet teritoriul basarabean. Imensul „șes" brăzdat de necontenite dealuri și văi formează un autentic tobogan care constitue un irezistibil imbold pentru ski-ori.

Undeva, într'un cantonament al trupelor cari își desăvârșesc pregătirea pentru apărarea gliei strămoșești, un ofițer sportiv și-a făcut apariția, într'o bună zi, pe o pereche de ski-uri prevăzute cu toate utensilele.

Zăpada se prezinta minunat și sportivul nostru ostaș cobora vertiginos, punând în minune pe locuitorii satului cari își părăsiseră cuptoarele spre a asista la spectacolul năzdrăvanului.

Cei mai bătrâni își făceau cruce și se îndreptau grăbiți spre casele respective, convinși că ceva necurat se petrece pe meleagurile cunoscute din anii copilăriei.

Adolescenții rămâneau extaziați în fața îndrăsnețelor evoluțiuni, dar copiii urmăreau atenți coborâșurile din ce în ce mai rapide. Păreau și impresionați și preocupați.

La căderea serii toată lumea a părăsit câmpul de „operații", îndreptându-se spre binefăcătoarea căldură a cuptorului.

A doua zi dimineața, ski-orul nostru a reapărut pe teren, dornic să reia seria desfătătoarelor coborîșuri. Nu mică i-a fost însă mirarea când în vârful dealului a găsit amici de dictracție.

Câțiva dintre copiii cari în ajun se extaziau în calitate de spectatori deveniseră peste noapte „act[...]i" cari își iau rolul în serios.

Mai mați[...]li ca sportivul ostaș, se p[...]entaseră pe teren imediat ce [...]rile învinseseră întune[...]cul ș[...] cu [...]e de butoi legate de p[...]oare [...] înarmați cu câte două [...]ulpini de floarea soarelui, zc[...]au acum spre fundul văii.

Ski-ul că[...]tase adepți mai repede decât [...]r fi așteptat până și cei mai [...]timiști susținători ai lui. Fii [...]anilor din fundul Basarabiei, [...] naiva dar sincera lor pornire [...]iceau acestui sport cea mai b[...] propagandă.

Și numă[...] celor cari au hotărît să în[...]nte pericolele unei coborîri pe [...]oage de butoi a crescut în [...]are zi. Astăzi, colinele de p[...]espectiva zonă din Basarabia [...]t brăzdate de micuții și [...]spetii adepți ai ski-ului.

Este în [...]st fapt cea mai bună do[...] a excepționalei sportivităț[...] poporului român și cea mai [...]ă mărturie a unui excelent m[...]rial omenesc.

Dintre c[...]âțiva copilași cari s'au încun[...]t să execute coborîri rap[...]e „bordul" unor doage de [...]i, unii vor duce mai depar[...]nvățăturile ce au tras și înc[...] cu încetul ski-ul va câștiga [...]ularitatea pe care o merită.

Cât pri[...] pe [...]icii basarabeni ei m[...] un sincer bravo, care să le [...]ască de stimulent pentru î[...]știerea seminței căzută în [...] bun.

r.e.d.

PAGINA HIPISMULUI

Ieri la Băneasa-Trap

Antrag și Amilkar au terminat dead-heat în pr. Badea Teu

Dublul succes al grajdului Adem.—Blondella a stabilit o performanță meritorie

Reuniunea de eri dela Băneasa Trap a programat opt alergări reușite, care s'au soldat cu rezultate interesante. In majoritatea cazurilor au câștigat cai cu primă sau a doua șansă.

Performanțe meritorii au stabilit Antrag, Amilkar și Blondella. Primii doi au făcut dead-heat în premiul Badea Teu, după o luptă prelungită pe toată linia dreaptă. Blondella, însușindu-și premiul Adis Abeba a marcat o valoare bună, cronometrajul ei fiind aproape de cel mai bun record al carierii ei, dacă avem în vedere coeficientul zilei.

S'au înregistrat 5 corectări de recorduri. Este vorba de Columbus și Pădureț II, Miorița, Luminița și Paj Axtell.

Fiecare alergare în parte

PREMIUL BALȚI

Eol a repurtat o victorie destul de ușoară, principalii lui adversari galopând și pierzând teren prețios. Bandit II a galopat în ultimul ocol, iar Pușa la plecare, când a rămas printre ultimii.

Cea mai bună performanță în această alergare a marcat-o Pușa, care în linia dreaptă l-a depășit pe Bandit II. De altfel și cronometrajul sorei lui Petruș — 1.36.9 — atestă cele susținute mai sus. Pușa a început să arate valori demne de origina ei.

PREMIUL BADEA TEU

Talaz conduce detașat până la intrarea în ultimul ocol, unde rămâne. In linia dreaptă lupta se angajează între Antrag și Amilkar, luptă care nu poate fi tranșată nici pe linia sosirii, cei doi armăsari terminând într'un dead-heat perfect.

Recordurile lor — 1.28.3 — pe timpul și terenul de eri arată că acești doi trăpași se găsesc actualmente într'o formă frumoasă. Talaz a plăcut pe prima parte a parcursului, dar eforturile la care a fost supus s'au făcut simțite la finish.

PREMIUL ALBACETE
(Repriza I-a)

Pădureț II nu a avut decât o singură adversară în această alergare: Miorița. Iapa din antrenamentul lui A. Bota a fost periculoasă până la jumătatea liniei drepte, unde galopând a fost nevoită să cedeze locul al doilea Uriei.

Pădureț II a confirmat cu victoria de eri, excelenta formă în care se află. Armăsarul a început să arate valori bune și noui progrese sunt de scomptat din partea lui.

PREMIUL ALBACETE
(Repriza II-a)

Victoria i-a revenit ușor lui Columbus, care deși a câștigat neforțat și-a corectat recordul carierii cu 8 zecimi de secundă. Armăsarul d-lui Adem a dovedit eri că a mai progresat și în corectitudine.

A doua a sosit Luminița, înaintea iepei Bănuța. De remarcat performanța ultimei, care cu 1.39.4 pe kilometru, a mers cu doar patru zecimi de secundă mai slab decât recordul carierii. Iapa a părut în progres. Năluca a galopat de dou ăori, astfel explicându-se locul pe care l-a ocupat la sosire, în ciuda șansei pe care o avea teoretic.

PREMIUL BUTOEȘTI

Dudu Gordon și-a însușit această alergare, din cap în cap. Pe rând au fost periculoși: Giovinezza II, Brenn și Aluniș, dar pensionarul lui Gaidaev a respins toate atacurile. Victoria lui Dudu Gordon se datorește în egală măsură formei pe care o deține și terenului înghețat cu care se împacă de minune. Aluniș, deși dădea importante avantagii, s'a comportat admirabil, iar Călin a făcut o figură onorabilă doar pe prima parte a parcursului.

PREMIUL ADIS ABEBA

Catinca s'a menținut în frunte pe primul kilometru, după care a fost întrecută de Vuet. In linia dreaptă însă Blondella, care a terminat puternic, îl depășește mai ușor decât a părut, câștigând o alergare spectaculoasă. Nu este mai puțin adevărat că a fost condusă bine, Traian Marcu nelăsându-se antrenat în alura susținută pe care a impus-o Catinca. A doua s'a plasat Kanada, care și ea a terminat puternic. Iapa grajdului Sterea a marcat o valoare destul de bună.

Vuet periculos până la intrarea în linia dreaptă, pe ultimele sute de metri, nu a mai dat nimic.

PREMIUL BOGDANA

Ieroșca II nu a avut nevoie de o valoare prea bună, ca să-și însușească premiul Bogdana, dacă avem în vedere cum s'a desfășurat cursa. Prokator lansat nebunește din plecare, pe partea opusă tribunei, îl ajunge pe Ieroșca II, dar nu mai dă nimic și rămâne ultimul, iar Dolly Worty a galopat excesiv, ieșind astfel din lupta pentru locul întâi. In ceeace privește pe Benito H. P., el nu putea face mai mult, pentru că nu se găsea într'o formă prea bună. In aceste condițiuni, Ieroșca II a scăpat din cap în cap. Nu trebuie trecut cu vederea însă, faptul că Szaba l-a condus pe fiul lui Ieroșca cu destulă prudență, ferindu-l de greșeli.

PREMIUL ALICANTE

Livada a câștigat și ea din cap în cap. Paj Axtell, deși a mers frumos și și-a corectat recordul carierii, nu a putut face mai mult. Câștigătoarea se află în formă bună, care formă însă a trebuit s'o valorifice Todiraș, care a condus-o pe Livada mult mai bine decât antrenoarea ei. Makrele, în revenire de formă, s'a plasat a treia. In regres s'au dovedit Lugoj și Elena.

GRAJDUL ADEM A CAȘTIGAT DOUA ALERGARI

De remarcat cele două victorii ale grajdului Adem, repurtate cu Antrag și Columbus.

Rezultatele technice

59. Premiul BALȚI — Condiție (1/2)
(10,21) 9000, 2300, 1000, 700 lei

51	EOL	1	2220	3.28[5]	1.34[1]	Dobrescu	39	27
57	Pușa	2	2160	29[2]	36[6]	Borisiac	23	24
44	Bandit II	3	2220	29[3]	34[3]	Pavlic	29	27
44	Princesse Axtell		2120	35[5]	41[5]	Corol	65	146
32	Uraca		2100	54[5]	51[7]	Zabelin	1159	1825
46	Iarba		2160	54[5]	48[7]	Lucan	165	202[1]

[1]) Dist. VI pt. galopuri repetate.

Cotele: Tribună 39; 15, 19. Peluză 27; 14, 18.

60. Premiul BADEA TEU — Condiție (1/20)
(10,46) 7850, 7850, 1500, 800 lei

55	AMILKAR	1	1760	2.35[4]	1.28[3]	Gaidaev	14	12
12	Antrag	2	1760	35[4]	28[3]	Grünwald	35	38
53	Talaz	3	1720	35[5]	30[6]	Dumitrescu	206	179
42	Katy Caid	4	1720	36[8]	31[3]	Corol	49	77
910	Pock		1720	37[4]	31[5]	Szabo	14	12

Cotele: Tribună 10, 10; 13, 16. Peluză 10, 10; 11, 14.
Event: Tribună 139, 190. Peluză 16, 55.

61. Premiul ALBACETE — Handicap (Repriza I-a)
(11,14) 9000, 2300, 1000, 700 lei

52	PĂDUREȚ	1	1720	2.56[4]	1.42[6]	A. Bota	21	21
45	Uria	2	1720	55[7]	42[7]	Zabelin	91	95
819	Miorița	3	1700	59[3]	45[5]	Pavlic	77	66
46	Musculița	4	1760	59[4]	41[9]	Gaidaev	45	58
35	Voevod		1700	3.00[1]	46	Tereov	458	396
8	Comtesse W.		1700	02[7]	47[5]	Corol	101	112
906	Șoimu		1700	04[8]	48[7]	Grama	687	660
52	Lin		1720	09[2]	50[1]	Szabo	61	66
45	Kirasa		1700	20[8]	57[8]	Gaidaev	324	198

Cotele: Tribună 21; 16, 22, 27. Peluză 21; 14, 20, 26.
Event: Tribună 13, 39. Peluză 14, 45.

62. Premiul ALBACETE — Handicap (Repriza II-a)
(11,42) 9000, 2300, 1000, 700 lei

57	COLUMBUS	1	1820	2.55[2]	1.36[4]	GrÄnwald	—	—
46	Luminița	2	1740	55[4]	40[8]	Gaidaev	57	45
57	Bănuța	3	1770	56[9]	39[4]	T. Marcu	95	97
46	Năluca	4	1720	58[4]	43[7]	Tassopol	25	23
52	Victoria		1700	59[3]	45[6]	Corol	134	114
44	Speranța		1780	59[9]	41[1]	Iurca	93	60
45	Ikar		1700	3.00[4]	46[1]	Borisiac	145	140
45	Dreapta		1700	01[7]	45[9]	Raymer	36	77
57	Furor		1820	15[5]	47[4]	A. Bota	—[1]	—[1]
35	Peggy Worthy		1700	17[9]	56[2]		202	181[2]

[1]) Dist. IX pt. mers neregulat.
[2]) Dist. X pt. galopuri repetate.

Cotele: Tribună 57; 16, 15, 12. Peluză 45; 14, 18, 12.

63. Premiul BUTOEȘTI — Performanță
(12,09) 9000, 2300, 1000, 700 lei

30	DUDU GORDON	1	2140	3.28[5]	1.37[9]	Gaidaev	27	31
56	Aluniș	2	2340	29[3]	33[4]	Fischer	51	67
44	Călin	3	2180	20[6]	35[6]	Dobrescu	35	35
51	Pan Worthy	4	2180	32[2]	37[3]	Borisiac	200	252
57	Giovinezza II		2160	32[3]	38[2]	Podcleacov	115	101
34	Brenn		2200	35[1]	37[3]	Pavlic	36	25

Cotele: Tribună 27; 16, 21. Peluză 31; 16, 20.
Event: Tribună 151. Peluză128.

64. Premiul ADDIS ABEBA — Handicap
(12,33) 12.000, 3700, 1500, 800 lei

55	Blondella	1	1740	2.37[4]	1.30[5]	T. Marcu	45	44
54	Kanada	2	1740	37[9]	30[7]	Gaidaev	120	163
47	Vuet	3	1720	38[1]	31[9]	Tassopol	20	18
55	Catinca	4	1700	37[4]	33[3]	Ghinea	59	68
58	Sorvanet		1700	38[5]	33[4]	Borisiac	105	155
56	Ciclop		1700	40[8]	34[5]	Szabo	111	127
58	Bruma II		1700	46[5]	37[9]	Lucan	166	164
921	Edith		1740	47[3]	36[1]	Grünwald	211	150

Cotele: Tribună 45; 16, 19, 14. Peluză 44; 14, 26, 14.
Event: Tribună 208. Peluză 196:10 lei.

65. Premiul BOGDANA — Condiție
(12,58) 9000, 2300, 1000, 700 lei

31	IEROȘCA II	1	1780	2.44[5]	1.35[5]	Szabo	33	39
31	Benito H. P.	2	1740	45[1]	34[9]	Fischer	59	60
58	Dolly Worthy	3	1740	46[7]	35[3]	Crotenco	32	30
41	Prokator	4	1780	46[9]	33[3]	Iurca	21	19

Cotele: Tribună 33; 21, 21. Peluză 39; 25, 23.

66. Premiul ALICANTE — Handicap
(13.23) 9000, 2300, 1000, 700 lei

56	LIVADA	1	2120	3.30	1.34[3]	Toderaș	52	43
51	Paj Axtell	2	2140	21[3]	34[3]	Corol	25	28
49	Makrele	3	2140	24[7]	35[7]	Grünwald	58	64
49	Sultan II	4	2180	29	35[9]	Gaidaev	91	106
56	Lugoj		2140	29[5]	37[9]	Tassopol	63	59
56	Elena		2160	32[3]	37[3]	Brânzea	—	—
56	Pinkerton		2180	32[9]	37[7]	Gram	69	64
51	Sultana		2140	42[3]	43[8]	Zabelin	168	192
49	Zgomot		2120	4.01[3]	53[3]	Litviniuc	369	249

Cotele: Tribună 52; 19, 13, 16. Peluză 43; 17, 15, 16.

Adunarea generală

a asociației antrenorilor și conducătorilor de cai trăpași

Miercuri 7 Februarie, la orele 5 p. m., se va ține pe hipodromul Băneasa Trap adunarea generală a *Asociației Antrenorilor și Conducătorilor de Cai trăpași.*

Important este, că la această ședință vor asista d-nii ing. I. Matac vice-președintele Societății Hipice Române de Trap, Barbu Grăjdănescu și Col. I. Georgescu, mari proprietari și crescători de cai trăpași.

Ordinea de zi a ședinței este următoarea:

1. Darea de seamă pe anul 1939.
2. Demisia și alegerea noului comitet.
3. Votarea membrilor noui înscriși.
4. Diverse.

INFORMAȚII

LICURG MANU, fost consul general al României la Moscova, un vechiu și pasionat hipist, a încetat din viață. Licurg Manu, o personalitate de seamă în viața publică a țării noastre, lasă un gol, care cu greu va putea fi împlinit.

ERI, LA BANEASA TRAP

● Au fost distanțați:

Iarba, în premiul Bălți, pentru galopuri repetate.

Furor, în a doua repriză a premiului Albacete, pentru mers neregulat.

Peggy Worty în aceeași alergare, pentru galopuri repetate

● ȘI-AU corectat recordul carierii:

Pădureț II, cu 0,8 secunde; noul record 1.42.6.

Miorița, cu 4,4 secunde; noul record 1.49.9.

Columbus, cu 0,8 secunde; noul record 1.36.3.

Luminița, cu 2,2 secunde; noul record 1.40.3.

Paj Axtell, cu 0,2 secunde; noul record 1.34 2.

● PUȘA, marcând 1.36.9 pe kilometru, și-a egalat recordul carierii.

● AU fost amendați:

T. Tassopol, cu 500 lei, pentru abateri dela îndatoririle profesionale, după disputarea premiului Alba Iulia, Vineri 2 Februarie.

V. Lucan, cu 1000 lei, pentrucă a intrat în bandă cu Bruma II, în premiul Adis Abeba (a doua abatere).

● LA event s'au plătit cotele:

TRIBUNA:

Eol-Amilkar 39.
Eol-Antrag 300.
Amilkar-Pădureț II 13.
Antrag-Pădureț II 39.
Luminița-Dudu Gordon 151
Dudu Gordon-Blondela 408.

PELUZA:

Eol-Amilkar 16.
Eol-Antrag 55.
Amilkar-Pădureț II 14.
Antrag-Pădureț II 45.
Luminița-Dudu Gordon 128
Dudu Gordon-Blondela 196.

Jocul austriac s'a închis ieri la Băneasa-Trap

Inceput cu 51.930 lei, jocul austriac de eri dela Băneasa Trap s'a ridicat la 68.631 lei.

Prima triere mai severă a efectuat-o Luminița. După victoria Blondellei din premiul Adis Abeba mai rămăseseră valabile puține buletine, pe nici unul însă nefigurând Ieroșca II, câștigătorul premiului Bogdana.

Astfel jocul austriac s'a închis și va continua Duminică 11 Februarie.

BOX

F. T. C. a câștigat campionatul de box amator al Ungariei pe echipe

Budapesta, 4. — Azi dimineață au luat sfârșit ultimele matchuri ale campionatului de box amator pe echipe.

La cele două întâlniri s'au înregistrat următoarele rezultate :

FTC-BVSC 8:8.
BTK-BSzKRT 8:8.

In urma acestor rezultate clasamentul definitiv este următorul :

1. F. T. C. 5 p.
2. B. T. K. 3 p
3. BSzKRT 2 p.
4. BVSC 2 p.

Gyorgy declarat învingător în matchul cu Slezak

Cluj, 4 (prin telefon). — *Matchul de box disputat eri între Slezak și Gyorgy, în care fusese declarat învingător Slezak, a fost contestat de gruparea Macaby (Oradea). Contestația a fost admisă, punctajul a fost revizuit și Gyorgy declarat învingător.*

RUGBY

Nicky Crissoveloni

Nicky Chrissoveloni !

Un jucător român care trecând prin școala engleză a făcut să răsune tribunele federației timp de șapte ani.

L'am văzut din primul match, când venind din Anglia s'a înscris la T. C. R. aături de bunii lui prieteni frații Balș.

Se juca un match de categoria II-a pe cari verzii l'au câștigat numai prin talentul noului introdus

80 de minute au fost suficiente pentru a se constata că ne găsim în fața unui jucător cu totul aparte.

Pe tușe au început inevitabilele comentarii — ca la un moment dat un cunoscut amator de lupte să se exprime :

— „Ai văzut ce greșit joacă ; dă drumul la balon și numai la zece metri de buturi.

Erau timpurile când „bunii jucători" se recrutau dintre aceia cari împiedicau jucarea balonului.

Dar nu acelaș lucru putea spune ochiul specialistului.

Nicky Chrissoveloni venise cu o mentalitate nouă, iar în felul de a juca se vedea că aduce jocul așa cum a fost conceput și cum trebue practicat. Era artistul care pe aceiași vioară reușea să realizeze ceia ce alții au încercat fără succes.

Pentru el fair playul se confunda cu persoana lui, nu cunoștea obstrucția și nici jocul necorect. Ascensiunea, dacă se poate vorbi astfel, i-a fost rapidă iar după două matchuri toți adversarii îl stimau — s'au organizat întregi apărări pentru a opri acest jucător, care prin acțiunile lui făcea adevărată panică în adversari.

Stilul lui spectaculos, fuleul impresionant, placajul, l'a ridicat în galeria marilor noștri treisferturi.

Era dintre puținii pe cari rezultatul nu-l interesa, dar factura matchului frumos îl impresiona. iar când acesta nu mai devenea decât un scor serios pe o foaie de arbitraj, era primul care felicita pe adversarii victorioși.

Să fi fost altfel decât jucătorii ceilalți? Da, fiindcă a învățat pe lângă rugby și felul de a ști să te porți pe teren, sau cum s'ar spune educația lui.

Și anii trecură.

In 1938 se disputa la București turneul internațional european.

Nicky a îmbrăcat din nou tricoul tricolor și a condus echipa la frumoasele rezultate cunoscute.

După match l-am văzut și cu surpriză mi-a declarat :

— „Mă retrag din acest sport, sunt prea bătrân să-l mai pot practica.

Ei nu. Nicky prea bătrân, era desigur o surpriză pe care nu puteam s'o admitem.

Nu înțeleyeam să ne deplasăm Duminica și să nu mai vedem silueta elegantă a lui Chrissoveloni.

Speranța că conducerea T. C. R.-ului va interveni și-l va decide să renunțe a fost zadarnică.

Și astfel într'o seară la un mic restaurant de cartier colegii lui de club și-au sărbătorit căpitanul.

Retragerea nu s'a făcut ca în alte sporturi cu zgomot mult, deși o merita din plin, ci modest așa cum a fost și persoana lui.

La alegerile comisiilor din F. R. R. a fost unanim susținut de toate cluburile pentru greaua misiune de a fi membru în comisia de selecție.

Un sublim omagiu dat aceluia care pe teren nu a obținut decât simpatii.

Dar asta nu l'a împiedicat ca atunci când clubul său a trecut prin criză de jucători să-și scoată bocancii dela ladă și să vie să ție un loc.

N'a mai fost marele jucător din trecut, dar ce frumos gest de sportivitate !

In fine în toamna anului trecut, cu ocazia începerei dezidenței din T. C. R. l'am văzut jucând un nou match.

Sunt desigur lucruri pe cari unii sportivi nu le înțeleg, dar pe cari trebue să le arătăm, fiindcă personalitatea atletului fie el bun sau de clasă inferioară se bazează și pe felul de a trece printr'un sport.

Ion Th. Popovici

NEVRARGYL
Dr. BOUSQUET
Calmează imediat
DURERILE DE CAP • NEVRALGII
ȘI COMBATE GRIPA
IN CUTII A 3 TABLETE ȘI 20 TABLETE

VOLLEY BASKET-BALL

Cea de a XI-a etapă a prilejuit întâlniri pasionante

Av. Sportiv învingând Macaby s'a calificat în finală. Selecționata de basket a dispus de V. S. C.

Asistența extrem de numeroasă ce a populat eri sala „Inainte" atrasă de programul cu totul excepțional pe care-l oferea cea de a XI-a etapă a cupelor de iarnă. Publicul a fost cu totul mulțumit, căci matchurile disputate au confirmat în totul așteptările noastre.

Intr'adevăr atât dimineață cât și după amiază partidele au corespuns.

La voley ziua de ieri ne-a adus un finalist pe Avântul Sportiv care în matchul de calificare cu Macaby l'a câștigat în stil de mare campion.

La basket-ball partida zilei a constituit-o desigur matchul dintre cele două selecționate de băeți care a însemnat un spectacol cu totul excepțional.

Iată acum rezultatele obținute:

VOLLEY FEMENIN

Sp. Studențesc — Bonaparte 2-0 (15-13, 15-2)

Matchul de volley feminin dintre sportul Stundențesc și Bonaparte a prilejuit prin rezultatul său o mare satisfacție în tabăra universitarilor, căci au dovedit prin jocul etalat o superioritate ce se mărea pe măsură ce jocul se apropia de sfârșit.

Partida a fost însă amicală așa că finalistul în cupa femenină rămâne tot Bonaparte.

Cele mai bune jucătoare au fost Lulu Cristescu și Annie Agapie la Bonaparte, cu Magda Grigorescu și Rodica Riegler la Sp. Studențesc.

Start Club — Radu Vodă 1—1 (17—15, 4—15)

Matchul femenin dintre Start Club și Radu Vodă a corespuns în totul reușind să pasioneze publicul spectator. După o luptă încordată. matchul s'a terminat la egalitate remarcându-se Bobeș și Plăvițescu la Radu Vodă și d. Baltazar cu A. Negulescu la Start Club.

VOLLEY MASCULIN
CUPA „D. IONESCU"
Tirul — V. S. C. 1—1 (9—15, 15—11)

Atunci când nimeni nu se mai aștepta Tirul și a revenit, reușind să pună la grea încercare pe V. S. C cu care a terminat la egalitate, după o partidă destul de frumoasă.

Cei mai buni jucători au fost Tony Kostover și Neagu Tirul împreună cu Brătan și Prunescu M. la V. S. C.

Vif. Dacia—Delavrancea 2—0 (15—9, 15—2)

„Galbenii" într'o mare dispoziție de joc au reușit să înfrângă — și încă destul de categoric — rezistența Delavrancei.

S'au evidențiat Cociu la Viforul Dacia și Lascarov Moldovanu la Delavrancea.

Crai Nou — Viitorul 1—1 (8—15, 15—13)

Iată un match cu cântec. Crai Nou n'a avut licențe totuși partida s'a jucat terminându-se la egalitate. După cum era și normal Viitorul a contestat partida, urmând acum ca Districtul să soluționeze problema ivită.

Sportul Stud. — Monitoul Oficial 2-0 (15-7, 15-11)

După cum era și normal universitarii au câștigat, dar nu atât de ușor cum se așteptau căci cei dela Monitorul și-au revenit tocmai acum la... „sportul târgului". Se remarcă la Sp. studențesc reintrarea lui Petre Bălteanu și jocul prestat de CiceroDanielescu. La Monitorul cei mai buni au fost Macri și Ionescu Niculae.

Venus—E. F. A. 2—0 15—3, 15—7)

Venus își continuă seria de victorii eri transformând pe E. F. A. în simplă parteneră de antrenament, scorul obținut redând cât se poate de fidel fizionomia partidei.

Vedetele?

Beraru și Fălcoianu la Venus împreună cu Kestonian la E. F. A.

Bonaparte-Săgeata 2—0 (15—3, 15—12)

A scăpat și Bonaparte, astfel că matchul cu Venus se anunța sub cele mai bune auspicii.

Matchul de eri n'a avut istoric decât în setul al doilea, când Bonaparte ca să se distreze a prelungit agonia adversarilor.

AVÂNTUL SPORTIV FINALIST IN CUPA DE VOLLEY

Hotărât lucru, Macaby n'are noroc atunci când se întâlnește cu Avântul Sportiv.

Eri în matchul de recalificare, ori cât a încercat și s'au străduit alb-albaștri n'au putut face mai mult trebuind până în cele din urmă să cedeze elanului pe care l'au prezentat roșii

Jocul în sine a avut faze foarte frumoase, căci ambele echipe au jucat cu baloane tari. In primul set Avântul Sportiv fiind acela care are inițiativa conduce dela început până la sfârșit reacțiunea Macaby-lor aducându-le acestora numai 11 puncte.

In setul secund, Macaby încearcă formula „în cinci", astfel că Blănaru stă pe tușe. Formația alb-albastră începe riguros reușind chiar să-și asume conducerea scorului. Pentru puțin timp căci Av. Sportiv își revine, arbitrul anunțând egalitate la șapte.

Invingătorii au avut cei mai buni jucători în Țetu, Constantinescu și Scorțeanu iar Marian și Edy Cohn au fost cei mai buni de la învinși. Deasemenea o notă bună lui O. Inghel care eri a reintrat după o absență de doi ani de zile.

BASKET-BALL
Tirul — Venus 38—35 (16—19)

Partida amicală dintre Venus și Tirul a prilejuit un spectacol de aleasă calitate, terminându-se în avantajul Tirului după ce în prealabil Venus conducea la pauza mare cu aceeași diferență cu care au câștigat învingătorii.

La Venus a jucat și Petre Bălteanu, în schim „negrii" fiind lipsiți de serviciile lui Baran și Epuran.

BASKET-BALL FEMENIN
Selecționata A — Selecționata B 23—13 (8—4)

Matchul de basket femenin dintre două echipe selecționate n'a mai fost atât de spectaculoase ca partida disputată Dumineca trecută pentru simplul motiv că au lipsit numeroase jucătoare ce fuseseră convocate pentru acest match de demonstrație care avea darul să dovedească progresul făcut de basketul feminin.

Partida propriu zis n'a avut istoric căci echipa A formată din majoritatea jucătoarelor dela Sportul Studențesc a câștigat mai ales prin omogenitate și mai mare precizie.

S'au remarcat Jenny Dumitriu și Rodica Rugher la „A". Adina Popescu fiind cea mai bună dela „B".

R. F.

Selecționata A a învins pe V. S. C.

In cadrul etapei de eri s'a jucat un match de basket-ball în care a apărut, pentru prima oară, selecționata A a Bucureștiului. Drept partener a servit echipa V. S. C.-ului, întărită cu Nae Alexandrescu.

Matchul a fost foarte frumos și disputat, mai ales în primul „time", când V. S. C. a condus o bună parte din timp.

După pauză, selecționata, mult mai omogenă, s'a distanțat, terminând matchul cu un scor destul de confortabil (40—26).

Cei mai buni au fost la selecționată Riegler și Sami Grünstein, iar la V. S. C. Nae Alexandrescu și într'o oarecare măsură Sultănescu. De asemenea a jucat bine Puiu Popescu, dar ceva prea dur.

Etapa de ieri a campionatului italian de basket - ball

Roma, 4. — *Ieri a continuat campionatul național de basket-ball printr'o etapă disputată.*

Rezultatele, dintre care două matchuri s'au terminat numai la un punct diferență, arată dealtfel perfect echilibrul dintre echipe și deci nota înverșunată în care s'au jucat aceste matchuri.

Iată rezultatele :

Lazio-Guf. Pavia 29-24.
Virtus Bologna-Reyer 41-33.
Giordana-Guf Milano 24-23.
Pirelli-Bortoletti, 34-33.
Triestina-Parioli 47-8.

La concursurile dela Garmisch primul român, Ciocoiu, s'a clasat al 26-lea

Concurenții germani învingători pe toată linia

Garmisch Partenkirchen, 4 — Azi dimineață s'au disputat ultimele probe de ski ale „Săptămânii jocurilor de iarnă".

S'au înregistrat următoarele rezultate:

Slalom, doamne :

1. Christl Cranz 85,6 plus 77, total 162,6 sec.
2. Hilde Gaertner 82,5 plus 82,2, total 164,7 sec.
3. Helga Goedr 90,1 plus 81,6, total 171,7 sec.
4. Hilde Dolleschael 178, 1 sec.
5. Lisa Resch 182 sec.
6. Beinhauer (Boemo-Moravia) 208 sec.

Proba de combinație (slalom și coborâre); **pentru doamne :**

1. Christl Cranz 704,6 sec.
2. Helga Goedl 714,9 sec.
3. Lisa Resch 724,6 sec.
4. Hilde Gartner 738,1 sec.
5. Dolleschal 802,3 sec.
6. Beinhauer 831,2 sec.

Slalom, domni :

1. Josef Jennwein 68,6 plus 68,2, total 136,8.
2. A. Pfeiffer 70,5 plus 66,7, total 137,2 s.
3. Willy Walch 69 plus 68,9, total 137,9.
4. Gabl 141,4 sec.
5. H. Lantschner 141,5 s.
6. Roman Woerndle 141,8 s.

Proba combinată (coborâre și slalom) :

1. Jennewein 639,8.
2. Walch 647,7.
3. Pfeiffer 648,1.
4. Woerndle 650,2.
5. Lantschner 655,9.
6. Chierroni (Italia) 659,8 sec.

Dintre concurenții străini, primul iugoslav Pracek este al 23-lea, primul bulgar Markoff al 24-lea, primul slovac Bruk al 25-lea. Dintre români primul clasat este Ciocoiu, care a ocupat locul al 26-lea în clasamentul general al probei combinate.

Sărituri speciale :

1. Josef Weiler 223.3 puncte (75 plus 77 m.).
2. T. Eisgruber 223.0 p., (76 plus 77 m.).
3. Franz Mair 222,7 p. (76 plus 78 metri).
4. Gregor Hoeld 221,8 p. (77 plus 75 m.).
5. Paul Kraus 216,3 p. (75 plus 74 m.).
6. Budarek (Boemo Moravia) 216,3 p. (72 plus 74).

Slavia și Sparta învingătoare în turneul de iarnă

Bican a marcat 5 goaluri

Praga, 4. — In cadrul turneului de iarnă de football astăzi s'au disputat următoarele matchuri:

SPARTA—S. K. LIEBEN 10—1 (4—0)

Au marcat: Senecky (3), Ludl (3), Zeemann (2), Riha (2).

SLAVIA—BOHEMIANS 7—2 (1—0)

Au marcat: Bican (5), Kopecky și Bradac.

In urma acestor rezultate, Slavia conduce în clasament cu 6 puncte, urmată de Sparta care are 4 puncte.

Rezultate din Jugoslavia

Belgrad, 4. — Astăzi s'au disputat următoarele matchuri amicale de football:

Kragnevac: B. A. S. K.—Radnicky 2—2 (1—1).

Split: Haiduc—A. S. K. 6-2 (4—0).

Boemia-Moravia a câștigat turneul de hockey dela Garmisch

Patinatorul român Bindea a făcut o frumoasă demonstrație

Garmisch Partenkirchen, 4. — Ieri seară s'au disputat semifinalele concursului de hockey pe ghiață, în cadrul săptămânii jocurilor de iarnă.

Rezultatele înregistrate sunt:

Boemo Moravia—Italia 5 : 0 (1 : 0, 1 : 0, 3 : 0).

Ungaria—Germania 3 : 2 (1 : 1, 1 : 1, 1 : 0).

In pauzele matchurilor au avut loc demonstrații de patinaj artistic, la care au luat parte Herber - Bayer, Lydia Voicht, Horst Faber (Germania), Bindea (România), Stoer-Hackl și Grimminger (Germania).

FINALA

Garmisch Partenkirchen, 4. — Turneul de hockey pe ghiață a luat sfârșit azi după amiază, prin finala disputată dintre echipele naționale ale Boemo-Moraviei și Ungariei.

Echipa cehă a dispus de Ungaria cu 6 : 0 (3 : 0, 1 : 0, 2 : 0), câștigând premiul ministrului dr. Goebbels.

Au marcat: Kucera (2), Pergl, Drobny, Pacalt și Plocek.

Cursele cicliste dela Tripolis

Tripolis, 4. — **Astăzi s'au disputat următoarele curse cicliste:**

Cursa de eliminare: **1. — Depampiles.**

Marele premiu d'Asia: **1. — Leoni.**

Cursa contra cronometrului: **1. — Cavali; 2. Bini; 3. Bartoli.**

Cursa americană: **1.— Bartoli-Cavali; 2. Bini-Leoni; 3. Vicini_Servadei.**

„Amatori Milano" învingător la scor în campionatul italian

Roma. 4. — Matchurile etapei a III-a din returul campionatul italian au dat următoarele rezultate :

Amatori-G. U. F. Firenze 51-0.

A. R. Torino-G. U. F. Roma 0-0.

G. U. F. Milano-G. U. F. Napoli 15-0.

G. U. F. Parma-G. U. F. Torino 0-0.

De remarcat scorul categoric al învingătorilor Stadiului Român „Amatori Milano".

In clasament conduce detașat „Amatori Milano", urmat de G. U. F. Milano.

La Deutschlandhalle

Boxeurii germani au învins prin k. o. pe cehi și iugoslavi

Berlin, 4. — Ieri seară a avut loc în sala Deutschlandhalle o gală internațională de box.

S'au înregistrat următoarele rezultate:

Categoria grea: **Lazek (Viena) învinge prin k. o. în repriza a treia pe Ambros Ruda (Boemo-Moravia).**

Categoria semigrea: **Kreitz (Aachen) bate prin k. o. pe Maier (Singen), în repriza a V-a.**

Hans Seidler (Berlin) învinge pe iugoslavul Drvarici prin abandon în repriza a treia.

Categoria semimijlocie: **Gustav Eder (Berlin) învinge tot în repriza a treia pe iugoslavul Stelzer prin k. o.**

Categoria ușoară: **Seissler (Berlin) a dispus de Boza Haba (Boemo-Moravia) prin k. o. în repriza a treia.**

In luna Iunie va lua ființă

o nouă școală de instructori de innot federali

Conducerea F. R. I. anunță pentru sezonul viitor o mare activitate.

Astfel, în luna Iunie va lua ființă o nouă școală de instructori federali de înnot. Școala va fi condusă de un specialist german asistat de doi instructori români cari s'au relevat prin munca depusă.

Absolvenții acestei școli vor fi puși la dispoziția Străjii Țării unde vor fi întrebuințați pentru predarea înnotului în rândul tineretului.

Deasemenea F. R. I. va înființa școli de înnot pentru perfecționare la toate bazinele din capitală și din țară.

Regiunea Ardeal și-a desemnat aseară campionii

Rezultatele matchurilor de eri dimineață și aseară

Cluj, 4 (prin telefon). — *Astăzi dimineață s'au desfășurat în localitate semifinalele campionatului de box amator al regiunii Ardeal.*

CATEGORIA MUSCA

Gaspar *(S.S.A.E.C.) a învins la puncte pe* Satmary *(S. A.M.) după un match urît.*

Toth (Macaby—Oradea) a învins la puncte pe Drăghici (Jiul). Partida a fost excepțional de disputată și echilibrată. Toth necâștigând decât grație fizicului său mai bun.

CATEGORIA PANA

Dorian *(S.S.A.E.C.) a învins pe* Boer *(S.A.M.) prin descalificare în urma unei lovituri la rinichi.*

Pârvu *(Jiul) a făcut k. o. în primul round pe* Weiss *(Macaby—Oradea).*

CATEGORIA UȘOARA

Dorian *(S.S.A.E.C.) a învins la puncte pe Kadar (S.A.M.). Matchul, foarte echilibrat, a constituit cel mai bun spectacol al galei.*

CATEGORIA SEMI-MIJLOCIE

Szasz *(S.A.M.) a învins prin k.o. în repriza II-a pe* Jeney *(Muncitorul).*

Palfy Mircea *(S.S.A.E.C.) a dispus la puncte de* Burian *(S.A.M.).*

CATEGORIA MIJLOCIE

Meister *(S.S.A.E.C.) s'a calificat în finală din lipsă de adversari.*

FINALELE

Seara s'au disputat și finalele campionatelor, ale căror rezultate le dăm mai jos:

CATEGORIA MUSCA

Toth Ludovic *(Macaby—Oradea) învinge la puncte pe* Gaspar Zoltan *(S.S.A.E.C.).*

CATEGORIA COCOȘ

Grorgy Iuliu *(Macaby—Oradea) a dispus la puncte pe* Orban Orban *(S.A.M.). Match frumos.*

CATEGORIA PANA

Pârvu I. *(Jiul) a învins pe* Dorian Victor *(S.S.A.E.C.) la puncte. Matchul a fost foarte frumos și Dorian a pierdut numai din cauza lipsei de antrenament.*

CATEGORIA UȘOARA

Dorian E. *(S.S.A.E.C.) a învins la puncte pe* Pop Desideriu *(Muncitorul).*

CATEGORIA SEMIMIJLOCIE

Szasz Ludovic *(S.A.M.) a fost declarat învingător prin descalificarea lui* Palfy Mircea *(S.S.A.E.C.).*

CATEGORIA MIJLOCIE

Kadar Tiberiu *(S.S.A.E.C.) a silit pe* Markenștein Al. *(S. S.A.E.C.) să abandoneze în repriza II-a.*

CATEGORIA SEMIGREA

Palfy V. *(S.S.A.E.C.) a învins la puncte pe Gall Gh. (Macaby—Oradea).*

*

Gala a fost încheiată printr'o exhibiție între boxeurul de culoare Cheo Morejon și Covacs A. antrenorul clubului Macaby—Oradea.

Editura Societății Anonime „Universul". București. Str. Brezoianu No. 23—25 — România

BIBLIOTECA CENTRALĂ „ASOCIAȚIUNEA"

Taxa poștală plătită în numerar conform aprobării dir. generale p. t. t. nr. 24.464/939

2 LEI

UNIVERSUL Sport

8 PAGINI

34 - 1940

Redacția și Administrația: Palatul „UNIVERSUL" str. Brezoianu 23—25. Telefon: Centrala 3.30.10; Redacția 4.21.81. Redactor responsabil EUGEN DUMITRESCU

Proprietar: „Universul", S. A. Adm.-delegat: STELIAN POPESCU Inscris sub No. 167, Trib. Ilfov

Nr. 34. — Anul III BUCUREȘTI. — Miercuri 7 Februarie 1940

ABONAMENTE: Pentru grupări sportive 1000 lei anual

1 an LEI 500
6 luni LEI 270
3 luni LEI 150

Mâine la Deutschlandhalle

Matchul ciclist Berlin-București-Praga-Viena

Berlinezii și-au alcătuit o echipă de 4 alergători

Am fost singurul ziar care a anunțat că cei doi cicliști români C. Tudose și Dragomir — plecați la Berlin — vor participa la un match inter-orașe Berlin-București-Praga-Viena, care se va desfășura la Deutschlandhalle la 7 Februarie.

Și scriam atunci că Praga și Viena și-au desemnat câte doi alergători pentru această reuniune și că Berlin, nu și-a alcătuit încă echipa.

Informațiile primite pe cale particulară dela Berlin ne arată că BERLIN VA FI REPREZENTATA DE PATRU ALERGATORI AMATORI DE CLASA: BUNZEL, HOLZHUETER, KURT PURANN ȘI G. SCHULZ. DE ASEMENEA, ESTE FOARTE PROBABIL CA SUB CULORILE BERLINEZE SA ALERGE ȘI G. PURANN, CAMPIONUL GERMANIEI.

Incât, cele patru orașe vor fi astfel reprezentate:

Berlin: **Bunzel, Holzhüter, G. și K. Purann, Schulz.**

București: **Tudose și Dragomir.**

Praga: **Komarek și Jung.**

Viena: **Chylik și Seeber.**

Misiunea reprezentanților noștri nu este una din cele mai puțin dificile.

Divizia națională secundă va avea o singură serie...?

Un interesant reportaj în pagina 3-a

Antrenament la Garmisch-Partenkirchen

Eistein Raabe în plin salt la un antrenament la Zugspitze. De observat linia corectă a campionului

Perspective splendide pentru boxul amator

Cupa Balcanică în luna Iunie

și matchuri cu Italia, Ungaria și Jugoslavia la București

— Proectul și propunerile aparțin d-lui Buzdugan —

De mult timp, d. Ștefan Buzdugan, membru în comitetul federal F. R. Box și una din cele mai vechi figuri în boxul românesc, studiază posibilitățile de organizare la București a mai multor reuniuni amatoare cu caracter internațional.

Partea cea mai importantă este că d. Buzdugan studiază și înființarea unei cupe Balcanice de box amator.

REGIUNEA BUCEGI ESTE DE ACORD

In ședința de Sâmbătă seară, a comitetului regiunei Bucegi, d. Ștefan Buzdugan a făcut o amplă expunere asupra posibilităților de organizări internaționale și mai ales asupra organizării la București a unei Cupe Balcanice.

Comitetul s'a declarat de acord cu propunerile d-lui Buzdugan și a decis a le cerceta cu atenție după care va lua o hotărîre definitivă.

CUPA BALCANICA IN IUNIE

In legătură cu propunerile d-lui Buzdugan, mai precis cu cupa Balcanică suntem în măsură să aducem câteva amănunte.

Anume: d. Buzdugan se află în prezent în corespondență cu federațiile din Balcani: jugoslavă, bulgară, greacă. Deși stadiul este destul de avansat, totuși nu se poate spune încă dacă țările balcanice sunt de acord cu competiția.

Cupa Balcanică, dacă se va înființa, va avea loc la București, chiar anul acesta, și anume în cursul lunei Iunie.

MATCHURI INTER-ȚARI

Cât despre reuniunile internaționale, d. Buzdugan s'a fixat asupra unor matchuri cu Italia, Ungaria și Iugoslavia. D-sa ar fi putut trata și matchuri cu Franța și Boemia, dar situația internaională îl obligă la țările arătate mai sus.

Tratativele nu le va începe decât după ce va vedea dacă F. R. Box este hotărîtă să organizeze aceste reuniuni.

In câteva zile, F. R. Box se va pronunța.

In Martie

Tennismanii români vor participa la turneele internaționale dela San Remo, Alassio, Palermo, Taormina, etc.

Roma, 5. — Federația italiană de tennis, în colaborare cu direcția generală a turismului, a întocmit un vast program de turnee internaționale la care vor fi invitați jucători străini din cei mai renumiți.

De aici rezultă că Riviera va fi teatrul activității internaționale de tennis și calendarul acestor manifestațiuni prevede pentru luna Martie în afară de turneul dela San Remo, primul din seria internațională, turnee la Alassio și Genova.

După acestea se va desfășura un mare turneu la Palermo, căruia îi va urma cele dela Taormina, Roma și Capri.

Federația italiană a intrat în tratative cu federațiile: jugoslavă, greacă, ROMANA, germană și spaniolă și nu este exclusă nici participarea tennismenilor din țările nordice.

(N. R. — In ce privește pe jucătorii români, urmează să plece d-ra Magda Berescu și C. Tănăsescu).

Football Football Football Football Football Football Football

Dacă C. E. C. se desființează se vor organiza, la București, în datele rezervate ei, mai multe matchuri internaționale

Deși toate federațiile cari vor participa la conferința Cupei Europei Centrale dela Zlin sunt principial de acord cu continuarea competiției, nu este exclus ca totuși competiția să naufragieze.

In cazul acesta, grupările românești, cari ar fi putut participa în C. E. C., au la dispoziție două date libere.

Spectatorii noștri nu vor regreta totuși „torpilarea" competiției.

Pentru că vor putea admira la București mai multe din echipele cari ar fi avut un rol hotărîtor în C. E. C.

Intr'adevăr, se vor angaja în Capitală matchuri amicale, în cadrul unor turnee ce vor avea, după toate probabiitățile, și o revanșe în celelalte țări respective.

Astfel vom vedea un turneu româno-ungar, cu o ediție la București și alta la Budapesta. Sau un turneu — în condiții identice — cu echipele jugoslave.

In orice caz, ori care vor fi adversarii echipelor noastre, un lucru este sigur. Dacă competiția C. E. C. nu se mai dispută anul acesta, vom avea, la București interesante matchuri internaționale.

Din lumea cluburilor mici

● RADU NICULESCU și Niculae Popescu din gruparea Olympia au fost legitimați de Dacia Traiană.

Se tratează și transferarea lui Schroder dela Olympia.

Au fost alcătuite programele campionatului Ligii de Sud și ale Cupei V. V. Tillea

Comisiunea de football a Ligii de Sud a alcătuit aseară programul campionatului de ligă seniori și juniori, pe cari le publicăm mai jos :

CAMPIONATUL LIGII DE SUD

2 Iunie

A. Pitești — Târgoviște la Pitești.
B. T.-Măgurele — Giurgiu la T.-Măgurele.
C. Buzău — Ploești la Buzău.
D. București — Călărași — Silistra la București.
E. Galați — Focșani la Galați.

9 Iunie

F. Invingătorii A—B.
G. Invingătorii C—D.
H. Invingătorul E. — Brăila la E.
I. Bazargic — Constanța la Bazargic.

16 Iunie

J. Invingătorii F—G.
K. Invingătorii H—I.

23 Iunie

Finala J—K.

CUPA JUNIORILOR LIGA DE SUD DONATA DE D. V. TILLEA

1 Mai

A. Târgoviște — Pitești la Târgoviște.
B. Giurgiu — T.-Măgurele la Giurgiu.
C. Ploești — Buzău la Ploești.
D. Călărași — Silistra — București la Silistra.
E. Brăila — Focșani la Brăila.

5 Mai

F. Invingătorii A—B.
G. Invingătorii C—D.
H. Invingătorii E. — Galați la E.
I. Constanța — Bazargic la Constanța.

12 Mai

J. Invingătorii F—G.
K. Invingătorii H—I.

19 Mai

Finala J—K.

In matchul cu Anglia dela 11 Februarie

Franța va prezenta echipa cu care a învins Portugalia

La 11 Februarie Parisul va găzdui un al doilea match internațional de data aceasta între Franța și Anglia.

Selecționeurul unic al federației franceze, d. Barreau, a decis să prezinte în acest match aceeași echipă care a dispus de Portugalia și anume :

Hiden — Van Dooren, Mattler — Bourbotte, Jordan, Diagne — Courtois, Hilk, Koranyi, Heisserer, Veinante.

Matchul va fi arbitrat de d. Frankel (Belgia), ajutat la tușe de : sergentul major Slater (Anglia) și Tibaldi (Franța).

Grupările districtuale au început antrenamentele în aer liber

Apropiata începere a campionatului districtual face ca o vie activitate să se desfășoare în rândul grupărilor ce disputâ acest campionat.

Până în prezent echipele s'au pregătit în sală, punându-și la punct condiția fizică.

Timpul îmbunătățindu-se, sălile au fost părăsite și activitatea s'a mutat pe terenuri.

Astfel printre grupările care au eșit pe teren sunt :

MONITORUL OFICIAL care după o serie de antrenamente de sală a făcut Duminică unul în aer liber pe terenul A.C.S.A.

Antrenamentul a fost condus de antrenorul Șerb. și a constat din condiție fizică. S'a utilizat în oarecare măsură și balonul.

DISTRIBUȚIA continuă antrenamentele de sală. Pe teren, primul antrenament va avea loc la jumătatea acestei luni.

METALOSPORT va păși pe teren Miercuri. Câmpul de activitate va fi terenul Velodrom.

Cu conducerea anternamentelor au fost delegați jucătorii Stanciu și Lazăr.

S. T. B. a făcut deasemeni antrenament pe teren. Acest antrenament a constat după cum era și normal din condiție fizică : sprinturi, gimnastică, etc.

Deoarece S.T.B-iștii nu au actualmente antrenor, activitatea jucătorilor este supraveghiată de aproape de d. Augustin Botescu.

METALOGLOBUS poate fi considerată ca prima grupare care și-a început activitatea în aer liber.

Cauza acestei grabe trebue căutată în faptul că actualmente clubul se găsește în penultimul loc și în tur vrea să se reabiliteze.

Probabil că Duminică să susțină și un match de antrenament cu Sportul Studențesc.

DACIA TRAIANA merituoasa grupare care activează la Categ. II-a va începe Joi antrenamentul iar Duminică va susține un match de antrenament cu Olympia.

CADRE NOUI

Deoarece grupările au jucători concentrați și nu este sigură utilizarea lor în campionat, o parte din ele au început să-și facă noui cadre.

Jucătorii pe cari îi formează aceste grupări sunt recrutați dintre juniorii talentați.

Școala națională de antrenori

La școala națională de antrenori cursurile au loc cu exactitate matematică după programul dinainte stabilit de consiliul lectorilor care se ține în fiecare Joi la orele 19.

Eri s'au predat următoarele cursuri: dela orele 15—17 la orele de football d. dr. Virgil Economu a vorbit despre fundași și portar. D-sa a arătat elevilor școalei de antrenori felul cum trebue să joace fundașii în diferite sisteme și a insistat asupra felului cum trebue să se plaseze în atac și în apărare în sistemul de joc românesc.

Vorbind despre portari d. dr. Virgil Economu a avut surpriza să audă pe internaționalul Sepci și Burdan, amândoi portari despre care s'a vorbit frumos cândva, de greșelile care s'au făcut până acum în antrenarea portarilor. Intre 17—19 la orele de anatomie d. dr. Boby Zamfirescu a vorbit despre „topografia abdomenului".

*

Azi sunt următoarele cursuri la școala națională de antrenori dela 15—17 football teoretic cu d. dr. Virgil Economu, dela 17—19 fiziologie cu d. dr. Traian Dumitrescu.

Olympia va face o serie de antrenamente nocturne

Olympia este una din grupările cari se antrenează cu cea mai mare punctualitate și nu lipsită de originalitate.

Viitorul antrenament este o dovadă concludentă. Pentrucă ședința de azi va fi un antrenament nocturn.

Jucătorii au fost convocați la sediu, la ora 7.30 seara.

De aici vor pleca în Parcul Carol unde vor face un cross nocturn.

Original, nu ? Dar și cu foarte mare logică.

Viitoarele antrenamente sunt Miercuri și Vineri.

— Și când te gândești că l-am cumpărat ca fiind un lucru foarte util.

SPECTACOLE

Teatre

OPERA: Carmen.

NAȚIONAL Femeia Cezarului.

STUDIO: Fata dela Mansardă.

REGINA MARIA: Nuca de Cocoș

SĂRINDAR: D-șoara Butterfly.

MUNCĂ ȘI VOE BUNĂ: Vreau să muncesc.

COMOEDIA: Taifun.

SAVOY: Radio Tănase

ALHAMBRA: Pe frontul Alhambra

LIGA CULTURALĂ: Sacontala.

ALHAMBRA: Baby iubește

TEATRUL RELIGIOS: Ioan Botezătorul

Cinematografe

SCALA: Miezul nopții. Jurnal Paramount și Jurnal O. C. R.
„ARO": Hotel pentru femei și Jurnal
CAPITOL: Prinzionevele Destinului și jurnal Fox și O.C.R.
TRIANON: Secretele mării Roșii și jurnal Paramount.
CARLTON: „Moartea obosită" și jurnal nou.
REGAL: Antanta cordială și Jurnal Paramount
SELECT : Când felinarele se sting.
FEMINA: Vin ploile.
ARPA: Aventurile celor trei Muschetari, operă completă
PALAS BULEVARD: O noapte de pomină cu Timică și Oameni de mâine.
ROXY: Razzia, jurnal O. C. R. și completare.
ELISEE: Stan și Bran aviatori și jurnal Paramount.
FORUM: Fata bătrână și Femei bănuite.
OMNIA: Bengali și Stan și Bran eroi fără voe.
RIALTO: Orașul blestemaților și Nevestele șirete.
AIDA: Union Pacific și Se aprind făcliile.
AMERICAN: Primul sărut și Dragostea mea te chiamă.
BARCELONA: Zorro (operă completă)
BIZANTIN: Aventurile lui Robin Hood și Panică în hotel.
COTROCENI: Câinele din Baskerville (Sherloch Holmes), Stan și Bran în Fra Diavolo, jurnal Fox și românesc.
CARMEN: Câinele din Baskerville și Frumoasă-i tinerețea.
DIANA: Jertfa supremă și O familie trăsnită.
DICHIU: Farandola și Adio pentru totdeauna.
DACIA: Cântecul eroilor și Sergentul Beery.
EDISON: Filmul românesc: Poveste tristă, Eu sunt legea și trupa Georgescu Iași.
FLORIDA : Bengalii și Țiganii.
FRANKLIN: Gentleman după miezul nopții și Paris Melody.
GRAND: Femei condamnate și Diavolii aerului.
GLORIA: Fac ce-mi place și Albă ca zăpada.
IZBANDA: Delir și Misiunea doctorului Kildau.
ILEANA: Visul unei prințese și Scandal fără motiv.
LUCIFER: Orașul blestemaților și Ea și El.
LIA: Paradisul pierdut și Lordul Jeff.
LIZEANU: Vulturul negru, operă completă.
MARCONI: Diavolii roșii (operă completă), jurnal, trupa de reviste și comedii D'Ayol.
MARNA: Fata bătrână, New-York sub teroare și trupa de reviste Titi Mihăilescu.
MODEL : Cei trei muschetari și Mormântul lui Genhis-Khan.
MILANO: Pumnul de fier și Femei în alb.
MIORIȚA : Delir și Misiunea doctorului Kudare
NISSA: Viață furată și Aventuriera
NERO : Farandola și Soțul meu conduce ancheta.
NONI „Pentru Patrie" și „Bula" (Tigrul alb).
ODEON: Regina Carnavalului și Lorenzino de Medici.
PACHE : Nu vreau să mor și Totul pentru dragoste și jurnal Fox.
PAX: Tura zeița junglei și Arme pentru China.
PARIS: Diavolii roșii (operă completă).
RAHOVA: Stan și Bran aviatori și Nebuniile vacanței.
REX: Dragostea mea te chiamă și Iluzii.
SPLENDID: Brigada Bordului și Brodway strada norocului.
TRIUMF: Union Pacific și Strigoii.
TOMIS: Focul din Chicago și Călărețiii veseli.
UNIREA: Trei camarazi și Nevasta brutarului.
UNIC: Paradisul pierdut și Lordul Jeff.
VOLTA BUZEȘTI: Emigranții și Jucătorul de șah.
VENUS : In zori de zi, Enigma morții Darieux și jurnal.
VOLGA: Film românesc: „O noapte de pomină" cu G. Timică și Suferințele unei mame.
VERGU (Bariera Vergului): Prinț și Cerșetor și Vacanța.

Football Football Football Football Football Football Football

Spre o divizie naţională B cu o singură serie...

In F.R.F.A. există o tendinţă puternică de a alcătui campionatul naţional după acela italian

Incontestabil, există în footballul nostru o problemă a diviziei naţionale secunde.

O problemă importantă, care trebuie privită cu cea mai mare atenţie pentru că de ea se leagă existenţa atâtor grupări.

SE RENUNŢA LA COMPETIŢIE?

Pentru motive pe care le-am semnalat la timp, competiţia diviziei naţionale secunde s'a dovedit a fi o simplă realitate falimentară.

Şi pentru aceasta se preconizează modificarea ei.

Aceasta nu înseamnă că se va renunţa la ea.

Există, evident, în federaţia română de football un curent pentru renunţarea la divizia naţională B.

Dar el nu este atât de puternic în cât să poată determina moartea competiţiei.

Sunt argumente cari conduc la revenirea la campionatul pe ligi. Dar sunt şi argumente tot atât de puternice cari probează necesitatea menţinerii competiţiei.

O SINGURA SERIE DE DIVIZIE NAŢIONALA B

Dacă toate cercurile federale sunt de acord că actuala formulă a diviziei secunde nu reprezintă ceva viabil, soluţiile preconizate nu sunt identice.

Pe lângă aceia, cari doresc desfiinţarea diviziei naţionale B, există mulţi oficiali de marcă şi competenţă, cari sunt pentru viaţa competiţiei.

Intr'adevăr, nu este exclus ca pentru sezonul viitor să mai avem totuşi un campionat de divizie B.

Şi pentru a fi sinceri, proectul acesta are mai multe şanse de realizare decât celălalt.

Pentru 1940—41 se studiază un campionat cu două serii de câte zece sau douăsprezece echipe.

Acesta nu ar fi decât un proect intermediar pentru că intenţia oficialilor, cari sunt pentru păstrarea formulei divizionare, este aceea de a ajunge la o singură serie ca şi în prima divizie naţională.

Ca şi campionatul italian şi campionatul nostru s'ar disputa în două serii A şi B între cele mai bune echipe ale ţării.

CRITERIILE DE SELECŢIONARE A ECHIPELOR

Toate consideraţiile de ordin tehnic conduc la un campionat cu o singură serie. Şi se pare că acest punct de vedere va triumfa mult mai uşor decât se pare.

Pentrucă această a doua serie a campionatului naţional va veni in ajutorul diviziei A.

In ea nu vor fi promovate decât echipe puternice din punct de vedere technic şi material vor putea susţine lupta aceasta dură.

Echipele cari vor promova apoi în prima divizie vor putea să reziste şi interesul campionatului naţional nu va fi micşorat de prezenţa unor formaţii minore.

După cum se vede criteriul geografic va fi abandonat.

F. R .F. A. va ajuta acele centre, cari doresc să-şi alcătuiască un club puternic dar nu va promova formaţii mediocre numai pentru motivul că reprezintă un centru geografic.

In preajma sezonului...

Sub titlul acesta a apărut în „Dacia" articolul de mai jos, pe care îl publicăm pentrucă desvoltă o idee foarte interesantă şi mai ales exactă.

„In cadrul reformelor aplicate în footballul românesc de către exponenţii mişcării de purificare, desigur că Şcoala Naţională de Antrenori ocupă un loc de frunte.

Timp de douăzeci de ani footballul românesc a fost condus, din punct de vedere tehnic, de antrenori în covârşitoare majoritate streini. Nu vrem să spunem că footballul românesc în genere nu a profitat în urma unora dintre aceştia. Vrem numai să constatăm că streinii aceştia nu au avut suficientă dragoste faţă de elementul etnic românesc, faţă de care au fost preferaţi minoritari.

Ori scopul nu a fost acesta căci din capul locului toată lumea ar fi vrut ca elementului românesc să i se deschidă noui posibilităţi, lucru care nu a putut reuşi pe deplin căci antrenorii streini nu au avut nici o comunitate sufletească cu vlăstarele noastre, şi au preferat să umple, chiar echipele din Vechiul Regat, cu jucători minoritari din Transilvania.

Aceasta stare de lucruri, suntem siguri că va înceta, absolvenţii şcoalei d-lui Dr. Economu punând la dispoziţia footballului românesc prima serie de profesionişti „titraţi" chemaţi să caute în marile masse ale românismului talentele cari vor putea reprezenta cu demnitate şi dragoste culorile naţionale.

D. Dr. V. ECONOMU are marele merit că a realizat un vechiu deziderat al footballului nostru, iar antrenorii, — suntem convinşi că vor face cu însufleţire apostolatul pe care footballul românesc îl aşteaptă de mult.

Prin şcoala naţională de antrenori footballul românsc a făcut un mare pas înainte, şi care desigur ne va procura încă multe satisfacţii, căci dragostea nemărginită şi indiscutabilă a marilor antrenori faţă de elementul românesc trebue să producă roade din belşug".

Returul campionatului naţional începe precis la 25 Februarie

F.R.F.A. a trimis o circulară grupărilor, obligându-le să-şi amenajeze arenele pentru acea dată

Comentariile în jurul returului campionatului naţional vor trebui să ia sfârşit azi şi cei ce anunţau cu foarte mare siguranţă că în primăvară nu se vor mai disputa matchuri oficiale sunt siliţi să-şi recunoască greşeala.

CAMPIONATUL INCEPE PRECIS LA 25 FEBRUARIE

Federaţia de football a trimis eri o circulară tuturor grupărilor divizionare în care le atrage atenţiunea să-şi pună complet la punct arenele pentru ziua de 25 Februarie, dată la care începe returul campionatului naţional.

O circulară similară a trimis şi comisiunea Cupei României grupărilor cari urmează să dispute şaisprezecimile de finală, pentru data de 27 Februarie.

Unirea Tricolor se antrenează

Miercuri, Joi şi Vineri

Duminică, probabil un match amical

Gruparea bucureşteană Unirea Tricolor, una din cele mai simpatizate echipe din divizia naţională, se pregăteşte cu cea mai mare atenţie în vederea returului campionatului naţional, în care ţine să facă o figură cât mai bună posibil

TREI ANTRENAMENTE IN CURSUL ACESTEI SAPTAMANI

Echipa urmează cu stricteţe programul de antrenament alcătuit de Cârjan, antrenorul grupării.

In cursul acestei săptămâni se vor face trei antrenamente: Miercuri, Joi şi Vineri. Antrenamentele vor consta în condiţie fizică şi lucru cu balonul, individual şi de ansamblu.

DUMINECA PROBABIL UN MATCH AMICAL

Pentru Duminecă dimineaţa va căuta să fie perfectat un match amical cu o echipă de cartier, probabil Sburătorii.

Cu această ocazie vor fi verificaţi şi câţiva juniori.

D. general Victor Dombrovschi preşedinte de onoare al grupării Dacia Traiană

Preşedinte activ: d. Niculae Tânăra şi merituoasa grupare Dacia Traiană care activează în campionatul districtual categ. II-a a ţinut Duminică adunarea generală.

Cu ocazia acestei adunări gruparea trece printr'o radicală prefacere, deschizându-i-se frumoase perspective, graţie noilor preşedinţi şi membrii cari au acceptat să ia conducerea.

Printre noui preşedinţi remarcăm pe d-nii general Victor Dombrovschi, un convins sportiv, şi Niculae Paulescu, inspector în ministerul Muncii şi Ioan Bărbulescu.

Dăm mai jos noul comitet.

Preşedinţi de onoare, d-nii: general Victor Dombrovschi, av. Iancu Cosăcescu, av. Vică Negulescu, maior N. Cruţescu, cpt. Marcel Iunian, dr. Alex. Săvulescu.

Membru de onoare: d. Tudor Tătărăscu.

Paulescu, inspector în ministerul Muncii.

Vice preşedinţi: d. Ioan Bărbulescu (Mărăcine), d. Marin Câţu.

Membri: d-nii Ştefan Manolescu, Dumitru Cristescu, Ioan Manolescu, Anton Ambrozie, G. Georgescu, Simion Niculescu, Valeriu Grigorescu, Costel Petrescu, Ioan Dănciulescu, Constantin Drimola.

Secretar: Ştefan Teodorescu.

Casier: d. Ioan Vasilescu.

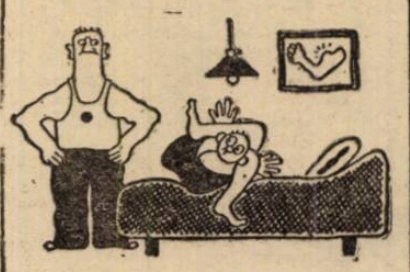

Masseurul: — Dacă nu-mi achiţi nota, te las în poziţia asta.

Adunarea generală a F.R.F.A. nu va alege membri în comitetul federal

Adunarea generală a F. R. F. A., anunţată pentru 25 Februarie, se va ţine în mod sigur.

Secretariatul federaţiei a şi trimis invitaţiile către grupări.

CADRE NOUI BRI IN COMITETUL FEDERAL

Se ştie că adunarea generală avea printre celelalte misiuni şi pe aceea de a alege cinci membri în comitetul federal.

Spre deosebire de celelalte adunări, aceasta nu va alege membri în comitetul federal.

Se va ocupa în cea mai mare măsură de modificările de statut.

RECOMANDĂRILE PENTRU STRAJA ŢĂRII

Straja Ţării va numi însă pe cei cinci membri ai comitetului conform legii de organizare a sportului românesc.

Preşedintele federaţiei, d. general Gabriel Marinescu a şi făcut adresa prin care recomandă persoanele dintre cari vor fi aleşi de către Straja Ţării cei cinci membri „numiţi" în comitetul federal.

Schaffer face eforturi pentru a se face... înţeles

SPORTURI DE IARNA

Aviație

Filme aviatice de propagandă vor rula în toată țara

Propaganda aviatică în țară va avea un element nou de amplificare. Federația Aeronautică Regală a României, potrivit programului aprobat de d. ministru al aerului și marinei, va întreprinde o campanie bazată pe film. care alături de manifestațiunile de sbor și de propagandă scrisă complectează activitatea de popularizare a aviației și sborului, menite a adânci cunoașterea în toată lumea românească a puternicei arme a aerului.

Mai multe filme au fost cumpărate de ministerul aerului și marinei, iar altele au fost făcute în țară. Ele se află în posesia F.A.R.R-ului care le va proecta în toată țara. In ultima sa ședință, comisia de propagandă F.A.R.R., prezidată de d. av. Vintilă Paraschivescu, a stabilit modalitatea cum vor fi rulate aceste filme pe tot întinsul țării. In acest sens s'a prevăzut o strânsă colaborare între F.A.R.R. și Oficiul național cinematografic.

Rularea filmelor de propagandă aviatică va începe printr'un mare festival, ce va fi dat la București, într'una din principalele săli cinematografice, la care vor asista conducătorii aviației și alte personalități din viața publică românească.

RUGBY

Ultimul buget

Intâmplarea a făcut ca la ultimul consiliu federal de Miercurea trecută să asist ca spectator.

După ce s'au discutat chestiunile din ordinea de zi, s'a trecut la întocmirea bugetului.

D. Caracostea președintele F. R. R.-ului a anunțat:

— „Trecem la formarea ultimului buget.

Atmosfera consiliului care trăise prin acele mici frecături de club ce se discutase mai înainte, a îmbrăcat deodată haina tristeței.

— Ultimul buget!!

Da! fiindcă bugete o să se facă și mai înainte, dar ultimele 6 bugete au fost făcute sub aripa ocrotitoare a d-lui general G. Marinescu, și acest lucru a vrut să-l spună d. Caracostea.

Rugbyul ca orice sport minor a avut de trecut în decursul existenței lui multe necazuri, unele mai mari, altele mai mici.

Punctul însă cel mai greu a fost aranjarea unui buget, și atunci când situația era mai tragică, a venit binevoitorul concurs a d-lui general Marinescu.

Datorită încasărilor dela cupa oferită cu atâta amabilitate de d-nia sa, sub perdeaua căreia se ascundea, existența proprie a acestui sport, rugbyul a putut avea în cele șapte bugete, campionate europene, echipamente pentru cluburi, sediu, secretar, etc.

Dar se pare că tocmai atunci când ne așteptam la mai mult a trebuit să ne gândim la viitorul acestui sport.

Contribuția dată cu atâta amabilitate de președintele de onoare a F.R.R.-ului nu va mai putea acoperi un buget pe care spectatorii tribunilor nu-l pot echilibra.

Și evident că vom ajunge din nou acolo unde am mai fost — lipsa fondurilor.

Să fie acest sport atât de nenorocit, ca să fim puși noi un mănunchi de entuziaști în situația disperată de a da înapoi?

Poate că da, căci după ce am pierdut terenurile pe cari am crescut, iată-ne acum și în situația de a nu mai avea oxigenul necesar existenței.

Anul 1941 se anunță destul de prost, dar până atunci bine că suntem asigurați pe anul 1940.

CICLISM

Concursul de ciclism dela Paris

Paris, 5. — Duminică după amiază a avut loc la Velodromul d'Hiver o cursă internațională ciclistă „sistem american" pe 100 kilometri.

Trebue să remarcăm că dela începutul ostilităților este primul concurs internațional de acest fel care se dispută în Franța. Au participat următorii „ași" internaționali: Diot, Fernand, Wambst, Pujol, Dosson, Louviot și Passat (Franța), Grauss, Besson (Elveția), Aerts, Breuskin (Belgia), Loati, Di Paco (Italia).

Această palpitantă cursă a revenit perechii franceze Diot-Wambst, urmată în ordine de: Aerts-Breuskin (Belgia) și Laoti-Di Paco (Italia).

ROȚI ȘI PEDALE

● F. R. C. n'a ratificat hotărîrea adunării generale a grupării Mociornița în care figurează în noul comitet și membri din gruparea desființată „Pr. Nicolae". Vom asista din nou la un proces între federație și grupări?

Acest lucru este cu atât mai regretabil cu cât adunarea generală a F. R. C.-ului se apropie...

C GARLAN RADU în noul sezon va alerga pentru gruparea din Floreasca unde în compania prietenului său, Bulgaru Niculae, dorește să fie eroul unor excelente performanțe.

● Noua grupare „Șoimii" are pentru sezonul de primăvară un bogat program de activitate.

Președintele ei d. Traian Savu, va fi inițiatorul a câtorva probe cu caracter inedit, curse care vor aduce o nouă notă în probele velocipedice dela noi.

H. C. Rapid pleacă Vineri la Tg. Mureș și Cluj

Conducătorul Mureșului a invitat echipa Rapidului pentru un match la Tg. Mureș.

Campionii au acceptat invitația și după toate probalitățile vor pleca Vineri la Tg. Mureș.

Deplasarea va fi făcută numai în cazul când în orașul ardelean va fi ghiață.

Deasemenea este posibil ca feroviarii să susțină un match și la Cluj.

După campionatul de hockey

Declarațiile celor doi căpitani, Botez și Bărbulescu

Seara târziu, după finala dintre Rapid și Venus, am avut prilejul să stăm de vorbă cu căpitanii celor două formații.

In vestiarul Rapidului era o zarvă de nedescris. Jucători și suporteuri în culmea fericirii se îmbrățișau, țipau, chiuiau de bucuria victoriei. Pe nesimțite a apărut și un chelner cu... șampanie frapată. (Rapidiștii erau deci atât de siguri de victorie încât n'au uitat nici de asta). Victoria a fost sărbătorită imediat.

L-am smuls cu greu pe Sandi Botez din acest cerc, rugându-l să ne spună ceva.

Căpitanul feroviarilor transpirat și gâfâind de oboseală abia putea scoate câteva cuvinte.

— Cred că toată lumea, care a văzut matchul, a avut prilejul să se convingă că victoria noastră este meritată și superioritatea noastră în materie de hockey este incontestabilă. Sunt nespus de fericit. Atât".

L-am lăsat pe „Sandi" să se bucure și el de succesul obținut cu tovarășii săi.

Când să plecăm, îl observăm pe Andrei Bărbulescu. Căpitanul negrilor, rezemat de bara patinoarului, urmărea matchul dintre Mureșul și Dragoș Vodă. Sportiv desăvârșit, Andrei Bărbulescu este calm și nu pare deloc abătut din cauza înfrângerii.

„Am pierdut în condițiuni vitrege. Arbitrii au fost de bună credință, dar sunt și ei oameni și ca atare greșesc și ei. Din păcate, aceste greșeli au survenit la goalurile 3 și 4, adică în momentul culminant al matchului. Nu sunt mulțumit de rezultatul obținut, dar mă bucură faptul că prima noastră participare în campionatul național de hockey a avut succes și am reușit să ne calificăm pentru finală. Vom continua să muncim și poate la anul vom obține mai mult".

PLACERILE IERNII

— Mai lasă fasoanele și vino aici de te răcorește.
(Münchener Illustrierte Presse)

Concursurile din Valea Jiului se vor desfășura Duminică

Campionatul de coborâre al regiunii Valea Jiului se va desfășura Duminică 11 Februarie.

Coborârea va porni de pe masivul Parângul 1780 m. iar sosirea în Petroșani.

Vor lua parte la concursul de coborâre skieuri din Lupeni, Petroșani și Vulcan.

FATA CU CAPRICII

— Nu vezi că e ud? Pune-l întâi pe bastoane să se usuce.
(Münchener Illustrierte Presse)

Evenimentele săptămânii

Triumful technicei alpine. Importanța concursurilor străjerești. Succesul campionatelor regionale

A șasea ediție a săptămânii sporturilor de iarnă dela Garmisch-Partenkirchen a însemnat în probele de ski un triumf al technicei alpine și a skiului german. Rezultatele în toate probele au dovedit până la evidență că skiul german este actualmente cel mai bun din Europa.

Lipsa nordicilor la probele de fond și sărituri ne-au privat de un duel interesant în probe în care germanii au făcut în ultimii ani reale progrese.

In schimb, cele două probe de technică alpină, coborîrea și slalomul, au fost pur și simplu la discreția skieurilor germani care au dominat categoric.

Concursurile dela Garmisch au dovedit că metoda alpină și skiul german nu are rivali în Europa și că singurii adversari în acest moment nu sunt decât elvețienii care de altfel au împărțit cu germanii titlurile la ultimele campionate mondiale.

IMPORTANȚA CONCURSURILOR STRĂJEREȘTI DE SKI

Primele concursuri străjerești de ski au însemnat pe lângă o victorie a sportului și un mare succes pentru ski. Cuvântarea d-lui comandant al Străjii Țării ținută în fața celor peste două sute de străjere și străjeri și din care am extras rândurile de mai jos, dovedește importanța evenimentului dela Predeal.

„Sportul, a spus d-sa, înseamnă viață, înseamnă sănătate deplină, izvor de curată energie sufletească și trupească.

Straja Țării vrea să ridice sportul la înălțimea unei adevărate etici.

Nu urmărim formarea de profesioniști sau campioni de performanță, ci voim să desvoltăm în milioanele d estrăjeri gustul pentru sporturile albe.

In timpul iernii, atât la munte cât și la șes, tineretul să practice skiul.

Mai încurajăm acest sport pentru a forma elemente destoinice în cadrul ap[ă]rării naționale.

Am venit în mijlocul vostru să văd rezultatul străduințelor străjerești și mulțumesc d-lui ministru Țoni și d-lui rezident regal Alexianu, pentru bunăvoința de a participa la desfășurarea probelor de întreceri străjerești.

In aceste clipe frumoase, când sunteți gata de plecare, să ne înălțăm cu toții gândul spre Acel care călăuzește destinele neamului nostru și care se bucură întotdeauna de succesele voastre, M. S. Regele Carol al II-lea, Marele Străjer al Țării".

CAMPIONATELE REGIONALE

Sâmbătă și Duminică s'au desfășurat în mai toate centrele campionatele regionale. Noua probă introdusă în calendarul skiului românesc, a fost pretutindeni un prilej de excelentă propagandă în favoarea skiului, iar rezultatele înregistrate, au dovedit că skieurii români sunt în real progres.

Dar marele câștig realizat prin organzairea acestor campionate a fost descoperirea noui elemente și valorificarea regiunilor noastre atât de frumoase, dar încă atât de puțin cunoscute.

Campionatele regionale, preludiu al marei întreceri pentru titlul național, ce va începe Vineri la Brașov, a însemnat primul examen serios al skieurilor români în acest sezon.

Modul cum s'au desfășurat și rezultatele obținute ne fac să privim cu încredere sezonul marilor competițiuni de ski ce se vor desfășura în cursul acestui an.

ELEMENTELE TINERE SE AFIRMĂ

Caracteristica întrecerilor regionale de Duminică a fost afirmarea elementului tânăr. Faptul este explicabil, căci sportul skiului și în special coborîrea și slalomul este pretutindeni un apanaj al tinereții.

In momentul când tinerii noștri talentați vor avea posibilitatea să fie antrenați metodic și vor avea la dispoziție echipamentul necesar și mai ales skiuri, clasa skiului românesc va fi cu mult ridicată.

Camor

Buletin meteorologic sportiv

PREDEAL. — Grosimea zăpezii 42 cm., cerul parțial acoperit. Temperatura +1°. Zăpadă întărită, favorabilă pentru sky și ascensiuni. Vizibilitatea 20 km.

SINAIA (cota 1400). — Grosimea zăpezii 48 cm., cerul parțial acoperit. Temperatura +1°. Moină. Zăpadă nefavorabilă pentru sky și ascensiuni. Vizibilitatea 4 km.

VATRA DORNEI (Parcul stațiunii). — Grosimea zăpezii 27 cm., plouă în momentul observației. Temperatura +1°. Moină. Zăpadă nefavorabilă pentru sky și ascensiuni. Vizibilitatea 1 km.

CABANA SUHARD (Vatra Dornei). — Grosimea zăpezii 62 siuniicm., plouă în momentul observației. Temperatura 0°. Moină. Zăpadă nefavorabilă pentru sky și ascensiuni. Vizibilitatea 200 m.

BUȘTENI. — Grosimea zăpezii 54 cm., timp frumos. Temperavorabilă pentru sky, dar nefavorabilă ascensiunii. Vizibilitatea 4 km.

STÂNA DE VALE (Hotel Excelsior). — Grosimea zăpezii 56 cm., cerul complet acoperit. Temperatura +1°. Zăpadă nefavorabilă pentru sky și ascensiuni. Vizibilitatea 2 km.

Starea lui Suck s'a îmbunătățit

Am anunțat că la matchul dintre Rapid și Dragoș Vodă, excelentul extrem al cernăuțenilor Suck a suferit un accident destul de grav, care a necesitat transportarea lui imediată la Spitalul de urgență".

Eri ne-am interesat de starea excelentului jucător și ni s'a relatat că starea lui s'a îmbunătățit mult.

In seara când a suferit accidentul el a leșinat. Transportat la spital i s'a administrat o injecție și cu toate acestea el nu și-a revenit decât după 4 ore.

Dat fiind că Suck mai suferise un accident, acum patru ani, fiind lovit serios pe cap, starea lui reclamă îngrijiri serioase și deaceia cernăuțeanul a fost internat la „Spitalul Gardienilor Publici", pe care nu-l va părăsi decât la sfârșitul săptămânii.

UN OM MILOS

Poveste fără cuvinte

Campionatul național de hockey în „superlative"

Campionatul național de hockey pe ghiață care a luat sfârșit, ne-a dat posibilitatea să urmărim amănunțit comportarea echipelor și jucătorilor.

Pe baza acestor comportări am alcătuit această listă a „celor mai".

Cea mai bună echipă: H. C. Rapid.
Cea mai slabă echipă: S. P. Cluj.
Cea mai mare revelație: Mureșul.
Cel mai frumos match: H. C. Rapid — Mureșul (2 : 2).
Cel mai pasionant match: H. C. Rapid — Venus, ceiace este și normal, era doar finala campionatului.
Cel mai anost match: Dragoș-Vodă — S. P. Cluj.
Cea mai populară echipă: Mureșul.
Cei mai mulți spectatori: la matchurile Rapid — Venus și Mureșul — Dragoș, peste 1.500.
Cei mai puțini spectatori: la matchurile Mureșul — Jahn și Dragoș-Vodă — S. P. Cluj.
Cel mai sportiv jucător: Sandi Botez. N'a fost eliminat niciodată, n'a făcut niciun foult și deși era căpitanul echipei sale n'a... reclamat nici odată. Ceiace este un lucru mare, desigur.
Cel mai nesportiv jucător: Engster (Dragoș Vodă). Ne pare rău că există și jucători nesportivi, dar masivul fundaș al cernăuțenilor a fost eliminat în repetate rânduri și după cât suntem informați a fost dat și în judecată de un spectator căruia i-a spart capul.
Cea mai bună apărare: a Rapidului.
Cea mai bună înaintare: prima linie a Rapidului (Telea-Botez-Brackl) care a marcat 4 goaluri Venusului în finală.
Cel mai eficace înaintaș: Bâzu Cantacuzino (Venus). A marcat, în fiecare match, în total 8 goaluri.
Cei mai rapizi jucători: Telea II (Rapid), Incze I (Mureșul), Biro (Rapid) și Vulcănescu (Venus).
Cei mai înceți jucători: Sunt atât de mulți încât preferăm să nu ne mai ocupăm de ei.
Cel mai bun portar: Toți slabi.
Cel mai bun fundaș dreapta: Biro (Rapid).
Cel mai bun fundaș stânga: Anastasiu (Rapid).
Cei mai buni extremi dreapta: In ordine: Telea II (Rapid), Suck (Rragoș Vodă) și Pană (Rapid).
Cei mai buni centri înaintași: In ordine: Panenka (Dragoș Vodă), Sandi Botez (Rapid) și Teodorescu (Venus).
Cei mai buni extremi stânga: In ordine: Vulcănescu (Venus) și Brackl (Rapid).
Cei mai buni arbitri: D-nii Lupu și Welter.
Cel mai frumos goal: al lui Brackl în matchul cu Dragoș-Vodă (goalul al doilea).
Cei mai populari jucători: frații Telea și Suck.

Sâmbătă și Duminică se vor desfășura la Poiana Brașov și Bolnoc campionatele naționale de fond și sărituri

Prima parte a campionatelor naționale de ski se va desfășura Sâmbătă și Duminică când sunt programate probele de fond și ștafetă și cele de sărituri. Ca teatru al acestor manifestațiuni a fost ales Brașovul, unul din centrele cele mai de seamă ale skiului românesc.

CEI MAI BUNI FONDIȘTI SE INTALNESC LA POIANA BRAȘOVULUI

Vineri 9 Februarie urmează să se desfășoare campionatul național de fond 18 km. pentru seniori și 8 km. pentru juniori.

Sâmbătă 10 Februarie tot în Poiana Brașovului se va alerga campionatul național de ștafetă 4—12 km. pentru seniori și 4—6 km. pentru juniori. Amândouă aceste manifestațiuni vor fi organizate în regia clubului I. A. R. și sub controlul regiunei de ski țara Bârsei întrunind la start pentru prima dată skieuri din toate centrele muntoase ale țării. Recentele campionate regionale desfășurate în majoritatea regiunilor au dat posibilitatea elementelor valoroase să se remarce și campionatele dela Brașov vor însemna în acest an o luptă aprigă disputată cu îndârjire atât în probele individuale cât și în cele pe echipe.

CAMPIONATUL DE SARITURI DELA BOLNOC

Pe trambulina dela Bolnoc indiscutabil cea mai bună instalație de sărituri care o avem în țară se vor desfășura Duminecă 11 Februarie campionatele naționale de sărituri în regia Clubului Turistic Brașov și a regiunei de ski țara Bârsei. Ultimul concurs desfășurat acum o săptămână a dovedit că săritorii noștri sunt în formă și dacă timpul se va menține favorabil și zăpada va fi bună este mai mult ca sigur că Duminecă la Bolnoc se vor înregistra rezultate excepționale.

Atât campionatul de fond cât și cel de sărituri sunt așteptate cu un deosebit interes constituind manifestațiuni spectaculare și care pasionează atât pe specialiști cât și pe neofiți. Cluburile delegate de Federație să se ocupe cu organizarea acestor manifestațiuni au și început pregătirile și totul va fi pus la punct până în cele mai mici amănunte.

De pe ghiață...

● De azi într'o săptămână se joacă la Basel matchul dintre Elveția și Ungaria. Matchul se va disputa sub patronajul generalului Henri Guison, comandantul suprem al armatei elvețiene.

Arbitrul: — Asta este o lovitură contrară regulamentului. Dacă-i mai dai una, voi fi silit să te elimin din joc.

SCRIMĂ

Finala cupei de floretă pentru „Cupa Dinu Cesianu"

Aseară a avut loc în sala de arme a Cercului Bucureștean finala de floretă pentru cupa Dinu Cezianu.

Au luat parte, cinci din cei șease concurenți clasificați la concursurile anterioare și anume:

Col. T. Radu, sala Cercului Bucureștean.

Gr. Neculcea, sala Cercului Bucureștean.

Prof. Bazilescu, sala Cercului Bucudeștean.

Turel Sebeștian, sala prof. Atanasiu.

Anastasiu C-tin, sala Metropola.

In urma asalturilor susținute s'a obținut următorul rezultat:

b) Gr. Neculcea, 4 victorii, 9 tușe.

2) Col. Th. Radu, 3 victorii, 10 tușe.

3) Aurel Sebeștian, 2 victorii, 17 tușe.

4) Prof. Bazilescu, 1 victorie, 10 tușe.

5) Atanasiu C., 0 victorie, 20 tușe.

Câștigător al cupei pe 1940/941 este d. Gr. Neculcea, campion de floretă al României pe 1939/940.

Juriul a fost format din d-nii M. Savu, S. Guyon, Herzeg, N. Marinescu și Cicu secretar.

Din totalul de 10 asalturi, cât a comportat acest asalt, negreșit că cel mai disputat a fost acela dintre d-nii Sebeștian și „tânărul' col. Radu. Viteză, combativitate, precizie în lovituri și o perfectă ținută sportivă, iată principalele puncte de atracție ale acestui asalt, pe drept cuvânt cel mai frumos. D. col. Radu a dat dovadă, cu acest prilej, că în ciuda vârstei și printr'o viață regulată, antrenament intens și seriozitate în tot ce întreprinde, un adevărat sportiv își poate menține forma și la o vârstă mai înaintată. Merită, deasemenea să fie relevați, pentru felul cum au tras, și d-nii Neculcea, un virtuos al floretei, prof. Bazilescu, Sebeștian și Atanasiu.

Am remarcat, în puțin numeroasa asistență, pe d-nii: ing. N. Caranfil, președintele Federației de scrimă, Antoniade, ing. Matak, maior D. Raici, căp. Popescu și alții.

Viitorul concurs (al 3-lea de sabie), va avea loc Sâmbătă 10 Februarie 1940, la ora 19, în sala Cercului Militar și va conta pentru cupa de sabie Ing. N. Caranfil și a cărei finală o vom anunța ulterior.

VOLLEY BASKET-BALL

Programul matchurilor de Duminică

Ora 9,30: Monitorul Oficial—Viforul Dacia volley băeți arb. Georbeade, asistenți Andrei Ioan și Andronescu Virgil.

Ora 10,30: Venus—Bonaparte volley băeți, arb. C. Riegler, asistenți Papinian V. și Bejenariu D.

Ora 11: Bonaparte—Aurora volleq fete, *finala Cupei „Ion Neguț"*, arb. Fr. Marinescu, asistenți Cosma Hociung și Bobeș M.

Ora 12: Sportul Studențesc I—V.S.C. basket-ball băeți arb. P. Oreu, asistenți Grigorescu C-tin și Tipărescu Al.

Ora 15,30: A.S.C.J.—Delavrancea volley băeți, arb. Vetra Anton, asistenți Cârâc Dem. și Enescu D.

Ora 16: Bonaparte—Sportul Studențesc II basket-ball băeți, arb. Samy Gruenstein, asistenți Lascarov Moldovan și Popescu Alex.

Ora 17: Aurora-O.C.B.—Macaby volley masculin, arb. Andronache A., asistenți Kestaiman și Milosievici M.

Ora 17,45: Sp. Studențesc—Av. Sportiv volleb băeți, arb. Arachian Gr., asistenți Ploton și Verhoeven.

Ora 18,30: Crai Nou—Radu Vodă volley băeți arb. Scorțeanu, asistenți Zamfirescu și Beloiu.

Ora 19: C.F.R.—Tirul basket amical, arb. Udenio, asistenți Ionescu Dan și Epuran Gh.

Dela districtul de arbitri

Se pune în vedere tuturor grupărilor că până în ședința ce se va ține Luni 12 Februarie sunt obligați să-și achite la zi orice datorii pecuniare către comisia districtuală de arbitri.

Achitarea datoriilor se poate face Joi 8 Februarie orele 20 la sediul F. R. B. V. și Duminică la sala „Inainte" contra eliberărei de chitanță.

Neconformarea acestei dispozițiuni atrage în mod automat suspendarea grupărilor.

„Sportul Studențesc" ține o consfătuire importantă

Secția de basket-volley a „Sportului Studențesc" invită pe toți membri săi la o ședință care va avea loc Miercuri 7 Ianuarie 1940, orele 18.30, la sediul dela Facultatea de Drept.

Sunt insistent rugați a lua parte absolut toți membrii, căci se vor lua hotărîri de mare importanță pentru viitorul acestei secții. Totodată se vor fixa și antrenamentele viitoare.

HAND-BALL

Adunarea generală a ligii „Muntenia"

Liga de handball „Muntenia" face cunoscut grupărilor că în conformitate cu articolul 78 din statutul federației române de hand-ball ține adunarea generală ordinară în ziua de 12 Februarie a. c., orele 19.30.

Dacă la ora de mai sus nu se vor întruni numărul de membri cerut de regulament, adunarea se va amâna cu o oră, adică la orele 20,30, când se va ține cu orice număr de membri prezenți.

Se amintește grupărilor care nu și-au achitat cotizația față de Ligă că nu au drept de vot la adunare, deasemeni domnii delegați vor trebui să aibe procură în regulă.

PAGINA HIPISMULUI

Dela plecare la sosire

In formă: Pușa, Amilkar, Antrag, Pădureț II, Columbus, Dudu Gordon, Blondella, Livada și Paj Axtell

De urmărit: Miorița, Luminița, Bănuța, Aluniș, Kanada și Makrele

● EOL a câștigat ușor, pentrucă principalii lui adversari — respectiv Pușa și Bandit II —, au galopat. Totuși Eol se găsește actualmente într'o condiție bună. De remarcat că distanța a fost bună pentru aptitudinile lui.

● PUȘA și-a egalat Duminică recordul carierii, fapt concludent. Iapa progresează dela cursă la curs. Duminică a galopat o singură dată. Dacă nu greșea ar fi fost extrem de periculoasă. Nu trebue omis faptul că la finish a învins pe Bandit II.

● BANDIT II se găsește într'o condiție acceptabilă și dacă nu galopa pe ultima parte a parcursului — nu putem preciza unde, pentrucă ceața stânjenea vizibilitatea — era mult mai periculos.

● AMILKAR lăsa impresia, la intrarea în linia dreaptă. că va câștiga. Gaidaev l-a lansat prea de vreme și astfel n'a avut resurse pentru ultimii zeci de metri.

● ANTRAG a impresionat mai ales pe ultima parte a parcursului .având un finish extraordinar.

● TALAZ a condus plutonul până la intrarea în ultimul ocol, unde s'a resimțit de eforturile depuse pe primul kilometru. Alergarea excelenta.

● JOCK a reintrat modest. Armăsar masiv el mai are nevoie de câteva alergări severe, ca să-și găsească forma.

● PADUREȚ II de câte ori a concurat, în ultimul timp, a marcat valori bune, care îi acordau în alergarea de Duminică primă șansă, câștigând mai ușor decât a părut și corectându-și recordul carierii cu 8 zecimi de secundă. Cu actuala-i formă, nu este exclus să mai câștige, în clasa lui.

● URIA s'a plasat a doua, pentrucă Miorița a galopat în linia dreaptă. Valoarea de Duminică a pensionarei lui Zabelin a fost mai bună decât cele precedente, dar nu demnă de reținut.

● MIORIȚA a însemnat o revelație. Este de urmărit la ieșirile ei viitoare.

● COLUMBUS, deși dădea avantagii care mergeau până la 120 de metri, a câștigat ușor, dovedind că este mai bine ca oricând. Duminică pensionarul d-lui Adem a fost și foarte corect.

● LUMINIȚA și-a corectat și ea recordul carierii, prezentându-se destul de bine. Cu forma actuală a lui Columbus, nu putea face mai mult. Cât de curând, Luminița își va găsi alergarea, pentrucă are o calitate: corectitudinea.

● BANUȚA a început să arate valori bune. Refractară terenului înghețat, pensionara lui Traian Marcu a reușit totuși să sosească a treia, cronometrajul fiind cu doar patru zecimi de secundă inferior recordului carierii. Acest fapt dovedește o condiție încântată și lasă să se întrevadă o victorie apropiată.

● NALUCA nu a beneficiat Duminică ca de singura ei armă, care este corectitudinea, galopând de două ori. Explicabil deci că a sosit a patra.

● DREAPTA a fost câtva timp pe primul plan.

● DUDU GORDON și-a însușit premiul Butoești, mergând din cap în cap. A respins pe rând atacurile Giovinezzei II, lui Brenn și în ultimă instanță pe al lui Aluniș. Forma lui Dudu Gordon este bună, dar la victoria lui de Duminică a contribuit în largă măsură și terenul înghețat, cu care se împacă de minune.

● ALUNIȘ i-a dat învingătorului său 100 de metri, reușind totuși să se apropie până la o lungime. Performanța lui trebue reținută.

● CALIN a mișcat până în ultimul ocol.

● GIONINEZZA II, atâta timp cât nu a avut cai în jurul ei, a fost periculoasă. Când l-a ajuns însă pe Dudu Gordon nu a mai dat nimic. O iapă care detestă lupta.

● BRENN, până la intrarea în ultimul ocol, unde a galopat, a fost un concurent serios la victorie. Galopul i-a fost însă hotărîtor.

● BLONDELLA avea teoretic o șansă frumoasă, pe care Traian Marcu i-a valorifi-

T. MARCU

cat-o. Nelăsându-se impresionat de alura susținută a alergării, Traian Marcu i-a plasat pointa de viteză la momentul oportun.

● KANADA a terminat foarte puternic. A fost una din cele mai bune valori ale acestei iepe, din iarna aceasta, când nu a lipsit depe programul niciunei reuniuni. Nu este exclus ca Duminică să fi fost o sclipire pasageră de formă. pentrucă anterior Kanada nu a arătat nimic deosebit, încheind plutoanele.

● VUET, până la jumătatea liniei drepte, era cel mai autorizat. Când a fost însă atacat de Blondella a galopat, pentruca apoi să piardă astfel și locul al doilea, în favoarea iepei Kanada.

● IEROȘCA II a fost condus cu prudență de Szabo și a câștigat. După felul cum s'a desfășurat alergarea, Ieroșca II nu avea nevoie de cea mai bună condiție — pe care de altfel nici nu o are — ca să câștige.

● BENITO H. P. nu putea face mai mult la 20 de metri de Ieroșca II, cu atât mai mult cu cât nici forma fiului lui H. P. nu este din cele mai bune.

● DOLLY WORTY a dat două galopuri care au scos-o din cursă.

● PROKATOR, deși avea primă șansă, a pierdut pentrucă Iurca i-a impus pe primul kilometru o acțiune mult prea puternică. Astfel că din fruntea plutonului, unde trebuia să termine, după șansa teoretică, a terminat ultimul.

● LIVADA a câștigat conducând din cap în cap și dovedind o condiție înaintată. Todiraș s'a dovedit un conducător abil.

● PAJ AXTELL deși și-a corectat recordul carierii cu două zecimi de secundă, nu a putut înfrânge condiția excelentă a iepei Livada. Pensionarul lui Corol este actualmente în maximum de formă.

● MAKRELE s'a dovedit în progres și la ieșirile ei viitoare merită să fie urmărită.

● LUGOJ și ELENA în regres. Explicabil, dacă avem în vedere eforturile la care acești trăpași au fost supuși în ultimele luni.

INFORMAȚII

● SLOBOZENCO a fost supus unei a doua operație.

● A MURIT mânzul din Domnișoru și Rozina (jumătate sânge) proprietatea d-nei M. Botea.

● LUCKY-BOY armăsar de trei ani a fost cumpărat de d. Aldescu dela d. Grăjdănescu. Armăsarul a intrat în antreanment la D. Botea.

● VEDETA și FAT FRUMOS au intrat în antrenament la A. Bota.

● D. ZENIDE a declarat următoarele culori la secretariatul Societății Hipice Române de trap: casacă și tocă verde, eșarfă more.

● SE pune în vederea antrenorilor că în zilele de curse, după sunarea primului clopot, nu mai au voe să iasă ori să trimită pe pistă alți cai decât acei care aleargă în acea zi.

Contravenienții vor fi amendați cu 2000 lei.

Terenul înghețat

împiedică antrenamentul cailor de galop la Băneasa

Antrenamentul cailor de galop este mult întârziat. Terenul înghețat nu permite scoaterea lor pe pistă. Lucrul nu este stânjenit — într'o oarecare măsură — decât acolo unde grajdul are un manej și se poate plimba calul la pas.

In general caii au iernat bine și dacă timpul ar fi permis antrenamentul lor, lucrurile ar fi mers de minune.

Pentru Derbyul român de trap

de anul acesta, au rămas angajați 52 de cai

O singură retragere: Vampa

La 1 Februarie 1940 a expirat termenul pentru a doua înscriere în Derbyul Român de Trap. Din 53 de cai, câți fuseseră înscriși la 1 Decembrie 1939, nu a fost retras decât un singur trăpaș, Vampa.

Dăm mai jos, numele, recordurile, originile și proprietarii celor 52 de cai trăpași înscriși în Derbyul Român de trap:

Bandit II (1.33⁷) a. m. închis din H. P. și Dunărea, proprietatea d-lui C. I. Gabroveanu.

Barza (1.32⁶) e. m. din Centurion Molodoi și Bazsalikom, proprietatea d-nei Vasilica Pavlic.

Birlic (1.31⁵) a. m. din Gordon Peter și Rezi, proprietatea d-lui Anton Paul.

Bistricioara (1.35⁵) e. r. din David Axworthy și Bistrița, proprietatea d-lui locot.-col. V. Trifulescu.

Brenn (1.33⁷) a. m. din H. P. și Bien Aimée, proprietatea d-lui H. Mayersohn.

Călin (1.33⁹) a. m. din Jelző și Cousine, proprietatea Moșt. dr. I. Pantelimon.

Cilly Hanover (1.37¹) e. m. din General Hanover și Csalogany, proprietatea d-lui Gh. Adem.

Cimbric (1.48) a. m. din Badea Petre și Miss Franciska, proprietatea d-lui V. Aldescu.

Cina (1.37) e. m. din Centurion Molodoi și Elba II (p. s.), proprietatea d-lui T. Tassopol.

Ciuleandra (1.47²) e. m. din Volo Worthy și Carmen, proprietatea d-lui V. Cicei.

Columbus (1.36³) a. c. din General Hanover și Colombine, proprietatea d-lui Gh. Adem.

Director (1.41²) a. m. închis din Texas și Diligent, proprietatea d-lui I. Ghimiușliu.

Dolly B. (1.45⁹) e. r. din Badea Teu și Dolly, proprietatea d-lui D. Motea.

Domnia (1.44¹) e. r. din Bandi și Doamna, proprietatea d-nei M. Corol.

Don (1.33⁸) a. m. închis din Bandi și Domnița II, proprietatea d-lui N. Ianușevici.

Draga Mea (1.30⁵) e. m. din David Axworthy și Mein Liebling, proprietatea d-lui B. Grăjdănescu.

Elly (1.28²) e. m. din E. Colorado și Elster II, proprietatea d-lui C. I. Gabroveanu.

Eol (1.33⁵) a. m. din Jelző și Makwirag, proprietatea d-lor Gr. Teodorescu și Șt. Ștefănescu.

Floare (1.31⁵) e. r. din Wapiti și Flora II, proprietatea d-lui M. Abăluță.

Gaby M. (1.28⁴) e. m. din Progress și Peggy II, proprietatea d-lui B. Grăjdănescu.

Grozava (1.32²) e. m. din Gordon Peter și Orgia, proprietatea d-lui Gh. Iordănescu.

Giovinezza II (1.35⁵) e. m. din Strolch și Grija, proprietatea Hergheliei Naționale Rușețu.

Hispano (1.34⁶) a. m. din Texas și Hannerl, proprietatea d-nei S. Cerbeanu.

Ikar (1.45⁹) a. m. din Texas și Irma, proprietatea d-lui I. Ghimiușliu.

Izvor T. (1.39⁹) a. r. din David Axworthy și Martha II, proprietatea d-nei E. Russu.

Joker (1.38²) a. m. închis din Jreț și Zum Zum, proprietatea d-lui locot.-col. N. Efstatiade.

Lăutar (1.40⁷) a. m. închis din Bandi și Lumina, proprietatea d-lor I. și J. Bercovici.

Lilia (1.38⁹) e. r. din Bandi și Lilly P., proprietatea d-lui N. Stănciulescu.

Lut (1.41³) a. m. închis din Jeles și Lea, proprietatea d-rei D. Pacișin.

Miriștea (1.34¹) e. m. din David Axworthy și Muzsika, proprietatea d-lui col. I. Georgescu.

Năluca (1.42⁶) e. r. din David Axworthy și Nutza Worthy, proprietatea d-lui maior I. Filipescu.

Nicevo (1.39⁴) a. m. din Gordon Peter și Natter, proprietatea d-lui ing. I. Matak.

Nocica (1.39⁷) e. m. din Centurion Molodoi și Liuliușa III, proprietatea d-nei E. Vasilescu.

Paj Axtell (1.34²) a. r. din Sixtus și Palika, proprietatea d-lui I. Franc.

Princesse Axtell (1.39⁹) e. m. din Sixtus și Peggy, proprietatea d-lui I. Franc.

Prinț Worthy (1.38⁹) a. m. închis din Volo Worthy și Princesse Caid, proprietatea d-lui I. Franc.

Rama II (1.27⁶) e. m. din General Hanover și Ramona II, proprietatea d-lor Gh. Adem și C. Mueller.

Răsura (1.32⁴) e. m. din Gordon Peter și Csipkerosza, proprietatea d-lui B. Grăjdănescu.

Rozina (1.38⁴) e. s. din Texas și Rosalina, proprietatea d-lui M. Pântecan.

Santuța (1.31³) e. m. închis din Ostap și Franzi H., proprietatea d-nei S. Ghica.

Speranța (1.39¹) e. r. din Avanti II și Proza, proprietatea d-nei A. Rădulescu.

Taina (1.32¹) e. m. din David Axworthy și Turtucaia, proprietatea d-lui B. Marcu.

Talisman (1.44⁷) a. m. din Jeles și Tombola, proprietatea d-lui I. Bugulescu.

Tara (1.37⁵) e. m. din Wapiti și Talpa, proprietatea d-lui M. Abăluță.

Tătăran (1.32⁹) a. m. din Avanti II și Lacrima, proprietatea d-lui I. Kőpe.

Turla (1.39¹) e. m. din Bandi și Turma, proprietatea d-lui N. Stănciulescu.

Ulis (1.32⁴) a. m. din Hârtop și Iris, proprietatea d-lui M. Ionescu.

Ural (1.32⁵) a. m. din David Axworthy și Pacahantos, proprietatea d-lui D. Bărbânța.

Uranu (—) a. m. din Adonis și Comtesse Folies, proprietatea d-nei Marilena Bodescu.

Urganda (1.37³) e. m. din Adonis și Motty Maris, proprietatea d-lui P. Lazăr.

Victoria (1.45¹) e. m. din Răzvan și Veverița, proprietatea d-nei M. Corol.

Zanoza (1.44²) e. m. din Texas și Zaza, proprietatea d-lui J. Thal.

Pagina Boxului

La 10 Februarie!

O mare reuniune la circul „Royal"

Ilie Petrescu, Moți Spakow, Mielu Doculescu, Benjamin Adania, Const. David și Vasile Stoian vor lupta pentru desemnarea challangerilor

După campionatele amatoare care au luat sfârșit acum câteva zile, iată că o nouă reuniune de mare amploare, va avea loc la 10 Februarie, în manejul circului „Royal", în plin centru sportiv.

In match vedetă se vor întâlni pentru a desemna pe challangerul categoriei grea, Ilie Petrescu și Moți Spakow, iar învingătorul va boxa cu Vasile Șerbănescu, actualul campion național la toate categoriile.

Atât Ilie Petrescu cât și Moți Spakow, se antrenează intens, și fiecare din ei e optimist. Ilie ține cu totdinadinsul să-l bată pe Spakow, iar Moți, dorește mai mult ca ori când, să-și ia revanșa, ca să arate încăodată publicului bucureștean că technica și pumnul său mai există încă.

Intâlnirea dintre acești doi grei, va constitui o luptă frumoasă, fiecare din ei dorind să învingă, ca astfel să poată merge mai sigur spre titlu.

Matchul se va desfășura în 10 reprize a 3 minute.

*

In programul aceleiași gale, în match semi-vedetă se va întâlni Mielu Doculescu cu Benjamin Adania în 10×3 reprize Această luptă va fi pe drept cuvânt cea mai interesantă, din punct de vedere atractiv Doculescu după ce a suferit o înfrângere din partea lui Adania, abandonând pentru câtva timp boxul din motive independente de voința sa, se pare că și-a revenit în forma de odinioară și ține neapărat să-și ia revanșa. Dar nici Adania nu se va lăsa, căci având o victorie asupra lui Doculescu, va aduce un punct în plus la atacarea titlului pe care l-a disputat de curând și care rezultat ne este cunoscut.

A treia întâlnire tot atât de atractivă va fi lupta dintre Const. David și Vasile Stoian în 8×3 reprize.

Primul, după ce a arătat lucruri frumoase, demne de un profesionist, în ultimele reuniuni, va primi replica lui Vasile Stoian, care nu a mai urcat ringul de un timp îndelungat. Totuși, cu antrenamentul bine pus la punct, va căuta să facă o figură onorabilă, căci de partea cui va fi victoria, va putea lupta pentru titlul național la categoria ușoară. Stoian va găsi în Const. David un bun puncheur care îi va opune o dârză rezistență.

PRIMUL MATCH MIXT

După figura frumoasă, făcută recent în campionatele amatoare — de Marin Gaspar a făcut pe organizatori să-i angajeze un match, opunându-i pe profesionistul Dumitru Voiculescu Acest match constă ca revanșă și ambiția va fi destul de dârză din partea amândurora. Pe drept cuvânt, va fi o luptă interesantă de oarece ambii se prezintă cu o carte de vizită destul de respectabilă. La Gaspar, putem găsi toate însușirile pe care le poate avea un bun boxeur.

Dispune de o rapiditate uluitoare, de un fizic excelent și de un elan neîntâlnit. Suntem siguri că Gaspar va demonstra și de data aceasta, boxul său clar și calitățile sale cari l-au făcut celebru. Despre Voiculescu numai lucruri bune. Ca profesionist, a Ca profesionist a întâlnit pe Lucian Popescu în fața căruia a pierdut la puncte. Dar e mândru, că în fața aceluia care pierduse, avea să devină peste câtva timp campionul Europei. Deasemeni a boxat cu D-tru Iordănescu actualul challanger al lui Gheorghe Popescu, la campionatul României pentru categoria „pană".

B. ADANIA

Lupta va fi de o rară spectaculozitate, ambii boxeuri vor boxa hotărîți să învingă, dar Gaspar ține mai mult ca oricând de oarece în caz de victorie va trece la profesionism. Și o spunem sincer că suntem mândri să-l vedem.

Restul programului, va fi completat cu alte trei matchuri amatoare, dintre cei mai buni amatori recenți evidențiați la campionate.

In așteptarea acestui eveniment, care se va petrece săptămâna aceasta, boxul e în mare sărbătoare.

Gică Roșianu

A. Heuser, V. Șerbănescu și Ilie Petrescu

Rapida capitulare a lui Vasile Șerbănescu la Koenigsberg în fața lui Adolf Heuser, deși ne-a întristat, a venit parcă să sublinieze și mai mult valoarea lui Ilie Petrescu.

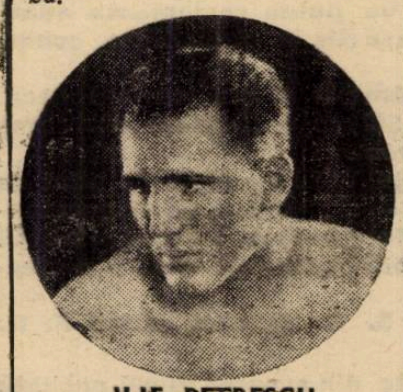

ILIE PETRESCU

In adevăr, adversarul de Sâmbătă a lui Moți Spakov a terminat — e anul de atunci — învins greu la puncte după un match care a entuziasmat pe specialiștii germani, în compania aceluiaș Heuser la Berlin.

Break... stop... out...

● Amatorul Petre Ionescu care era programat să boxeze la 10 Februarie cu semigreul Vasile Constantinescu-Martac — nu se poate prezenta.

„Fiind concentrat și plecând din București mă văd silit să nu pot boxa cu acela cu care țineam atât de mult să mă întâlnesc. Totuși când posibilitățile îmi vor permite, îl voi provoca", ne-a declarat el.

● Intâlnirea revanșe pentru campionatului italian la ușoară, între Kid Romeo, deținătorul titlului, și Farfanelli, se va disputa la 19 Februarie la Terni.

● Tommy Farr este în tratative cu Gen Harvey pentru a-l întâlni pentru titlu.

Echipa de box a Germaniei pentru matchul cu Ungaria

Berlin, 5. — In vederea matchului cu Ungaria din 11 Februarie, dela Breslau, federația germană de box a alcătuit echipa sa după cum urmează;

Cat. musca: Obermauer.
Cat. cocoș: Wilke.
Cat. pană: Graat.
Cat. ușoară: Nürnberg.
Cat. semimijlocie: Heese.
Cat. mijlocie: Pepper.
Cat. semigrea: Schmidt.
Cat. grea: Hoff.

Campionii regiunii Banat s'au desemnat

Campionatele de amatori ale regiunei Banat, care a avut loc în zilele de 30 Ianuarie și 1 Februarie 1940, și-au desemnat deținătorii titlurilor :

Categoria Hârtie : Ioanovici Pavel.
Categoria Muscă : Indru Romulus.
Categoria Cocoș : Fiat Petru.
Categoria Pană : Burducea Marin.
Categoria Ușoară : Moriș Ștefan.
Categoria Semi-mijlocie : Istrate Ioan.
Categoria Mijlocie : Toth Iosif.
Categoria Semi-grea : Mentel Pavel.
Categoria Grea : Lungu Gheorghe.

Comitetul regiunii Bucegi a respins cererea lui N. Petrescu de a trece la profesionism

D. C. Ionescu, cooptat în comitet

Comitetul de box amator al regiunei Bucegi s'a întrunit Sâmbătă seară. Au fost prezenți d-nii :

Locot.-col. Egizzio Massini, căpitan dr. V. Coferu ,căpt. Juncu, C. Ionescu, Șerban Tassian.

Asistă d. Ștefan Buzdugan, membru în comitetul F. R. Box.

1. — Se citește și se aprobă procesul verbal al ședinței din 13 Ianuarie 1940.

2. — Asupra cererii Asoc. Universal pentru acordarea unei păsuiri pentru plata amendei de lei 2000.—, se decide a se convoca d. Th. Pecchici, președintele asociației pentru a da relațiuni asupra situației asociației, după care se va aviza.

3. — *Scrisoarea Asoc. Prahova prin care se cere acordarea datei de 10 Februarie a. c. pentru organizarea unei reuniuni la Ploești, se va trimite la F. R. Box, spre soluționare, întrucât la această reuniune urmează a se disputa titlul național profesionist la cat. pană.*

4. — Se deleagă d. Șerban Tassian a cerceta și referi asupra cererii de ajutor a Asoc. Box Sport.

5. — Se respinge cererea de trecere la, profesionism a amatorului N. Petrescu din Asoc. Universal.

6. — Se ia cunoștință de desegările obținute de aamtorii : Ciocan N., Melinescu Petre și Borș Grigore.

7. — In urma rezultatelor obținute la campionatele regionale din 23, 24, 27, 28 și 30 Ianuarie 1940, se declară campioni regionali : cat. minimă : Somer Milo (Universal); cat. hârtie : Lăzăreanu C. (Turda); cat. muscă : Chirilon (Turda); cat. cocoș : Rădan N. (Turda); cat. pană : Gașpar Marin (Turda); cat. ușoară Obăgilă Puiu (Universal); cat. semi mijlocie : Weintraub Aurel (Turda); cat. mijlocie: Andreiev V. (Tîrul); cat. semi grea: Constantinescu V. (M. Doculescu); cat. grea : Georgescu George (Titel).

8. — *Se cooptează ca membru în Comisiunea Regionei Bucegi, d. C. Ionescu.*

Matchul de box Brăila - București s'a terminat în favoarea gazdelor

Inainte de gală s'a expus programul de viitor al Boxing - Clubului

(Dela redacția noastră din Brăila)

Vineri a avut loc la teatrul Passalaqua mult așteptata reuniune organizată de Boxing Club Brăila.

Reînființat din dorința unui grup de înflăcărați susținători ai artei nobile, Boxing Club și-a impus dela început să organizeze cât mai multe gale, cu scopul de a populariza frumosul sport cu mânuși, a da posibilitate brăilenilor talentați să se afirme și în sfârșit a oferi numeroșilor amatori de manifestațiuni alese, regalul unor întâlniri bine regisate.

PUIU OBAGILA

Gala de Vineri seara, judecată prin prisma celor trei consideremente de mai su sa însemnat în mod hotărît un succes de care conducătorii Boxing-Clubului se pot simți mândri.

ORGANIZAREA ȘI PROGRAMUL

Intr'adevăr, matchul de box București-Brăila a adunat pe ringul teatrului Passalacqua cele mai autentice talente din Capitală și din orașul nostru.

Organizatorii n'au precupețit niciun sacrificiu, iar publicul a fost pe deplin mulțumit.

Programul a început printr'un cuvânt de deschidere rostit de d. Mihail Lupescu, membru în comitetul de propagandă. Printre altele d-sa a spus : Boxing Club vrea să propage boxul ca exercițiu fizic și își face un punct de onoare din a susține amatorismul în sport și a face pe boxeuri să îmbrățișeze morala practicării sportului pentru plăcerea olimpică de a face sport.

După ce a citat lista valorosilor conducători în frunte cu d-nii maior Gh. Nesteanu, Gh. Teodorescu, George Cheladiti, Panait Maina, Cristea Dumitriu, R. Zalevschi, V. Jindiceanu, d. Mihail Lupescu a adus cele mai vii mulțumiri publicului brăilea, căruia Boxing Club îi cere și pe viitor un concurs tot atât de mare.

MATCHURILE

In primul match al serii *Milo Sommer*, proaspăt campion al regiunii Bucegi, a ieșit la egalitate cu *Romică Mircea*.

In a doua partidă *Jean Chirculescu* a fost învins de începătorul *Valeriu Ionescu*.

Iulian Cetățeanu pierde în fața lui *V. Vasilescu; Gh. Tătărescu* termină la egalitate cu *Petre Pungaru; Puiu Obăgilă* l-a învins pe *Nisi Andreanopol* după un match spectaculos; *Gh. Moroianu* a fost făcut k. o. technic de puternicul *Dionisie Vasile; Gură Mare* și *Mișu Petrescu* au făcut match egal, iar profesioniștii *Sandu Petrescu* și *Costel Dumitrescu* au făcut o partidă nulă.

Juriul reuniunei: George Cheladiti și Cristea Dumitriu; medicul galei dr. P. Graur; cronometror d. G. N. Cochino; gong, d. V. Jindiceanu; oficial d. Grigoraș Gh.

Straja Țării s'a sesizat de eșecul lui Șerbănescu și a cerut relații U. F. S. R.-ului !

Reglementarea deplasărilor în străinătate se va produce în scurt timp

Desigur că nu a fost sportiv român care să nu se fi simțit jenat și, în același timp, necăjit când a aflat rezultatul „reușit" de Șerbănescu, campionul României, la Koenigsberg.

Jenat pentrucă acest celebru k. o. în prima repriză pune sportul românesc într'o proastă lumină; necăjit pentrucă V. Șerbănescu nu este în realitate un boxeur care să cedeze atât de repede. Altele îi sunt posibilitățile și numai condițiuni speciale au provocat acest „accident", ca să utilizăm termenul oficialilor.

Și tocmai în aceste condițiuni speciale stă marea vină a lui Șerbănescu : să pleci în ajun cu avionul la Berlin, să-ți continui apoi călătoria cu trenul până la Koenigsberg și toate astea după ce contractase și o gripă.

Firește, acestea sunt explicații, nu scuze. Mai mult, ele constituesc acuzații la adresa lui Șerbănescu. CARE TREBUIA SA PLECE DIN VREME SAU DELOC. Iar în condițiunile în care a plecat TREBUIA să renunțe la deplasare. Pretexte s'ar fi găsit. Mai ales astăzi.

Dar poate că tot e bine că Șerbănescu a plecat la Koenigsberg.

Căci Straja Țării va putea reglementa odată pentru totdeauna deplasările în străinătate, echipe sau individuale.

Aceasta se va întâmpla și mai curând decât și-ar închipui cineva. Știrea o deținem din sursă demnă de totă încrederea.

Deocamdată, Straja Țării — care n'a știut de plecarea campionului — s'a sesizat de fulgerătoarea... înfrângere a lui Șerbănescu. A cerut relații U. F. S. R.-ului asupra condițiunilor în care s'a efectuat deplasarea.

La rându-i, U. F. S. R. va cere relații F. R. Boxului.

Și ceeace va rezulta din această quasi-anchetă va determina reglementarea deplasărilor în străinătate de care vorbeam mai sus.

Și bine va face Straja Țării.

Rapid și Venus

se vor întâlni din nou, în match revanșe...

...pentru „Cupa col. T. A. Davila"

Dat fiind că finala campionatului de hockey dintre Rapid și Venus a furnizat un match foarte disputat, în care Venus a fost învins în primul rând din cauza unor defecțiuni de forță majoră, precum și datorită unor împrejurări cari au făcut pe mulți să aibe îndoială asupra superiorității echipei învingătoare, d. col. T. A. Davila, președintele F. R. H. G., a oferit o cupă învingătorului unui nou match dintre Rapid și Venus.

Data întâlnirei n'a fost încă fixată, dar ea va avea loc încă în această lună.

Bersinsch învingător la Oslo

Oslo, 5. — Concursul internațional de patinaj viteză s'a soldat cu victoria campionului european Berzinsch (Letonia) cu 149,677 puncte, urmat de norvegianul Harry Haraldsen 195, 135 puncte și Charles Mathiesen 195,600 puncte.

La proba de 1500 m., Harry Haraldsen a stabilit un nou record norvegian, realizând timpul de: 2 min. 19 secunde.

La proba de 10.000 m. a stabilit norvegianul Erling Hagen tot un nou record național, cu timpul 17 min. 19 secunde.

Cum au câștigat praghezii în matchul de ping pong cu Berlinul

Berlin, 5. — Matchul de tennis pe masă între echipele reprezentative ale orașelor Praga și Berlin a terminat cu victoria netă a praghezilor, cari au învins cu 5:0

Rezultatele tehnice sunt următoarele :

Vana (P) b. Klack (B) 21:12, 21:6, 21:12.

Hamr (P) b. Schwager 21:7, 21:13, 23:21.

Hamr b. Klack 21:15, 22:20.

Vana b. Schwager 21:16, 21:11, 21:17.

Hamr, Vana b. Klack, Schwager 14:21, 21:14, 21:11, 23:21.

Dacă-l învinge pe Voiculescu Marin GASPAR trece la profesionism

Marin Gașpar, vedeta Nr. 1 a campionatelor regionale de box și poate cel mai strălucit produs al boxului românesc, a făcut o declarație senzațională :

In caz de victorie asupra lui Voiculescu, a spus el, nu mai aștept decât sfârșitul campionatelor naționale de amatori pentru a abandona hermina albă și a ataca titlul profesionist al categoriei până.

„Cei doi"

Tudose și Dragomir vor încerca stabilirea unui record de bicicletă pe distanța Berlin-București

Ambasadorii ciclismului românesc sunt de trei zile oaspeții Berlinului.

Ei vor lua parte într'o probă inter-orașe unde figurează elita ciclismului din Berlin, Viena și Praga.

Se speră că ei vor evolua și la o a doua reuniune de velodrom ce va avea loc Duminică, 11 Februarie. Dacă vor da satisfacție vor fi programați și la alte reuniuni, ei urmând să revină pela începutul lunei Martie.

O INCERCARE DE RECORD

La plecare Tudose ne-a mărturisit că va încerca împreună cu Dragomir să realizeze una din cele mai răsunătoare performanțe din cariera lor:

Stabilirea unei legături, pe cale velocipedică, în timp record între Berlin și București trecând prin Praga, Viena și Budapesta.

Deși încercarea lor pare temerară și cei mai pesimiști o vor considera drept irealizabilă, noi sperăm că acest lucru va fi posibil, cunoscând valoarea „celor doi". Ambiția de a aduce ciclismului nostru o puternică afirmare va fi factorul esențial a înfăptuirii acestei performanțe.

DAR...

Tot acest plan va fi posibil numai dacă ei vor putea rămâne la Berlin până la sfârșitul lui Februarie.

Factorul esențial: **chestiunea financiară**, dacă va putea fi soluționat într'un mod favorabil, va îndepărta și ultimul obstacol ce stă în calea acestei performanță.

Lucrul acesta nu pare de neînvins.

După ce arbitrul le-a dat de două ori avertisment pentru lipsă de combativitate V. Venturi a dispus la puncte de Deyanna și s'a calificat în finala campionatului italian de semi-mijlocie

ROMA, 5. — Sâmbătă seară s'a desfășurat în sala Parioli o mare reuniune profesionistă națională în cadrul căreia Vittorio Venturi și Deyanna au boxat în semi-finala campionatului italian la categoria semi-mijlocie.

Matchul a comportat 12 reprize și s'a terminat cu victoria netă la puncte a lui Venturi.

Intâlnirea însă, a fost plină de peripeții.

Inceputul a aparținut lui Venturi care s'a impus printr'o ofensivă „tare". Deyanna abia poate rezista.

Incet-încet însă, alura disputei slăbește, boxeurii se mulțumesc cu... studiu, ceeace le atrage un avertisment pentru lipsă de combativitate.

Se părea că avertismentul va avea efect, mai ales că Venturia a început să atace din nou.

Dar curând, publicul a început din nou să huiduiască.

Astfel că în repriza 9, cei doi boxeuri au primit un al doilea avertisment pentru lipsă de combativitate.

De data aceasta, avertismentul are efect căci începând cu repriza întâia. Venturi îi bate pur și simplu pe Deyanna care termină complect extenuat, la un pas de knok-out.

Venturi câștigă astfel la puncte, cu un avans apreciabil.

Un nou tip de bicicletă italiană: biciclistele stau pe ghidon

Editura Societății Anonime „Universul", București, Str. Brezoianu No. 23— 25 — România

Taxa poştală plătită în numerar conform aprobării dir. generale p. t. t. nr. 24.464/939

2 LEI

UNIVERSUL

8 PAGINI

35 - 1940

Redacţia şi Administraţia: Palatul „UNIVERSUL" str. Brezoianu 23—25. Telefon: Centrala 3.30.10; Redacţia 4.21.81. Redactor responsabil EUGEN DUMITRESCU

Proprietar: „Universul", S. A. Adm.-delegat: STELIAN POPESCU Inscris sub No. 167, Trib. Ilfov

Nr. 35. — Anul III ● BUCUREŞTI. — Joi 8 Februarie 1940

ABONAMENTE: Pentru grupări sportive 1000 lei anual

1 an LEI 500
6 luni LEI 270
3 luni LEI 150

Unul din terenurile de antrenament ale Stadionului Olympic, după un bombardament sovietic

F. R. F. A. nu va mai avea director technic şi administrativ!

Două importante modificări de statut care vor fi supuse adunării generale dela 25 Februarie

Adunarea generală a federaţiei române de football, care — cum se ştie — se va ţine la 25 Februarie, anunţă lucruri din cele mai interesante. Oficialii bine informaţi anunţă chiar senzaţii.

Cert este însă, că în prezent a început goana după procurile atât de necesare la o adunare.

MODIFICĂRI DE STATUT

Printre alte chestiuni — ordinea de zi nu a fost anunţată, încă — va fi luat în discuţie şi un proect de modificări în statut.

După cum am fost informaţi din sursă sigură, aceste modificări sunt extrem de importante şi privesc administraţia federaţiei.

NU VA MAI EXISTA DIRECTOR TECHNIC

Una din aceste modificări— după aceeaşi sursă care ne-a informat — se referă la postul de director tehnic şi administrativ.

Intr'adevăr, proectul de modificări propune schimbarea numelui de „director technic şi administrativ" prin acela de „secretar general".

Cu alte cuvinte se revine la o situaţie veche. Căci secretarul general exista înainte de înfiinţarea postului de director technic şi administrativ.

CUMULUL DE FUNCŢIUNI

Se ştie că în urma unei dispoziţiuni a Străjii Ţării, conducătorii federaţiei nu pot îndeplini mai multe funcţiuni în conducerea federaţiei sau a organelor sale subalterne.

Este vorba de articolul 23 din statut. Prin noua modificare, care se va propune la adunarea generală dela 25 Februarie, art. 23 urmează să fie modificat în sensul că postul de selecţioneur poate fi ocupat de un membru din comitetul federal.

Şi aceasta constitue o revenire la o situaţie mai veche. Această parte nouă a articolului 23 exista în ediţia a III-a a statutului (din 1938).

Recordurile naţionale şi recordurile mondiale de patinaj viteză

Campionatele naţionale de patinaj viteză au fost amânate...

In locul rezultatelor care s'ar fi obţinut la aceste întreceri, să ne consolăm deocamdată cu lista recordurilor noastre şi mondiale.

RECORDURI NAŢIONALE

500 m: 49,4 sec., Carol Gall (Mureşul, obţinut la 11 Februarie 1934 la Budapesta.

1000 m.: 1.46,5 Le Gebefügi (S. P. Cluj), obţinut la 20 Februarie 1938 la Cluj.

1500 m.: 2.42,8. B. Pop (S. P. Cluj) obţinut la 17 Februarie 1935 la Cluj.

3000 m.: 5.46. B. Pop (S. P. Cluj) obţinut la 11 Februarie 1934 la Budapesta.

5000 m.: 9.49,4. B. Pop (S. P. Cluj) obţinut la 7 Februarie 1937 la Cluj.

10.000 m.: 21.17,7 Elemér Sándor, obţinut la 20 Februarie 1938 la Cluj.

RECORDURILE MONDIALE

500 m.: 41,8 sec. Engnestangen (Norvegia), obţinut la 5 Februarie 1933 la Davos (Elveţia).

1000 m.: 1.28,4 Thunberg (Finlanda) obţinut în 1930 la Davos.

1500 m.: 2.14,9. Staksrud (Norvegia) obţinut în 1937 la Davos.

3000 m.: 4.49,6. Ballangrud (Norvegia) obţinut în 1935 la Davos.

5000 m.: 8.17,2. Ballangrud (Norvegia) obţinut în 1936 la Oslo.

10.000 m.: 17.14,4. Ballangrud (Norvegia), obţinut în 1938 la Davos.

Astăzi pe pista dela „Deutschlandhalle"

Ciclistii români C. Tudose şi Dragomir se 'ntâlnesc cu cei mai buni amatori din Berlin, Praga şi Viena

într'un match greu in care şansele nu sunt de partea lor

Prima manifestare a ciclismului românesc din acest an are loc astăzi... la Berlin, pe pista celebrului Deutschlandhalle.

C. TUDOSE

Debutul se produce în condiţiuni destul de grele pentru reprezentanţii noştri, Tudose şi Dragomir: pe o pistă cu care d'abia au făcut cunoştiinţă şi într'un match Berlin-Bucureşti-Praga-Viena.

Deci, în cadrul unei reuniuni care va întruni la start pe cei mai buni amatori berlinezi, vienezi şi proghezi.

O concurenţă de elită care constitue încă o dificultate pentru cei doi cicliști români.

Care, totuşi, avem convingerea că vor face tot ce vor putea pentru a prezenta cu demnitate culorile româneşti.

Adăugăm că participarea lui Tudose şi Dragomir se datoreşte iniţiativei F. R. C.-ului de a da posibilitate celor mai buni alergători români să înveţe venind în contact cu cicliştii străini.

*

Cum am anunţat într'un număr trecut, matchul ciclist de astăzi cuprinde trei probe şi anume:

1. — O cursă de viteză.

2. — O cursă de urmărire şi

3. — Una cu adiţiune de puncte.

*

In ce priveşte concurenţii, reamintim echipele celor patru oraşe:

DRAGOMIR

Bucureşti: Tudose şi Dragomir.

Berlin: Bunzel, Holzhüter, G. şi K. Purann şi Schultz.

Praga: Komarek şi Jung.

Viena: Chylik şi Seeber.

D. T. SIDOROVICI IN ITALIA

Comandantul Străjii Ţării, d. Teofil Sidorovici a fost invitat în Italia de către organizaţia G. I. L. D-sa părăseşte ţara în cursul zilei de astăzi şi în timpul în care se va afla în Italia se va documenta asupra organizaţiunilor sportive şi de educaţie fizică italieneşti.

Football Football Football Football Football Football Football

O reglementare necesară a „F. C." - urilor

Se va introduce obligativitatea „cifrei de localnici" pentru echipele municipale

O falsă interpretare a realităților a condus în footballul nostru la o situație nefericită, care nu mai poate fi acceptată.

Este acea recoltă de „F. C."-uri, cari au apărut ca o soluție salvatoare, când nu sunt altceva decâ fructul amar al unui regretabil spirit demagogic.

Istoria a arătat că această afirmație nu este nici falsă, nici exagerată.

O carieră mediocră în seria municipală, o promovare nemeritată și un an obscur și penibil de divizie națională A. Apoi întoarcerea plină de regrete și poate și de desnădejde în secunda divizie sau chiar în campionatul districtual.

O POLITICA A CENTRELOR ESTE TOTUȘI RECOMANDABILA

Aceasta nu înseamnă însă că ideia în sine este greșită. O politică de ajutare a centrelor importante este recomandabilă. Cu condiție ca să fie considerată printr'o optică nedeformată de interese puțin sportive.

F.R.F.A. nu va renunța la ideia centrelor geografice. Va căuta din contră să le ajute dacă va constata că efortul este sincer și are șanse să dea un rezultat pozitiv.

In acest scop, federația va sprijini fuziunile în vederea creerii unei formații reprezentative și va trimite la fața locului un delegat competent în problemele locale, care va raporta asupra posibilităților de realizare și rezistență.

UN COEFICIENT PENTRU... LOCALNICI

Dar pentrucă F.R.F.A. vrea ca „F. C."... să reprezinte în realitate un oraș, va introduce o condiție foarte importantă.

Nu va admite realizarea unui „F. C." dacă în echipă nu vor juca un număr anumit de jucători din orașul respectiv.

In modul acesta echipele reprezentaive vor înceta să mai fie simple conglomerate de mercenari din toate cele patru colțuri de țară. Ele vor ajuta în mod efectiv progresul footballului în orașele respective.

Și pentru a termina, să amintim că nu este exclus ca măsura să fie aplicată chiar în sezonul de toamnă.

Dela școala națională de antrenori

La Școala națională de antrenori s'au predat eri următoarele cursuri:

Dela 15—17, la orele de football teoretic, d. dr. Virgil Economu a vorbit despre „INCEPUTUL PARTIDEI DE FOOTBALL, ALEGEREA TERENULUI" și despre „CORNER".

Dintr'o chestiune care s'a crezut întotdeauna de mică importanță, alegerea terenului sau avantajul de a avea prima lovitură la începerea unei partide, d .dr. Economu a arătat ce foloase se pot trage de către o echipă care știe să speculeze cea mai mică neatenție a adversarului.

La corner, d. dr. Economu a arătat elevilor felul cum trebue să se plaseze jucătorii atât în apărare cât și în atac, cum trebue executată lovitura precum și marcarea sau demarcarea în asemenea situații.

Dela 17—19, la orele de prim ajutor, d. dr. Traian Dumitrescu a făcut o analiză asupra accidentelor cele mai des întâmplate la jocurile de football. D-sa a vorbit despre accidente anatomice, plăgi simple, plăgi compuse, plăgi complicate și plăgi perforante. După descrierea accidentelor, d. dr. Traian Dumitrescu a arătat tratamentul de urmat în fiecare caz aparte.

Un capitol aparte tratat cu toată atențiunea a fost acela despre provenient „TETANOSULUI ȘI MĂSURILE PREVENTIVE PENTRU COMBATERE".

Azi au loc următoarele cursuri:

Dela 8—12 examen oral la Educație Fizică cu d. prof. Ioan Coaja la F. R. F. A.

Dela 15—17 football cu d. dr. Virgil Economu.

Dela 17—18 curs de mecanică aplicat la sport.

Dela 18—19 educație fizică lucrare scrisă.

Biroul federal a fost convocat pentru astă seară

Pentru astă seară a fost convocată la sediul FRFA o ședință a Biroului Federal.

In această ședință urmează a se lua în discuție chestiuni în legătură cu adunarea generală dela 25 Februarie.

Și, firește, se va alcătui ordinea de zi.

Căutăm corespondenți

...în următoarele orașe: Brașov, BAIA MARE, Cernăuți, Careii Mari, Deva, Făgăraș, Giurgiu, Lugoj, Lupeni, Mediaș, Rădăuți, Satu Mare, Silistra, Simeria, TIMIȘOARA, Turda, T. Severin.

Ofertanții ne vor adresa urgent corespondențe de probă, cum și adresele exacte.

*

Actualii noștri corespondenți sunt rugați să ne telefoneze de acum încolo în fiecare Duminică rezultatele matchurilor amicale sau oficiale. In cursul săptămânii, corespondenții din orașele divizionare ne vor telefona NUMAI chestiuni importante sau antrenamente și ne vor trimete reportaje.

*

Deasemenea, corespondenții noștri sunt rugați să ne trimeată vechile lor carnete de corespondent pentru a li se preschimba. Vechile carnete le vor expedia cât mai curând, împreună — eventual — cu noile adrese.

Din lumea cluburilor mici

● Cursul Profesional de ucenici No. 14 București, șos. Vitan 124 face cunoscut absolvenților care practică jocul de football și care doresc a face parte din echipa școalei, că sunt rugați a se prezenta la școală Joi 8 Februarie 1940 ora 19.

Această echipă va concura la campionatul străjeresc.

Poșta redacției

VLADIMIR DLUJANSKY, CHIȘINAU. — Acceptăm. Continuați să trimeteți reportaje. Scrieți-ne cum se antrenează F. C. Nistru și Macaby.

D. GH. DIMITRIU, TG.-MUREȘ. — Acceptăm. Trimeteți două fotografii pentru legitimație. Și mai ales, trimeteți corespondențe privind pregătirile echipelor divizionare din Tg. Mureș.

250.000 lei pretinde Amefa pentru Slivaț

Rapid are un concurent serios pentru angajarea arădeanului: pe U.D.R.

După cum s'a scris la timp, jucătorul arădean Slivaț, intenționează să plece dela Amefa și, deși sezonul transferărilor e încă departe, el a primit deja câteva oferte foarte interesante.

Prima, dela F. C. Rapid, care vrea să-și alcătuiască pentru viitorul sezon o linie de fundași cât mai puternică.

In ultima vreme, Rapid și-a găsit un concurent serios în U. D. R., care are de asemenea nevoie de fundași.

Reșițenii, prompți ca totdeauna când e vorba de achiziții, au și început tratativele cu Amefa pentru deslegarea lui Slivaț.

Deocamdată nu s'a ajuns încă la o înțelegere. Amefa e dispusă să renunțe chiar de acum la serviciile lui Slivaț, în schimbul sumei de 250.000 lei. Suma ar urma să fie plătită în două rate și anume: 150.000 lei la semnarea deslegării, iar restul la 1 Iunie.

U. D. R. nu pare de acord cu condițiile Amefei și discuțiunile continuă încă.

SPECTACOLE

Teatre

OPERA: Traviata.

NAȚIONAL: D-l și d-na Dodsworth.

STUDIO: Capul de rățoi.

REGINA MARIA: Nuca de Cocoș

SĂRINDAR: D-șoara Butterfly.

MUNCĂ ȘI VOE BUNĂ: Vreau să muncesc.

COMOEDIA: Taifun.

SAVOY: Radio Tănase

ALHAMBRA: Pe frontul Alhambra

LIGAC ULTURALĂ: Prometeu înlănțuit.

ALHAMBRA: Baby iubește

TEATRUL RELIGIOS: Ioan Botezătorul

Cinematografe

SCALA: „Capcana" și jurnal Paramount.

„ARO": Hotel pentru femei și Jurnal

CAPITOL: Prinzionevele Destinului și jurnal Fox și O.C.R.

TRIANON: Secretele mării Roșii și jurnal Paramount.

CARLTON: „Moartea obosită" și jurnal nou.

REGAL: Antanta cordială și Jurnal Paramount

SELECT: Când felinarele se sting.

FEMINA: Vin ploile.

ARPA: Aventurile celor trei Muschetari, operă completă.

PALAS BULEVARD: O noapte de pomină cu Timică și Oameni de mâine.

ROXY: Razzia, jurnal O. C. R. și completare.

ELISEE: Stan și Bran aviatori și jurnal Paramount.

FORUM: Fata bătrână și Femei bănuite.

OMNIA: Bengali și Stan și Bran eroi fără voe.

RIALTO: Orașul blestemaților și Nevestele șirete.

AIDA: Union Pacific și Se aprind făcliile.

AMERICAN: Primul sărut și Dragostea mea te chiamă.

BARCELONA: Zorro (operă completă)

BIZANTIN: Aventurile lui Robin Hood și Panică în hotel.

COTROCENI: Câinele din Baskervile (Sherloch Holmes), Stan și Bran în Fra Diavolo, jurnal Fox și românesc.

CARMEN: Câinele din Baskerville și Frumoasă-i tinerețea.

DIANA: Jertfa supremă și O familie trăsnită.

DICHIU: Farandola și Adio pentru totdeauna.

DACIA: Cântecul eroilor și Sergentul Beery.

EDISON: Filmul românesc: Poveste tristă, Eu sunt legea și trupa Georgescu Iași.

FLORIDA: Bengalii și Țiganii.

FRANKLIN: Gentleman după miezul nopții și Paris Melody.

GRAND: Femei condamnate și Diavolii aerului.

GLORIA: Fac ce-mi place și Albă ca zăpada.

IZBANDA: Delir și Misiunea doctorului Kildau.

ILEANA: Visul unei prințese și Scandal fără motiv.

LUCIFER: Orașul blestemaților și Ea și El.

LIA: Paradisul pierdut și Lordul Jeff.

LIZEANU: Vulturul negru, operă completă.

MARCONI: Diavolii roșii (operă completă), jurnal, trupa de reviste și comedii D'Ayol.

MARNA: Fata bătrână, New-York sub teroare și trupa de reviste Titi Mihăilescu.

MODEL: Cei trei muschetari și Mormântul lui Genhis-Khan.

MILANO: Pumnul de fier și Femei în alb.

MIORIȚA: Delir și Misiunea doctorului Kudare.

NISSA: Viață furată și Aventuriera.

NERO: Farandola și Soțul meu conduce ancheta.

NONI „Pentru Patrie" și „Bula" (Tigrul alb).

ODEON: Regina Carnavalului și Lorenzino de Medici.

PACHE: Nu vreau să mor și Totul pentru dragoste și jurnal Fox.

PAX: Tura zeița junglei și Arme pentru China.

PARIS: Diavolii roșii (operă completă).

RAHOVA: Stan și Bran aviatori și Nebuniile vacanței.

REX: Dragostea mea te chiamă și Iluzii.

SPLENDID: Brigada Bordului și Brodway strada norocului.

TRIUMF: Union Pacific și Strigoii.

TOMIS: Focul din Chicago și Călăreții veseli.

UNIREA: Trei camarazi și Nevasta brutarului.

UNIC: Paradisul pierdut și Lordul Jeff.

VOLTA BUZEȘTI: Emigranții și Jucătorul de șah.

VENUS: In zori de zi, Enigma morții Darieux și jurnal.

VOLGA: Film românesc: „O noapte de pomină" cu G. Timică și Suferințele unei mame.

VERGU (Bariera Vergului): Prinț și Cerșetor și Vacanța.

Football Football Football Football Football Football Football

Antrenamentul Rapidului: o lecţie în cinci capitole

La Mogoşoaia Juventus a arătat că are temperament, prea mult temperament poate

Antrenamentul de ieri al Rapidului a fost o lecţie în cinci capitole.

O lecţie de control al balonului, căci Schaffer s'a ţinut de cuvânt. Accentuiază la maxim pregătirea tehnică a jucătorilor cari au fost toţi prezenţi.

Chiar şi Auer, care urmează în prezent o cură de diatermie.

Iată acum şi cele cinci puncte ale antrenamentului feroviar.

1. Impărţiţi în trei cercuri, jucătorii au făcut un foarte isbutit antrenament de joc de cap.

2. Cercurile s'au desfăcut şi mingia a fost obligată să respecte o traectorie strict terestră. Câteva minute de pase pe jos au arătat că tehnica nu este o noţiune atât de simplă nici pentru maeştrii feroviari.

In acest timp portarii — Petrică Rădulescu şi Negru — îşi aruncau unul altuia mingia. Schaffer le-a arătat un nou mod de a prinde mingia. Mai elegant şi mai sigur. Ceea ce înseamnă că în primăvară Rapid va primi mai puţine goaluri. (Evident, dacă cei doi... fundaşi Marton şi Lengheriu vor fi în formă).

3. Timp de o jumătate de oră s'a jucat la două porţi. Două echipe de câte şeapte oameni. In acest timp pe tuse doi jucători îşi făceau pase alergând. Cei doi se schimbau prin rotaţie.

4. „Odată terenul". Termen tehnic, care vrea să spună că jucătorii s'au aliniat în fir indian şi au fugit pe cele patru laturi ale terenului.

5. Ultimul punct. Un sprint. Dar un sprint prelungit.

Şi apoi a urmat baia şi masajul cărora Schaffer le acordă un interes deosebit.

LA MOGOŞOAIA...

Pe terenul dela Mogoşoaia, Juventus s'a antrenat sub conducerea lui Braun.

Şedinţa a început cu câteva exerciţii de condiţie fizică şi a continuat cu un match la două porţi. Care însă nu s'a ţinut până la capăt deoarece jucătorii s'au luat la ceartă.

Şi în matchurile de antrenament Juventus are jucători pasionaţi.

In orice caz pofta de joc a roş-albaştrilor este excepţională şi constitue — poate — cel mai mare atout al echipei în campionatul, care începe la 25 Februarie.

Grupările, mai ales cele divizionare, nu se grăbesc să preschimbe legitimările jucătorilor

F.R.F.A. a suspendat jucătorii grupărilor Metalosport (Nădrag) şi Gloria-Mărăşeşti pentrucă au refuzat să iscălească foile de legitimare

La F. R. F. A. nu se observă acea agitaţie pe care ar impune-o preschimbarea carnetelor de legitimare. Din contră. S'ar putea spune că funcţionarii lâncezesc în această privinţă.

Şi este de mirare, pentrucă a rămas puţin timp până la deschiderea sezonului de football şi grupările nu pot juca decât numai dacă au noui carnete pentru jucători.

*

Cum se ştie, F. R. F. A. a lansat în repetate rânduri diverse comunicate îndemnând grupările să-şi preschimbe licenţele.

La început au avut succes, dovadă că dela F. R. F. A. s'au ridicat imprimate pentru 4200 de jucători.

Urmarea a fost că până astăzi federaţia n'a preschimbat carnete decât pentru cca. 400 de jucători.

*

Situaţia nu-i de loc plăcută pentru F. R. F. A. pentru că, în asemenea condiţiuni, ştie ce o aşteaptă: toate grupările vor da năvală în preajma începerii campionatului şi lucrările vor suferi mult din cauza marei aglomerări.

Este surprinzător însă, că grupările din Divizia A. — al cărei retur va începe la 25 Februarie — nu se grăbesc.

Până în prezent şi-au preschimbat licenţele doar: U. D. R. şi Carpaţi (din provincie), Sp. Studenţesc, Unirea Tricolor şi Juventus (din Bucureşti). Aceste trei din urmă numai pentru o parte din jucători.

*

E drept că unele cluburi sunt neglijente, dar nu-i mai puţin adevărat că multe dintre ele întâmpină dificultăţi, fie din cauza actelor necesare, fie din a jucătorilor.

Astfel, Metalosport (Nădrag) şi Gloria-Mărăşeşti (Valea Călugărească) s'a izbit de un obstacol neaşteptat: jucătorii — din motive necunoscute — au refuzat să iscălească noile foi de legitimare şi atunci grupările s'au adresat federaţiei, cerând să le suspende jucătorii.

Şi F. R. F. A., pentru a da un exemplu, i-a suspendat până la semnarea legitimărilor. In acest timp nu au voe nici să joace şi nici să se transfere la grupări din categorii superioare.

F. C. Carpaţi

trebue să răspundă până Marţi dacă poate organiza sau nu la 18 Februarie jocul cu Olimpia

E probabil ca matchul să fie programat la Bucureşti

Inaugurarea sportului oficial de football nu va fi făcută de prima etapă de campionat, ci de un joc pentru Cupa României, programat pentru 18 Februarie: e vorba de rejucarea partidei dintre F. C. Carpaţi şi Olimpia, terminată astă toamnă la egalitate.

Matchul trebuia să se dispute la Baia Mare, la data fixată mai sus, dar F. C. Carpaţi a anunţat comisiunea cupei că la această dată e foarte puţin probabil să poată organiza jocul din cauza zăpezii — extrem de abundentă anul acesta — şi a cerut amânarea lui.

Cererea nu a fost posibil să fie satisfăcută din cauza lipsei unei date convenabile şi aseară C. C. R. a acordat termen până Marţea viitoare F. C. Carpaţilor să răspundă dacă poate organiza la 18 Februarie In cazul când răspunsul e negativ sau nu parvine comisiei în termenul fixat, matchul va fi programat din oficiu la Bucureşti.

Victoria intenţionează să angajeze un antrenor străin

Gruparea clujeană „Victoria" este în căutarea unui antrenor bun. Clujenii intenţionează să angajeze un antrenor din ţară, dar cum până acum nu au primit nici o ofertă convenabilă, vor face apel la un profesionist străin.

Conducerea clubului a ezitat până acum să înceapă tratative cu antrenori din străinătate, de teamă că nu va primi asentimentul organelor sportive pentru şederea în ţară a antrenorului.

Cum însă în ultimul timp unul din cluburile bucureştene — Rapid — a primit pentru antrenorul său permisiunea de a şedea în ţară un an, „Victoria" va începe şi ea tratative cu câţiva antrenori străini, dela cari are oferte mai de mult şi va căuta să facă toate sacrificiile spre a-şi asigura serviciile unui profesionist de valoare continentală.

Liga de Sud reţine o cotă de 10% din încasările jocurilor dela 12 Mai pentru fondul înzestrării armatei

Toate apelurile restante vor fi judecate la 12 Februarie

Comisiunea de football a Ligii de Sud, de sub preşedinţia d-lui B. Bârsu şi în completul d-lor Ioanovici, Cimbru şi Boteanu, a luat următoarele deciziuni:

1. S'a luat act de decizia biroului federal şi s'a cooptat în comitetul ligii d. Treboniu Boteanu, în locul d-lui N. Urzică, considerat demisionat.

2. S'au ratificat alegerile districtului Bazargic, când s'a ales următoarea comisiune:

Preşedinte: profesor Luscan; membri: Vl. Sidac, A. Batale. D. Arsoff şi Gh. Bemescu; supleanţi: M. Ciobanu, I. Ghia şi Şt. Stoiceff; cenzori: Constantinescu M., Cristu Dimitroff, Venzeslav M., N. Comşa şi D. Roşca.

3. S'a fixat termen la 12 Februarie ora 20 pentru judecarea apelurilor grupărilor: Universul — referitor la suspendarea jucătorilor Horian şi Căpăţână — A. G. E. R. referitor la suspendarea jucătorului Luca Alex., Pavel Vasile (A. S. C. A. M.) împotriva suspendării sale pe termen de 2 ani, Phoenix cu Dâmboviţa şi Standard cu Fichet.

4. S'a primit demisia d-lui I. Pascu din calitatea de preşedinte al comisiunei districtuale Călăraşi-Silistra şi a fost numită următoarea comisiune interimară: preşedinte d. Şt. Şerbănescu; membri d-nii I. Negulescu şi Şt. Anghelide.

5. S'a dispus ca la toate jocurile — de orice categorie — cari se vor disputa la 12 Mai în cuprinsul Ligii de Sud să se reţină o cotă de 10 la sută din încasările brute, sumă ce va fi subscrisă fondului înzestrării armatei.

Venus, Juventus şi Unirea Tricolor vor susţine Duminică matchuri de antrenament şi în prezent caută adversari

Antrenamentele echipelor divizionare din Capitală au atins un stadiu destul de avansat, pentruca să înceapă verificarea jucătorilor în matchuri amicale, de antrenament.

Ceeace unele echipe se şi gândesc să facă. Ba chiar şi-au rezervat data de 14 Februarie pentru matchuri de antrenament.

Astfel, Venus va susţine în mod cert o partidă, în compania unui adversar care urmează să se desemneze Matchul nu se va disputa pe arena Venus, care este menajată pentru primul match de campionat, cel cu AMEFA, dela 25 Februarie.

Pe de altă parte, Juventus şi Unirea Tricolor sunt şi ei în căutarea unor adversari. Căci vor neapărat să susţină Duminică partide de antrenament.

Oborenii vor întâlni o echipă districtuală din cartier.

SPORTURI DE IARNA

PING-PONG

A doua zi din cadrul campionatului districtual programează întâlnirile Macaby-Energia și Sporting-Aurora

A doua zi a campionatului districtual programează întâlnirile Macabi—Energia și Sporting—Aurora.

MACABI — ENERGIA

Prima întâlnire se va disputa în sala Macabi, între gruparea gazdă și tânăra formație a clubului Energia. Matchul va fi foarte disputat. Credem că învingătorul va fi Macabi, care beneficiază de aportul campionului național Naumescu.

Echipele vor alinia următoarele formații.

Macabi: Naumescu, Lucian, Herscovici.

Energia: Wieder, Negreanu, Lichtsäger.

SPORTING — AURORA

Cea de a doua întâlnire se va disputa în sala Aurora între Aurora și Sporting. După înfrângerea suferită din partea Macabilor, Sporting va face toate eforturile pentru a-și însuși victoria și credem că va reuși.

Ecipele vor alinia următoarele formații:

Sporting: Vladone, Schapira, Hagi-Vasiliu.

Aurora: d-ra Adelstein, Marcovici, Mihailovici.

Macaby organizează Duminică 11 și Joi 16 Februarie matchuri pentru cupa „Macaby"

Am anunțat în unul din numerile noastre trecute că gruparea Macabi, în vederea popularizării tenisului de masă, organizează un mare concurs dotat cu cupa Macabi.

Cupa este donată de președintele grupării, d. av. Robert Weinberg-Verea.

Se vor disputa următoarele categorii:
Echipe domni.
Echipe doamne.
Simplu domni cat. I, II și III.
Dublu domni.
Dublu mixt.

Aceste probe se vor disputa în două zile: Duminică 11 și Joi 16 Februarie.

Vor prezenta echipe redutabile Macabi, Sporting, Energia, Aurora, etc.

Punctajul este următorul: 7, 5, 3, 3.

VOLLEY BASKET-BALL

Prima școală de instructori de volley și basket va fi inaugurată în curând

Cursurile vor dura două luni

In ședința Comitetului Federal care a avut loc Luni, 5 Februarie, s'a hotărît înființarea unei „Școli de Instructori de Basket și Volley-Ball".

Această școală va avea rolul să creieze elementele necesare îndrumării celor doritori în aceste sporturi, mai ales acum când F.R.B.V. va porni o activă colaborare cu Straja Țării.

Cursurile școalei vor dura două luni, urmând ca în acest interval să se predea cursuri de basket-ball, volley-ball arbitraj, prim ajutor etc., etc., după o programă specială, care va fi întocmită de conducătorii acestei noui instituții sportive.

Comitetul Federal a delegat cu conducerea „Școlii de Instructori" pe d. Al. M. Donici, secretar fiind d. Anton Manole.

Pentru întocmirea programei, conducerea va lua contact cu d. Stanislaw Baran — antrenorul federal — astfel ca până cel mai târziu 19 Februarie să fie înaintată spre aprobare Comitetului Federal.

Cursurile vor începe la 1 Martie a. c.

Toate celelalte amănunte în legătură cu această școală vor fi publicate la vreme.

Doritorii de informații suplimentare se pot adresa la secretariatul F.R.B.V., din str. Caragiale No. 13, telefon 2.69.04 în fiecare zi.

JOI VA APARE No. 20 AL „BULETINULUI F.R.B.V."

Joi, 8 Februarie, va apare No. 20 al „Buletinului F. R. B. V.".

In cuprinsul acestui număr se găsesc articole interesante în legătură cu bunul mers al acestor sporturi.

Clasamentele oficiale, programul oficial, precum și comunicatele forurilor F.R.B.V.

De remarcat că această publicație se află la cel de al 20-lea număr, ceeace pentru o publicație de specialitate echivalează cu un mic record.

Dela Districtul București

Districtul București aduce la cunoștința tuturor celor interesați că va judeca toate protestele existente pe rol în ședința de Joi 8 Februarie, orele 21.

Deasemenea se aduce la cunoștința tuturor grupărilor că Joi 8 Februarie la ora 20.30 se închid înscrierile în cupa de basket feminin „Plopșoreanu", în cupa de volley băeți pentru începători precum și trofeul de consolare oferit echipelor eliminate din cupa „E. și N. Grozăvescu".

„Skiul, sport național"

O colaborare între Ministerul Apărării Naționale, Straja Țării și Federația de ski va contribui la organizarea și propagarea metodică a skiului

In ultimii ani skiul românesc a desfășurat o activitate care dovedește o preocupare serioasă a celor ce și-au asumat dificila sarcină de a-l organiza și îndruma.

Utilitatea skiului a fost înțeleasă într'o largă măsură, iar faptul că posibilitățile naturale ale României pun la îndemâna multora practicarea acestui frumos și sănătos sport ne îndeamnă să sperăm că printr'o organizare și difuzare profundă el va ajunge să fie cunoscut în toate colțurile țării.

Să se facă din ski un sport național iată ținta Federației, a Străjii Țării și a Ministerului Apărării Naționale și credem, — judecând după rezultatele de până acum, — că se va izbuti.

Organizarea corpului de instructori, stabilirea unei metode unitare de predare și învățare a skiului, selecționarea și antrenarea metodică a elementelor talentate, creiarea unei industrii naționale a skiului pentru a pune la îndemâna tuturor acest excelent mijloc de locomoțiune, și mai ales colaborare între organizațiile direct interesate în problema skiului, adică armata, străjeria și forul de specialitate Federația de Ski, iată câteva din problemele care preocupă pe cei care au răspunderea organizării skiului în țara noastră.

Importanța lor nu scapă desigur nimănui, după cum foarte bine ne putem da seama că soluționarea va întâmpina unele greutăți.

Dar sperăm că ele vor fi învinse, căci nici un sacrificiu nu trebuie cruțat pentru a ajunge ca skiul să devină sport național, înțelegând prin aceasta ca el să fie la îndemâna tuturor.

Mari concursuri străjerești la Chișinău

CHIȘINAU, 4. — Azi au avut loc la Chișinău mari concursuri străjerești de patinaj, ce s'au bucurat de patronajul ex. sale d-lui Rezident Regal al Ținutului Nistru Gr. Cazacliu, a cărui prezență a fost vrednică încurajare pentru concurenți. In tribună au luat loc alături de ex. sa, toate oficialitățile locale, reprezentanții Străjii Țării și un numeros public.

Concursul a constat din: patinaj artistic, viteză și un match de hockey.

REZULTATELE TEHNICE

Patinaj artistic (figuri) străjere:
1. Olguța Marinescu.
2. Irina Nica.

Străjeri:
1. Mocanu Gh.
2. Schlihenmayer N.
3. Grecu A.

Dublu mixt:
1. Olguța Marinescu—Mocanu Gh.
2. Tamy Grabovschi—Zaika C.

Viteză:
Categ. I. (Străjeri până la 14 ani):
1. Godulovschi.
Categ. II:
1. Drăgan.
Categ. III:
1. Berbecu.

UN MATCH DE HOCKEY

A urmat matchul de hockey, între echipa „Straja Țării" și „F. C. Nistru" care a contat drept revanșa matchului câștigat de F. C. Nistru cu 6—1. Matchul de azi a fost jucat pentru cupa Primăriei și a revenit primei echipe cu 3—0 (1—0) (1—0) (1—0).

Formațiile:

Straja Țării: Duvan-Mihăilescu, Grecov-Voia, Erdely, Mocanu.

F. C. Nistru: Stigailov-Belousov, Serebrinschi-Schlihenmayer Bobeica, Șuten.

Punctele au fost marcate de Mocanu (2) și Erdely.

Echipa învingătoare a meritat victoria, care putea fi mai categorică. 'au remarcat: Duvan, Voia și Mihăilescu.

Rarele acțiuni ale lui F. C. Nistru au fost stricate de Bobeica. Nu s'a remarcat nimeni.

Matchul s'a bucurat de un arbitraj corect al d-lui Vlad.

Inițiativa luată de Straja Țării de a organiza aceste concursuri este foarte lăudabilă, iar organizatorii merită toate laudele. Așteptăm și pe viitor asemenea concursuri, care sunt cel mai fericit prilej pentru propășirea sporturilor.

Liod.

Buletin m teorologic sp rtiv

PREDEAL: rosimea zăpezii 40 cm., cerul mplet acoperit. Temperatura - gr. Zăpadă înghețată, favo bilă pentru sky și ascensiuni. izibilitatea 4 km.

SINAIA (co 1400): Grosimea zăpezii cm., timp cu ceață ce are te dință să dispară. Temperatura -2 gr. Zăpadă întărită, favor bilă pentru sky și ascensiuni. Vizibilitatea 200 metri.

VATRA DO NEI (cul Stațiunii): Gros mea zăpezii 18 cm., timp cu ață persistentă. Temperatura gr. Moină. Zăpadă nefavora ilă pentru sky și ascensiuni Vizibilitatea 1 km.

CABANA S HARD (Vatra Dornei): Gros mea zăpezii 54 cm., timp cu ață persistentă. Temperatura - 1 gr. Moină. Zăpadă nefavora ilă pentru sky și ascensiuni. Vi ibilitatea 50 km.

BUȘTENI: rosimea zăpezii 39 cm., timp cu ceață ce are tendință să c spară. Temperatura +1 gr. M ină. Zăpadă nefavorabilă pe ru sky, dar favorabilă asce siunii. Vizibilitatea 500 m.

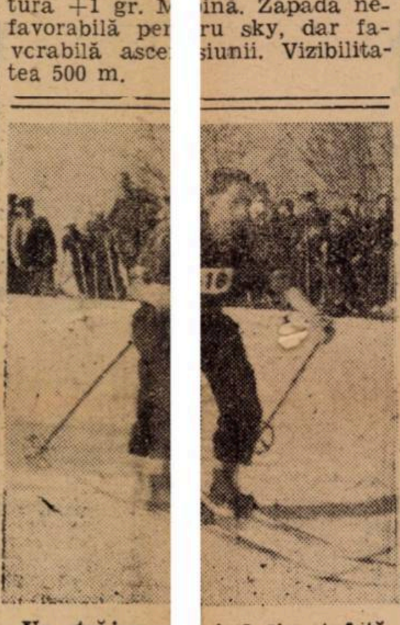

Un străjer ve nind din stafetă

O întâmpinare a arbitrului de hockey Welter

Primim din partea arbitrului de hockey Welter, următoarele rânduri, cu rugămintea de a le publica:

„Țin să precizez, că goalul al treilea dela matchul Rapid-Venus, marcat de Brackl, — care a prilejuit atâtea discuții — a fost perfect valabil, întrucât înaintașul stătea în afara cercului din fața porții, lucru dealtfel confirmat și de arbitrul de poartă.

Iar d-lui L. M. dela „Sportul Capitalei", care scrie că, acest goal ar fi fost „suspect", îi spun doar atâta: sunt sărac dar cinstit".

Echi pa României de ski se îna poiază astăzi dela Garmisch-Partenkirchen

Astăzi urm ează să se întoarcă în țară echipa României de ski, care a luat parte la marea săptăm ână de sporturi de iarnă dela Garmisch Partenkirchen.

Teamul nostru va intra în țară prin punctul de frontieră Curtici, membrii echipei rămânând apoi la Brașov, Predeal și Sinaia localități din care au fost selecționați reprezentanții României.

Campionatele naționale de patinaj viteză amânate...

...Aceeaș va fi și soarta campionatelor de patinaj artistic?

Campionatele naționale de patinaj viteză, care urmau să se dispute Duminica trecută la Cluj, au fost amânate din cauza ploii.

Data pentru care au fost mânate nu se știe. Probabil că aceste campioante se vor disputa când va fi ghiață la Cluj. Și când va fi ghiață, asta iar nu se știe.

Dat fiind că și campionatele de patinaj artistic au fost programate tot în capitala ardeleană, soarta lor este deasemenea o incertitudine în momentul de față....

Povestea din anul trecut deci se repetă, cu singura diferență că anul trecut n'a fost ghiață la București, iar anul acesta nu este la Cluj.

Credem că ar fi util ca concursurile de patinaj artistic să fie transferate la București, căci în Capitală avem deocamdată ghiață, dar mai târziu se va topi și aceasta, și în acest caz rămânem din nou fără campionate și campioni.

Piatra Mare. Teren de sky lângă casele Soc. T uristice. La stânga trambulina pt. sărituri cu sky
(Foto Lehmann)

Campionatele naționale de fond și de ștafetă —ski— au fost amânate

Disputarea campionatelor de sărituri e problematică

Brașov, 6 (Prin telefon). — Din cauza timpului nefavorabil, campionatele naționale de fond și ștafetă, cari urmau să se dispute Vineri și Sâmbătă la Poiana Brașov, au fost amânate pentru o dată care se va fixa mai târziu.

Hotărîrea a fost luată de conducerea clubului I. A. R., de acord cu Regiunea Țara Bârsei.

Cât privește campionatul național de sărituri dela Bonloc, asupra acestora nu s'a luat încă o hotărîre.

Joi seară conducătorii clubului Turistic Brașov, organizatorii campionatului și conducătorul Regiunei Țara Bârsei vor lua o hotărîre definitivă, care va fi comunicată imediat cluburilor prin radio și presă.

La 11 Februarie se va organiza la Vârful cu Dor al doilea curs de unificare pentru instructori

Comitetul F. R. S. a luat hotărârea să organizeze un nou curs de unificare pentru instructorii cari nu s'au putut prezenta la cursul dela Diham din luna Decembrie.

Prezentarea la curs în ziua de 17 Februarie la cabana S. K. V. dela Vârful cu Dor.

D. col. adj. A. Marinescu președintele federației de ski pleacă Duminică în Italia

Duminică 11 Februarie va părăsi Capitala îndreptându-se spre Italia d. col. adj. A. Manolescu președintele Federației Române de ski.

Conducătorul skiului românesc va vizita și faimoasa stațiune de sporturi de iarnă Sestriere. **In cursul călătoriei, d. col. Manolescu va lua contact cu conducătorii skiului italian, căutând a stabili o legătură între cele două federații.**

Importanța militară a skiului

Dela 1200 și până astăzi, skiul s'a dovedit un prețios auxiliar al armatelor

Toată lumea a rămas mută de admirație pentru minunile de cari dau dovadă skieurii finlandezi pe frontul ruso-finez. Și în acelaș timp circulă și părerea că acest sport poate fi un auxiliar prețios al armatelor.

Poate pentru unii această inovație să pară aparținând secolului al XX-lea.

E o mare greșeală. Primele urme despre skiuri ne arată că ele au fost întrebuințate de armate prin anul 1200, când soldații regelui Averre al Norvegiei au folosit tălpile de lemn — asemănătoare skiurilor din zilele noastre — cu ocazia recunoașterilor făcute și datorită cărora au câștigat lupta dela Iseu (lângă Oslo).

Puțin mai târziu, în anul 1204, tot un detașament de skieuri norvegieni a înfrânt, la Petsamo, armatele regelui Ladbro al Danemarcei.

Finlandezii au întrebuințat skiurile ca mijloc de locomoție pentru armate în 1590, luptând cu succes contra rușilor.

In mod oficial, skiul a fost introdus în armată în anul 1718 în Suedia și Norvegia, iar în 1733 în Prusia.

Patruzeci și unu de ani mai târziu apare prima carte cu instrucțiuni necesare unităților militare de ski.

Deși experiențele statelor din Nord dovedeau, pe an ce trece utilitatea skiului în armată, totuși unele din marile puteri europene l-au introdus mult mai târziu.

Așa de pildă, Franța are primele unități de ski deabia în anul 1902, iar Anglia, Germania, fosta Austro-Ungarie, Italia și Rusia l-au introdus ulterior acestei date, la început skiul fiind mijloc de locomoție numai pentru ocidele de informații, recunoaștere și legătură.

In războiul mondial, un detașament de skieuri ruși a stârnit admirație parcurgând distanța de 697 km. pe un ger de 20 grade. De altfel, pe toate fronturile acestui război s'a făcut uz de skiuri.

Unitățile militare de skieuri dispun de o mare mobilitate. Chiar un skieur mediocru poate parcurge doi kilometri în zece minute, iar un skieur inițiat și antrenat chiar dublu.

Finlandezii, în actualul războiu, cu ajutorul skieurilor au organizat lupte de guerilla. Dar skieurii sunt întrebuințați cu succes în avantposturi și ca agenți de legătură pentru distrugerea bazelor din fronturi.

Ca urmare a marelui succes militar pe care îl culeg skieurii finlandezii, autoritățile sovietice, prin propaganda intensă făcută de ziarele din Moscova, și mai ales de organul sportiv al U. R. S. S.-ului „Krasnisport" au început o vie organizare de trupe de skieuri.

In acelaș timp guvernul suedez, cu începere dela 1 Ianuarie trecut, a interzis ieșirea din Suedia a persoanelor cari cunosc skiul, oprind în acelaș timp orice export de material de ski.

Războiul modern scoate și mai mult în evidență marea utilitate pe care o prezintă skiul, care de azi încolo nu trebuie socotit numai ca sport ci ca și un minunat auxiliar al armatelor.

Cărți despre sport

Prof. D. Ionescu: Istoricul gimnasticei și educației fizice la noi București 1939

Nu există sistem de educație care să ignoreze pe cea fizică. Acestui adevăr anticii i se închinau, asemeni zeilor. „Doar barbarii înlătură din tiranicele lor cârmuiri filosofia și exercițiile de gimnastică", scria acum 2400 de ani Platon. De Socrate se spune că zilnic nu uita două lucruri: să gândească și să se ducă la palestră. O întreagă literatură greco-romană și modernă slăvește această religie a trupului, în care ereziile aproape lipsesc. Montagne, Rousseau, Locke anticipează în operele lor un Ling, Iahn, Nachtegal.

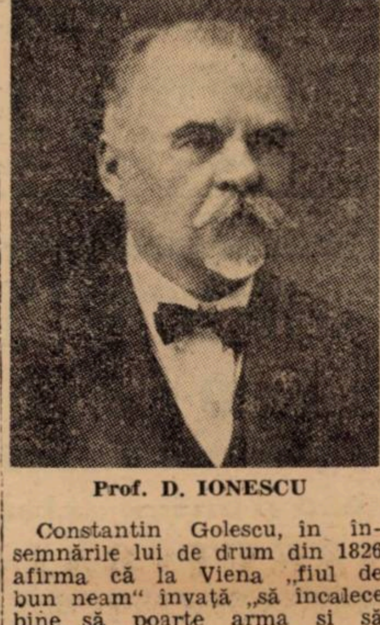

Prof. D. IONESCU

Constantin Golescu, în însemnările lui de drum din 1826 afirma că la Viena „fiul de bun neam" învață „să încalece bine, să poarte arma și să joace". Ba mai mult, Golescu ne vorbește de „dascăli de joc" — profesorii de educație fizică de azi — cari vegheau ca tinerii să-și îngrijească „trupul cu oareș ce strudanie".

La noi, gimnastica a trăit vremuri și bune și rele. Incă în 1920 o revistă uimită de cei peste o sută de mii de membri ai unui club francez, se'ntreba: „Ce societate de educație fizică are la noi 500 de membri adevărați?". Profesoratul a fost mult timp neînțeles, nerăsplătit. Un Moceanu care se minuna de „colosala casă" dela Chicago cu... 21 etaje, ne-a dăruit prima carte. In 1841, inspectorii institutelor n'aveau voe să dea drumul elevilor dela internat, dacă aceștia nu ascultaseră liturghia și nu luaseră parte la lecțiile de gimnastică. Acum avem o Academie. Dar câte n'avem față de trecut și eroicele lui timpuri...

*

Ca inspector — în câteva rânduri — al învățământului gimnastic din întreaga țară, ca apreciat publicist și minunat profesor, d. D. Ionescu era poate singurul în măsură să ne dea acest istoric al gimnasticii și educației fizice. Tot d-sale îi datorăm apariția „Gimnasticului" (1892), precum și valorosul raport asupra Congresului de educație fizică din Paris (1913). Să nu uităm că profesorul Ionescu, acest „apostol neobosit", și-a făcut studiile de specialitate la Școala normală regală de gimnastică din Roma și că tot d-sa e creatorul atâtor societăți sportive, între cari „Viitorul" (1901) și „Inainte" (1905).

*

Cartea sa de acum ne poartă cu ani în urmă, în epoca dibuirilor, când gimnastica s'a predat un timp la școala domnească dela Sf. Sava, în 1776. Sunt menționați apoi animatorii străini: Sarai, care la 1871 sugera înființarea unui institut pentru tineretul doritor să facă exerciții gimnastcie și scrimă, Luzzato profesor în 1841 la Academia Mihăileană, Spinzi gimnastic-acrobat și bun scrimer, întâi profesor la Școala de pompieri (1857), mai târziu la Școala militară din Iași și'n fine cei trei profesori francezi, care vi nia noi în anul unirii Principatelor și deschid două școli de gimnastică.

Trecutul renaște sub cercetarea minuțioasă, dar nu lipsită de farmec a prof. Ionescu. Sunt premergătorii cărora, deși străini, le datorăm meritul realizărilor de azi. Câte necazuri și frământări pentru directorul școlii particulare de acum un veac, care preda lecțiunile „în casa d-lui Scarlat Rosetti de lângă intrarea în grădina Cișmigiu", trebuind să permită elevilor să facă „numai exercițiile ce le plăceau".

Pe rând, gimnastica a fost introdusă în armată, în școlile statului. Profesori entuziaști ca Moceanu, Constantiniu, Velescu, Simeon Petrescu și miniștrii Take Ionescu și Spiru Haret, reușesc să ducă la biruință ideia gimnasticii, a necesității ei.

Cu amănunte și preciziuni, cum numai cineva obișnuit cu migala muncii adevărate și a evenimentelor trăite le poate da, autorul notează toate transformările prin care a trecut învățământul gimnasticii (legi, proecte, modificări) și se ocupă de școala militară de scrimă și gimnastică, de legea educației fizice și de crearea O.N.E.F.-ului (1923) după „modelul Școalei superioare din Stockholm".

Un întreg și documentat capitol e rezervat inițiativei particulare, asociațiilor de gimnastică și sport, altul F.S.S.R.-ului și în fine ultimul, regulamentelor și legiuirilor recente.

Indicele cronologic, prețios pentru literatura noastră sportivă și îndemn pentru un viitor îndreptar bibliografic cuprinde publicațiile apărute între 1869 și 1924. Am fi fost bucuroși dacă, întinzând informația până la tipăriturile curente, am fi aflat temeiurile nouă și ample ale mișcării de după războiu.

Acest indice se poate întregi prin următoarea nepretențioasă enumerare de autori și titluri.

1892. Prodan Ioan — Manual de gimnastică lucrat pe baza planului ministerial pentru școlile poporale. Cursul I. Brașov.

1906. Cosmovici C. — Patria. Educația fizică, morală, intelectuală și militarismul școlar, sau națiunea armată, Iași.

1909. Slavici I. — Educația fizică. București.

1909. Lecca Th. — Societatea de gimnastică, sport și muzică din Iași. Iași.

1911. Bucovineanu Ioan. — Congresele de educație fizică din 1910. Iași.

1914. Bădulescu V. și I. Marinescu. — Instrucțiuni asupra gimnasticii suedeze și sporturilor. București.

1914. Bucovineanu Ioan. — Educația fizică școlară în România, Iași.

1914. Marinescu Justin.— Spiritul educației fizice moderne, București.

1915. Gheorghiu Iulia. — Educația fizică în grădina de copii. Piatra Neamț.

*

Dincolo de rândurile aride ale legilor și regulamentelor stă ne amintirea greului început, sfătoșenia unui om care povestește lucrurile așa cum le-a trăit el, în anii secolului trecut, când abia ne cucerisem independența și chiar înainte. Iată-l evocându-ne prima hală de gimnastică din piața Șerban Vodă — suntem în 1877 — „acea frumoasă găinărie, umedă și întunecoasă... cu bureții crescând pe răsfățate în sală... cu stalactitele de ghiață — iarna — în locul candelabrului".

Pentru acest trecut, pe care nu-l poate înțelege gazetarul redus la rezultatele comunicate telefonic, se cere un alt mânuitor de condei: nu numai profesorul, nu numai publicistul, ci păstrătorul sufletesc al zilelor trăite pe stadion.

Istoricul educației fizice române a găsit în d. D. Ionescu omul care îi trebuia.

Virgil Ludu

PAGINA HIPISMULUI

Se va da o cât mai largă extensiune trapului românesc

In prima şedinţa a comitetului Societăţii Hipice Române de trap se vor lua în discuţie o serie de măsuri, care vor tinde să dea trapului românesc o cât mai mare extensiune.

Se vor studia toate aspectele acestei probleme. Mărirea alocaţiilor tuturor alergărilor, situaţia cailor fără pariu, diferite chestiuni în legătură cu crescătoria naţională, sunt doar câteva puncte ale acestei şedinţe a comitetului Societăţii Hipice Române de trap.

Komaron, jumătate frate cu Naplom, a fost cumpărat pentru România

D. Aurică Niculescu a cumpărat dela Budapesta un pur sânge de valoare, deşi performanţele de până acum ale lui nu sunt extraordinare.

Este vorba de KOMARON, armăsar de 3 ani, din Caissat şi Qusette, deci frate după mamă cu Naplom, excelentul pur sânge al hergheliei Scroviştе, fost campion al turfului nostru.

La doi ani, Komaron a concurat de şapte ori fără să termine victorios. Nu este însă un indiciu asupra valorii lui, Komaron fiind un element tardiv.

Trăpaşii italieni care au trotat kilometrul sub 1.20

sunt de origină americană Muscletone în fruntea listei

Trapul italian a fost în ultimii ani serios altoit cu sânge american, aducându-se de dincolo de Ocean masive transporturi de trăpaşi.

Putem afirma că nivelul ridicat la care a ajuns trapul italian actualmente se datoreşte în mare măsură acestor importaţiuni americane.

Confratele de specialitate „Il Trottatore" publică o interesantă listă a trăpaşilor care au trotat în Italia kilometrul, sub 1,20, care trăpaşi sunt toţi de origină americană.

Această listă cuprinde 19 nume, toate de trăpaşi americani, în fruntea cărora se situează autoritar MUSCLETONE.

Acest fenomen cel mai bun trăpaş care a concurat vreodată în Europa are un record de 1.16.7 şi a trotat de 35 de ori kilometrul sub 1.20. Este desigur un titlu de glorie pe care Muscletone îl merită din plin.

ŢARA, o altă ambasadoare de elită a trapului american în Europa, ocupă locul al doilea, cu 17 valori sub 1.20.

MC. LIN HANOVER se situează al şaselea, pentrucă a trotat doar de şase ori kilometrul sub 1.20.

Iată lista celor 19 trăpaşi cu originile, cu numărul alergărilor în care au marcat sub 1.20 şi cele mai bune recorduri ale lor din carieră :

MUSCLETONE (Mr. McElwyn—Rut M. Chenault)	35	1:16,7
TARA (Volomite—Sweet Fern)	17	1:18,7
PRINCE HALL (Tte Laurel Hall—Princ. Etawah)	13	1:17,1
GUY FLETCHER (Guy Axworthy—Hilda Fletcher)	9	1:18,2
HAZLETON (Lu Princeton—Jeanette Speed)	8	1:19,1
MC LIN HANOVER (Mr. Mc Elwyn—Ethelinda)	6	1:18,5
MARY SUNSPHINE (Peter Volo—Joola's Worthy)	5	1:19,4
DE SOTA (Peter Volo—Symponia)	4	1:18,9
VITAMINE (Peter Volo—Olliewood M.)	4	1:18,2
CALUMET GUY (Guy Axworthy—Scintallate)	3	1:19,5
INVADE (Guy Axworthy—Hilda Fletcher)	3	1:19,4
CALUMET DESMOND (Truax— Princesse Octavia)	2	1:19,9
COUMET EPSON (Truax—Hindustan)	2	1:19,8
BILLY BUNKER (Justice Brooke—Belle Bunker)	1	1:19,3
CALUMET DIGNITY (Belyin—Laur Graves)	1	1:20
ELLA BREWER (Peter the Brewer—Ella Burnett)	1	1:19,8
HAROD'S CREEK (General Watts—Azalea)	1	1:19,7
HOMER (Peter Scott—Helen Worthy)	1	1:19,1
PLUCKY (Peter Volo—Tyra Waryck)	1	1:19,8

Levente, Benedeck şi Turul

sunt aşteptaţi să sosească dela Budapesta, zilele acestea

Am anunţat la timpul lor cumpărările de trăpaşi dela Budapesta.

In cursul acestei săptămâni sunt aşteptaţi să sosească din capitala Ungariei ,următorii cai :

LEVENTE, armăsar de 5 ani, proprietatea d-lui Şt. Ionescu Bordei.

BENEDECK, armăsar de 7 ani, proprietatea d-lui Aurică Niculescu.

TURUL, armăsar de 3 ani, proprietatea d-lui St. Ionescu Bordei.

In ceea ce priveşte cei doi cai cumpăraţi de Raymex — Tempo D. şi Egeria —, ei vor fi aduşi în ţară, mai târziu.

Asociaţia Antrenorilor şi Crescătorilor de cai trăpaşi, ţine azi adunare generală

Astăzi după amiază, la orele 5, în incinta hipodromului Băneasa Trap, Asociaţia Antrenorilor şi Crescătorilor de cai trăpaşi va ţine adunare generală.

La această şedinţă vor asista şi d-nii ing. I. Matak, vice preşedintele Societăţii Hipice Române de trap, Barbu Grăjdănescu şi col. I. Georgescu, proprietari şi crescători de seamă.

Ordinea de zi este următoarea :

1. Darea de seamă pe anul 1939.

2. Demisia şi alegerea noului comitet.

3. Votarea membrilor noi aleşi.

4. Diverse.

Comitetul Jockey Clubului va ţine azi şedinţă

Azi după amiază comitetul Jockey Clubului va ţine şedinţă.

Secretariatul va prezenta un proect de program pentru reuniunlie de primăvară şi vară, care proect va fi studiat, în primul rând.

Programul complet al acestui meeting va fi dat publicităţii la finele lunei Februarie.

Informaţii

● Asociaţia Crescătorilor şi Proprietarilor de pur sânge a întocmit un memoriu pe care-l va înainta Jockey - Clubului, memoriu care va cuprinde punctele de vedere ale asociaţiei, în ceeace priveşte alergările de galop dela noi.

● CARSIX este grav bolnavă.

● WAPITI, armăsar de 23 de ani, din Wan Wan şi Tutti, a fost vândut de Camera Agricolă Vlaşca, d-lui M. Abăluţă.

● D. A. PLOPEANU a cumpărat pe HODORONC TRONC, armăsar yearling, din Hannibal II şi Dova, dela d. Barbu Grăjdănescu.

● D. V. CICEI a cumpărat dela V. Andreyewski, cota parte, asupra iepei CREDINŢA.

● VECERNIŢA, iapă de 9 ani din Texas şi Volşebniţa şi HERA, iapă yearlingă din Hannibal II şi Betelie, au fost vândute de d. Barbu Grăjdănescu d-lui V. Noica.

● VIVAT va fi utilizat de către d. Iordănescu, la reproducţie.

● AZI se fac la secretariatul Societăţii Hipice Române de trap retragerile în alergările dela Băneasa-Trap, din ziua de Duminică 11 Februarie.

S'au publicat datele meetingului de trap dela Viena

Anul acesta, la Viena se vor organiza 68 de reuniuni de trap, dintre care 16 pe hipodromul dela Baden.

Prima reuniune va avea loc la 3 Martie, iar închiderea meetingului va fi la 26 Decembrie.

La Baden se vor organiza alergări în lunile Iulie şi August, atunci când în această localitate este sezon balneoclimateric

Joppa Hanover va reintra în probele publice la finele acestei luni

Nu este exclus ca iapa americană să fie trimisă in străinătate

Joppa Hanover, excelenta trăpaşă americană, campioana trapului românesc şi de departe cel mai bun cal dela noi, va reintra la finele acestei luni.

Reintrarea ei este însă în funcţie de timp. Numai dacă vremea va fi bună, pensionara contesei Benckendorf îşi va face apariţia în probele publice.

Se ventilează trimeterea iepei americane în străinătate. Ar fi o măsură cât se poate de bună, pentrucă Joppa Hanover cu excelenta clasă pe care o are, va face o bună propagandă hipismului românesc.

Ieri a fost înmormântat Licurg Manu

Eri, la cimitirul Sf-ta Vineri, au fost înhumate rămăşiţele pământeşti ale aceluia care a fost LICURG MANU, un vechi şi pasionat om de cal.

Pe lângă membrii familiei şi prieteni, la trista ceremonie a asistat şi un mare număr de turfişti.

Jean Gill a fost angajat

de un proprietar maghiar, maiorul Issekutz, în comptul căruia va încăleca anul acesta

După cum am anunţat mai de mult, Jean Gill, unul din bunii noştri călăreţi, a dus tratative cu maiorul Issekutz, un proprietar de vază dela Budapesta, pentru ca anul acesta să încalece pentru el.

Tratativele au fost încununate de succes, lui Jean Gill oferindu-i-se condiţiuni avantajoase.

Zilele acestea sunt aşteptate dela Budapesta contractele spre a fi semnate.

Alergările de trap

Băneasa Trap; Ziua 10-a, Duminică 11 Februarie

—I N S C R I E R I—

Premiul BORSEC
Handicap — 13.000 lei

1700 Bănuţa
1720 Cina, Peter Volo, Urganda, Crăiasa, Vrăjitor
1740 Domnitor, Cavaler
1760 Ialpug, Puica, Puşa
1780 Giovinezza II, Tais, Columbus
1800 Călin
1800 Călin, Jack
1820 Paj Axtell

Premiul BALCA
Handicap — 15.000 lei

1700 Primăvara
1720 Zgomot
1740 Jeles II, Răsura, Peter Gordon, Sonora, Makrele, Călin, Lugoj
1760 Beţiv, Durdulia, Tătăran, Mohor, Livada, Brenn, Elena, Bandit II, Eol
1780 Coconaş, Eggy, Zvon, Domnica, Geisha, Busuioc, Zenit, Peter Worthy, Aluniş, Pinkerton, Sultan II
1800 Dexter Hanover, Dolly Worthy, Benito H. P., Voinţa, Isabela, Ulis
1820 Handicap, Bruma II, Sorvaneţ, Ciclop, Sonia Worthy

Premiul BATAUŞ
Handicap — 18000 lei

2100 Catinca, Ieroşca II, Benito H. P.
2120 Viziru, Cupidon
2160 Pleava, Talaz, Ducesa, Brebenea
2180 Pock, Katy Caid
2200 Pandur

Premiul BOTOŞANI
Condiţie (1/2) — 13.000 lei

1680 Comtesse Worthy, Domnia, Ikar, Mioriţa
1700 Nocica
1720 Princesse Axtell, Năluca
1740 Epoca, Uria, Ulm
1760 Miristea, Cina, Musculiţa, Speranţa
1780 Rozina, Ialpug, Puşa, Prinţ Worthy
1800 Iarba
1820 Giovinezza II, Tătăran
1840 Răsura, Taina
1900 Santuţa

Premiul BURZSU
Condiţie — 13.000 lei

2140 G-ral Worty, Eggy
2160 Beţiv, Sultana, Harry Boy, Zvon, Tais, Dolly Worthy, Călin, Lugoj, Pan Worthy, Benito H. P., Livada
2180 Handicap, Cupidon, Busuioc, Zenit, Catinca, Ciclop, Ieroşca II, Pinkerton, Bernn, Elena Bandit II, Kamaa, Eol
2200 Mura, Santuţa, Durdulia, Bruma II, Sonia Worthy, Aluniş, Paj Axtell
2220 Nation, Spic
2240 Kanada, Brebenea

Premiul BRANEŞTI
Condiţie (1/10) — 15.000 lei

1680 Princesse Axtell
1700 Beţiv, Diadia Lul, Santuţa, Zvon, Handicap, Domnica, Tais, Călin, Geisha, Tătăran
1720 Mura, Gaby M., Busuioc, Sorvaneţ, Benito H. P.,
1740 Pock, Bruma II, Catinca, Ciclop, Sonia Worthy, Eol, Ulis, Paj Axtell
1760 Cupidon, Ieroşca II, Spic, Voinţa
1780 Talaz, Isabela
1800 Nation, Ducesa
1820 Theodora, Brebenea
1860 Blondella
1940 Champion

Premiul BUCHDRUCKER
Record — 18.000 lei

1700 Pleava, Bruma II, Talaz
1720 Edit, Ieroşca II, Ben Hur, Hercegno, Ducesa
1740 Katy Caid, Prokator, Blondella
1760 Citronat Gordon
1780 Antrag, Gondolat II, Hannibal II

BOX

Cum se pregătesc M. Spakow, B. Adania, V. Stoian şi M. Gaspar

O vizită la sălile Sportului Studenţesc şi Turda

Se pare că boxul românesc e în convalescenţă. După marele succes obţinut de campionatele amatoare, gala profesionistă de Sâmbătă va adăuga câţiva paşi la cei pe care, — copăcel, copăcel, — boxul nostru a început a-i face.

O sală comfortabilă, uşor accesibilă şi mai ales un magnific program, vor face ca toţi cei care au fremătat pe vremuri împrejurul ringurilor pe care Lucian Popescu, Spakow, Doculescu, Toma Aurel au obţinut victorii cu răsunet european toţi cei pe care îi desfată

VASILE STOIAN

un match frumos, se vor regăsi împreună Sâmbătă seara la Royal.

Datoria profesională, dar mai ales dorinţa de a avea un „aperitiv" al plăcerii de Sâmbătă, ne-a făcut să vizităm ieri două săli de box în care patru din protagonişti se antrenează.

La sala Facultăţii de drept l-am găsit în plin antrenament pe Moţi Spakow. Sacul de nisip se sguduia sub loviturile năprasnice ale lui Moţi, în timp ce, mai la o parte, patru sparing-parteneri se consolau reciproc de ravagiile : făcute, tot de Moţi, cu câteva minute mai înainte.

In timpul acesta, Moţi se mânia tot mai mult pe „adversarul" răbdător cu care se războia.

Foarte mobil, Moţi lovea din toate poziţiile, făcând să salte greul sac cu nisip ca o minge de cauciuc.

Jim Călinescu, sub conducerea căruia s'a antrenat Spakow, mărturisea foarte sincer că nu-l invidiază deloc pe Ilie Petrescu. „Petrescu e mai tânăr, mai viguros", — a adăugat Jim, — „dar trehnica, rutina şi mai ales seriozitatea cu care Moţi s'a pregătit, pot avea

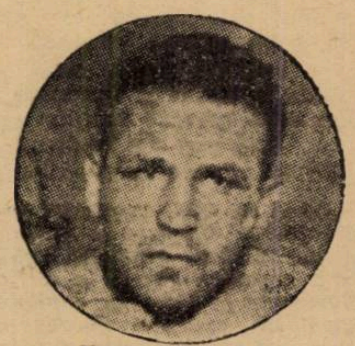

MOŢI SPAKOW

oricând cuvântul hotărîtor".

In cealaltă parte a sălii, Benjamin Adania făcea box cu umbra. Adania lovea repede, tot mai repede atât de repede încât chiar mobilitatea felină a lui Mielu Doculescu, va putea cu greu să evite ploaia de lovituri pe care o împrăştie Adania.

Dealtfel, Nour, mult mai categoric decât Jim Călinescu,

MARIN GAŞPAR

nu-şi ascunde încrederea în victoria elevului său.

„Adania e învingător sigur. Doculescu nu poate susţine alure vertiginoasă pe care o va impune Adania".

Siguranţa lui Nour nu îngădue discuţie. Singurul care o poate desminţi e Doculescu însuşi.

Şi asta o vom vedea Sâmbătă seara.

La „Turda" se antrenează, împreună cu o mulţime de amatori, alţi doi protagonişti ai galei : E vorba de Vasile Stoian şi Marin Gaşpar, Zamfir Popazu conduce antrenamentele şi trebue să mărturisim

B. ADANIA

că, în bună parte graţie lui, şi Stoian şi Gaspar se găsesc într'o formă de zile mari, forma care i-a permis celui dintâiu să-l scoată din luptă pe Doculescu iar celuilalt să devie campion al Micii Înţelegeri.

Viteza în preciza cu care lovesc spun multe despre frumuseţea matchurilor lor de Sâmbătă.

Comunicat F. R. Box

în legătură cu reuniunea din 10 Februarie 1940

Toţi oficialii F. R. Box (membrii comitetului federal, comisiuni, judecători, cronometrori, medici, directori de luptă) sunt încunoştiinţaţi că **permisele 1939 F. R. BOX sunt anulate.**

Cu începere de astăzi, intrarea la reuniuni se va face numai în baza **permiselor F. R. BOX 1940,** care se eliberează persoanelor la curent cu plata cotizaţiilor şi a licenţelor.

Pentru reuniunea din 10 Februarie a. c., **permisele nominale UFSR 1939** rămân valabile.

Posesorii de permise **UFSR-OFICIALI STRAJA ŢĂRII**, vor intra la această reuniune cu invitaţii liberate de F. R. BOX şi distribuite de Straja Ţării.

Boxeurii profesionişti şi amatori ,programaţi la reuniunea din 10 Februarie, sunt obligaţi a obţine licenţele pe 1940, fără de care nu vor avea dreptul a boxa.

Delegat general F. R. BOX
ss. Ştefan Buzdugan

Programul reuniunii de Sâmbătă seara

a fost complectat cu două matchuri amatoare

Programul reuniunii de box care se va desfăşura Sâmbătă seara la Royal a fost complectat cu două matchuri amatoare.

Primul va fi reeditarea finalei campionatului regional la categoria mijlocie.

După cum se ştie, în matchul final, Andrei Valentin (Tir) a câştigat de puţin la puncte asupra lui Alexandru Giurcă (Luceafărul - Buc.) care are acum un strălucit prilej de revanşă.

Al doilea match, cel care va servi de deschidere, va opune doi semi-mijlocii de primă categorie : Ilie Gheorghiu (Tir) semi-finalist al campionatului regional şi Gh. Enciu (M. D.)

Iată programul complect al galei de Sâmbătă seara:

MATCHURI PROFESIONISTE

M. Spakow — Ilie Petrescu, 10 reprize a 3 minute.

Mielu Doculescu — B. Adania. 10 reprize a 3 minute.

Const. David — Vasile Stoian, 8 reprize a 3 minute.

Marin Gaspar — D Voiculescu, match mixt în 5 reprize.

MATCHURI AMATOARE

Andrei Valentin (Tir) — Alex. Giurcă (Luceafărul), 3 reprize a 3 minute.

Ilie Gheorghiu (Tir) — G. Enciu (M. D.), 3 reprize a 3 minute.

ATLETISM

Federaţia de atletism ţine şedinţă

In cursul acestei săptămâni va avea loc un important comitet al biroului F. R. A. sub preşedinţia d-lui col. adj. Emil Pălăngeanu.

Adunarea generală şi obiectele legate de aceasta vor forma ordinea de zi a acestei şedinţe.

Pe de altă parte suntem informaţi că d. col. adj. Em. Pălăngeanu urmează să desemneze pe cinci membri pe cari Straja Ţării să-i numească în comitetul F. R. A.

Se pare că în conducerea federaţiei se pune tot mai mult problema schimbării secretarului general, dat fiind că actualul este prea ocupat cu conducerea altor sporturi unde este preşedinte de federaţie şi de regiune.

Este foarte greu să duci doi pepeni într'o mână dar-mi-te trei...

Cât priveşte numele succesorului la acest important post federal, el încă nu e cunoscut. Culisele şoptesc numele a patru persoane — cari nu le spunem, e secret — rămânând ca d. col. adj. Em. Pălăngeanu să-şi exprime preferinţa.

Viforul Dacia şi-a întocmit calendarul atletic pe anul 1940

In ultima şedinţă ţinută de secţiunea de atletism al clubului VIFORUL DACIA sub preşedinţia d-lui Cristian Teodorescu s'au luat o serie de măsuri foarte importante pentru mişcarea noastră atletică.

Se ştie că VIFORUL DACIA a fost anul trecut prima grupare atletică din ţară şi câştigătoarea Cupei Carol.

Printre hotărîrile luate au fost :

— Instituirea unei comisiuni tehnice sub preşedinţia d-lui Theodor Popovici şi ajutat de d-nii profesor Aurel Lupan şi Mihail Xenocrat.

— Luarea de măsuri pentru îmbunătăţirea pistei de atletism — din vreme — de la terenul său din Parcul Sportiv al Sectorului I Galben

— A luat act de cadoul cunoscutului internaţional Gheorghe Necula care venind din Germania a adus 400 cuie de pantofi de alergat de cea mai bună calitate.

Un gest care trebuie relevat, mai ales că acest material lipseşte la noi în ţară sau este de proastă calitate.

— Aprobă calendarul atletic pe anul 1940 prezentat de comisiunea tehnică, în felul următor :

Sâmbătă 13 Aprilie.... cross-country — Cupa Cristian Teodorescu — distanţa 3500 m. rezervată şcolarilor.

Duminică 21 Aprilie.... cross-country — Crossurile clubului Viforul Dacia — Crossul Aşilor — 7000 m. — ; Crossul Juniorilor — 3500 m. — ; Crossul Fetelor — 1500 m. — ; Crossul Bătrânilor — 3500 m. ; — Crossul Copiilor — 1500 m. ;

Vineri 10 Mai..... Deplasare la Brăila pentru propagandă.

Duminică 19 Mai..... Deplasare la Braşov — match de juniori şi fete.

Luna Iunie.... Match de copii Viforul Dacia—Victoria.

25 Iunie—5 Iulie..... Deplasare la Istanbul, unde se va participa la un concurs internaţional.

Luna Octombrie..... La Bucureşti revanşa la juniori şi fete cu Braşovul.

26, 27 Octombrie... atletism — Cupa Theodor Popovici — rezervată şcolarilor

As. Sportivă Viforul Dacia se va mai prezenta cu atleţii săi la : Campionatele Naţionale seniori şi juniori, cross-country. decatlon, ştafete, marathon, concursul dela Predeal, campionatele regionale şi concursurile regionle organiazte de Liga de Atletism Muntenia.

Deasemenea ami are în program o serie de concursuri de cross-country şi de atletism cu caracter popular şi de propagandă, care vor fi organizate pe pista terenului său din şoseaua Ştefan cel Mare.

— Deasemenea se va da o atenţie deosebită secţiunei feminine.

— Comitetul se declară mulţumit de activitatea pe care o depun atleţii la antrenamentul de sală şi menţine zilele de Luni şi Joi între orele 17—21 la Şcoala Evanghelică din strada Luterană.

— Convoacă pe toţi atleţii la o consfătuire în ziua de Duminică 4 Februarie ora 9.30 a. m. la sediul asociaţiunei din Parcul Sportiv al Sectorului I Galben.

ŞTIRI

● C.F.R., secţiunea de atletism îşi începe activitatea la sală pe ziua de Miercuri 7 crt. între orele 17—19,30.

Programul va cuprinde gimnastică suedeză şi jocuri sportive şi se va desfăşura în noua sală dela stadionul C. F. R. Giuleşti special amenajată.

Conducerea antrenamentelor o va avea conducătorul tehnic al secţiunei d. Ion Paraschivescu, supraveghiat de către d. preşedinte ing. I. Lăzărescu.

In vederea apropiatelor concursuri de cross-country ce inaugurează sezonul atletic pe anul 1940, sunt convocaţi la antrenament următorii membri:

Radu C. Ioniţă, Teodor Dumitru, Zamfirescu D-tru, Răducanu Victor, Buligescu Alex., Ruţă Nicolae, Marin Lucian, Manu Licurg, Beza Constantin, Ionaşcu Ştefan, Gaicu Dumitru, Ploeşteanu C-tin, Văjăianu Ion, Ionescu Ion, Oprea Ion, Dumitru Victor.

TENNIS

Puncec şi Kukuljevici învingători în Japonia

După terminarea turneului lor în India, excelenţii jucători de tennis Puncec şi Kukuljevici continuă să demonstreze arta lor în materie de tennis în Japonia. Şi ce e drept cu succes, căci la Tokio au câştigat ambele probe.

In finala de simplu domnj Puncec a dispus de Nakano cu 4:6, 6:2, 6:2, 6:3 ; iar la dublu domni Puncec şi Kukuljevici au învins perechea Ubara Horikoshi cu 7:5, 6:3, 6:3.

Vedeta No. 1 a boxului american nu e Joe Louis, ci...

...Mike Jacobs, regele de la Madison Square Garden

„Mereu înainte", iată deviza acestui om, care refuza să aibă vreo legătură cu trecutul

Incepem cu acest reportaj o serie de „documente" din fabuloasa lume a boxului american.

Şi cum era de aşteptat am inaugurat seria cu un portret al lui Mike Jakobs, omul care lansează vedete şi stăpâneşte boxul american ca un monarh absolut, dar simpatic.

Omagiu? Nu. Realitate. Omul No. 1 al boxului american nu e Joe Louis, ci Mike Jacobs, spre al cărui regat Madison Square Garden sunt ţintite privirile tuturor boxeurilor lumii.

Reportajul are o valoare cu atât mai mare cu cât e scris de Wester Bromberg, şeful rubricii de box a ziarului „New-York World Telegramm".

Faimosul MIKE JACOBS

Când te gândeşti la box, te gândeşti şi la Madison Square Garden; şi când te gândeşti la Garden, te gândeşti la tradiţia luptelor de acolo.

Menţineţi această ideie şi vă vom duce la cea următoare, care este că omul care dirijează boxul dela Garden pentru al treilea sezon — Mike Jacobs — este mai de nelipsit din istoria ringului ca oricare alt om din New-York.

Să nu vă faceţi o părere rea despre acest om. Mike nu este un simplu om de afaceri — o, nu. El are propria lui părere despre evenimentul artistic.

Insă Mike se diferenţiază prin aceea că nu are nici o legătură cu trecutul. El nu vrea să vorbească despre o gală care s'a consumat, fie ea de acum o zi sau acum o decadă. Pentru el contează astăzi şi mâine.

MERGAND INAINTE

Printre funcţionarii săi e fapt cunoscut că buna dispoziţie a lui Jacobs este aceiaşi după un eşec ca şi după un match aducător de sume fantastice. Motivul este dorinţa sa de a face totdeauna ceva. Nu se întristează nici odată după o cădere, după cum nu ascultă după o afacere strălucită.

Cei, cari îl cunosc, pe promotor numai incidental, interpretează greşit această voită nepăsare a sa, prin aceea că este incapabil să retrăiască un fapt petrecut. Mike însă poate să-ţi povestească orice întâmplaplare în toate amănuntele ei. Dar nu-i cereţi asta. Te va întreba mai degrabă despre „o nouă afacere".

Aceste „noui afaceri" ale lui Jacobs vin tot aşa de neaşteptate ca şi ploile tropicale. Nu plănuieşte nici odată prea mult. Aceasta este singura lui filosofie în materie de afaceri şi acesta este motivul nebuneştilor sale lansări în viitor.

De când conduce „Twenthieth Century Sporting Club" Mike a lăsat rareori un match altui promotor.

El nu poate fi supralicitat, fiindcă nu fixează nimic dinnainte. El nu are valori fixe pentru boxeuri şi adesea dă începătorilor nişte burse care înnebunesc pe luptătorii vechi. „Când vreau ceva cu tot dinadinsul, plătesc ori şi cât pentru aceasta", este explicaţia sa.

„UN IMPRESAR DE SPECTACOLE"

Mereu ambiţios, el nu tolerează un singur lucru: contrazicerea nebazată.

In orice discuţie ascultă liniştit toate argumentele bazate pe logică. Odată ce însă cellalt depăşeşte cadrul, Mike îşi pierde firea.

Cereţi-i lui Mike să vă spună ce este şi nu va răspunde: „sunt un impresar de matchuri" ci „sunt un impresar de spectacole".

Şi timp de 40 de ani el a fost un impresar de spectacole. Ca vânzător de ziare în West, el le desfăcea mai spectaculos decât colegii săi.

Când vindea bilete pentru excursii la Battery, avea aceiaşi prestanţă ca şi când ar fi vândut bilete pentru o croazieră pe Mediterana. Ca plasator de bilete pe Broadway el simţea ceeace place publicului şi „cumpăra" numai acel fel de bilete.

Mike consideră todeauna matchurile sale ca o „premieră de o singură noapte". Aceste organizări le priveşte ca dublu de dificile organizărilor teatrale. O comedie muzicală sau o piesă de teatru pot să-şi câştige un renume cu timpul. In box se joacă totul pe o carte.

Lui Jacobs îi place acest joc, pentrucă vine aici iniţiativa şi priceperea sa. El nu se sfieşte de riscurile vremii. Ploaie, zăpuşeală sau arşiţă, pot împiedica o reuniune, dar în nici un caz nu o pot prăbuşi.

Technica biletului vândut îi este familiară. Cumpărătorul va mai primi ceva în plus peste ticketul cumpărat.

PROPRIA SA ASOCIAŢIE DE BOX

El este, poate, singurul promotor cu propria sa asociaţie de box. El întrebuinţează o serie de oameni pricepuţi, dar el conduce totul la fiecare match. Vara trecută a organizat trei matchuri mari în provincie. Nu s'a făcut însă o angajare, nu s'a vândut un singur bilet, care să nu fi fost contabilizate de Jacobs.

Mike merge astfel din spectacol în spectacol, schimbându-şi ideile şi angajamentele după cazuri. Un promotor modern care nu se poticneşte privind înapoi ci bazându-se numai pe ceeace ar fi putut fi trecutul.

„Către sportivii lumii întregi..."

Visul olimpic s'a sfârşit

„Finlanda nu mai trimite nici circulare nici buletine olympice"

Primul buletin olympic al anului 1940 a sosit.

Intr'o situaţie dramatică, pentru că primul buletin al anului este ultimul al jocurilor olympice pe care trebuia să le organizeze Finlanda.

Intr'adevăr, în locul obicinuitelor informaţii despre stadiul lucrărilor olympice, buletinul pe Ianuarie 1940 este un apel adresat tuturor sporivilor lumii.

Iată mai jos textul acestui document, care spulberă ultimul vis de pace al Finlandei:

„Când în 1938, Comitetul Internaţional Olympic a hotărît să încredinţeze Finlandei grija de a organiza cea de a XII-a Olympiadă la Helsinky, capitala Republicii, sportivii finlandezi, recunoscători, au acceptat imediat această misiune, care le cinstea ţara.

Naţiunea întreagă, gata la toate sacrificiile, a ţinut să participe la pregătirile jocurilor şi în toamna lui 1939 lucrările erau atât de înaintate încât deplina reuşită a întreprinderii părea asigurată. Fericiţi şi încrezători aşteptam pe toţi sportivii lumii întregi.

In Septembrie războiul isbucni în Europa. Finlanda se decise totuşi să-şi urmeze pregătirile sale. Noi eram de părere că chiar în timp de război, trebuia să slujim idealul olympic, ideal care tinde să unească diversele popoare ale lumii într'un gând de pace şi fraternitate. Aveam sentimentul că era o datorie să organizăm jocurile olympice în momentul în care buna înţelegere dintre popoare se găsea în primejdie. De altfel nu anunţasem noi, puţin după ce fusesem însărcinaţi cu organizarea jocurilor, că scopul celei de a XII-a Olympiade va fi o sărbătoare care să deştepte în oameni şi în naţiuni o dorinţă de înţelegere reciprocă şi să arate lumii, pradă certurilor şi discordiilor, un ideal de pace?

Mai rămăsese abia un an până la deschiderea solemnă a acestor serbări, când Rusia bolşevică rupând toate angajamentele sale faţă de Finlanda, se aruncă brutal asupra ţării noastre.

Ca un singur om, naţiunea finlandeză s'a ridicat cu armele în mână pentru a-şi apăra independenţa ţării.

Lucrările pacifice au trebuit să fie părăsite. Toate forţele sunt întrebuinţate de-acum înainte pentru apărarea dreptului, pe care naţiunea finlandeză îl are de a trăi cum vrea ea însăşi pe propriul ei pământ. Poporul finlandez luptă pentru însăşi rezistenţa lui.

Finlanda nu mai trimite nici circulare nici buletine olympice. Comitetul organizator al jocurilor olympice s'a reunit totuşi pentru a adresa apelul următor tuturor sportivilor lumii întregi.

Rugăm pe toţi camarazii noştri de sport şi pe toţi sportivii din lumea întreagă să se gândească în momentul acesta la Finlanda, la ţara căreia îi fusese încredinţată organizarea celei de a XII-a Olympiade, care speră să poată primi în vara lui 1940 elita tinereţii sportive a lumii pentru o sărbătoare a păcii într'o ţară care este acum victima unei brutale agresiuni din partea unei mari puteri, care încearcă să obţină prin forţă ceeace ea nu poate avea prin dreptate.

Dar când gândurile voastre se îndreaptă către Finlanda, nu uitaţi că oricât de încurajatoare vor fi mărturiile de simpatie ale lumii întregi, ele nu sunt de ajuns pentru un popor, care luptă contra unui adversar, care îi este de 50 ori superior ca număr.

Acest apel al comitetului organizator al celei de a XII-a Olympiade va fi un ultim apel?

E rândul vostru, sportivi din toată lumea, să răspundeţi".

Helsinky, Decembrie 193?
I. W. RANGELL.
ERNST KROGIUS.
URKO KEKKONEN.
ERIK VON FRENCKELL.

O echipă formată din 5 jucători români face deplasarea în Jugoslavia

Am anunţat în numerile noastre trecute că o echipă formată din 5 jucători români a fost invitată în Jugoslavia.

In cursul zilei de ieri s'a primit la Federaţie confirmarea deplasării. Vecinii noştri au telegrafiat că românii sunt invitaţi pentru data de 18 Februarie la Zagreb.

U. F. S. R-ul a dat aprobarea şi au fost înaintate actele la Straja Ţării pentru aprobare.

Echipa care va face deplasarea este gruparea Sporting, întărită cu câţiva jucători din ţară.

Ea se compune din 4 domni, 1 domnişoară şi 1 conducător şi va fi selecţionată din următorul lot:

Domni: Hagi Vasiliu, Victor Vladone, Naumesc, Sighişoreanu şi Mircea S.

Domnişoare: Angelica Adelstein şi Koloszvary.

Conducătorul va fi de ales între d-nii Rudy Schmettau, preş. F. R. T. M. şi Albin Morariu, căpitanul echipei naţionale.

Invitaţia este binevenită dar jocurile se vor disputa cu o săptămână înainte de campionatele naţionale, aşa că participarea jucătorilor români la campionatele naţionale nu este sigură.

Ori campionatele naţionale fără aceşti jucători nu prezintă niciun interes, aşa că sugestia cea mai nimerită ar fi amânarea campionatelor naţionale cu o săptămână.

Se pare însă că toată această posibilă încurcătură nu va mai avea loc, deoarece Straja Ţării, — în urma „propagandei" aşa cum a fost făcută de câtva timp de sportivii în turnee, — nu va aproba deplasările în străinătate a lotului de ping-pong...

Editura Societăţii Anonime „Universul". Bucureşti. Str. Brezoianu No. 23—25 — România

„ASOCIAȚIUNII" SIBIIU

Taxa poștală plătită în numerar conform aprobării dir. generale p. t. t. nr. 24.464/939

2 LEI

UNIVERSUL

8 PAGINI

36 - 1940

Redacția și Administrația: Palatul „UNIVERSUL" str. Brezoianu 23—25. Telefon: Centrala 3.30.10; Redacția 4.21.81. Redactor responsabil EUGEN DUMITRESCU

Proprietar: „Universul", S. A. Adm.-delegat: STELIAN POPESCU Inscris sub No. 167, Trib. Ilfov

Nr. 36. — Anul III BUCUREȘTI. — Vineri 9 Februarie 1940

ABONAMENTE: Pentru grupări sportive 1000 lei anual

1 an LEI 500
6 luni LEI 270
3 luni LEI 150

D-nii ALERED FULGA ing. CEZAR POPESCU, prof. EVIAN, dr. LIVIU IUGA și dr. VIRGIL ECONOMU

iată lista propusă de Straja Țării pentru numirea membrilor în comitetul federal

După cum am anunțat ieri, adunarea generală a federației de football va aduce câteva mari surprize și modificări în rândurile oficialilor, modificări ce sunt sortite să influențeze considerabil viața footballistică românească.

Dar, până la adunarea generală mai sunt încă unele chestiuni de mare importanță, între cari de exemplu propunerile pentru numirile membrilor comitetului federal.

MEMBRII NUMIȚI ȘI MEMBRII ALEȘ

După cum se știe, forul suprem al footballului românesc e compus din 10 membrii, dintre cari o jumătate aleși, iar cealaltă numiți de Straja Țării. Mandatul membrilor aleși durează doi ani, iar ale celor numiți numai unul.

Cum anul trecut s'au făcut numiri și alegeri noui pentru comitetul federal, ar urma ca anul acesta să se facă din nou propuneri pentru membrii numiți, mandatul celor de anul trecut expirând. In ceeace privește pe membrii aleși, aceștia mai au mandat până anul viitor.

PROPUNERILE AU FOST FACUTE

In ciuda discreției care se păstrează în asemenea ocaziuni, am reușit să aflăm lista propusă, pe care o redăm mai jos :

D. Alfred Fulga,
D. ing. Cezar Popescu,
D. prof. Evian,
D. dr. Liviu Iuga,
D. dr. Virgil Economu.

După cum se vede figurează pe această listă câteva nume noui și lipsesc unele cari în trecut erau socotite ca indispensabile.

Regulamentul Cupei Bazinului Dunărean este gata!

BUDAPESTA, 7. — Comisia Specială a federației ungare a elaborat regulamentul Cupei Dunării.

Acest regulament va fi trimis federațiilor interesate numai după ce va fi prezentat și aprobat de „comitetul de 4" al MLSz

Cercurile bine informate cred a ști, că „comitetul de 4" va aproba regulamentul numai în cazul când forurile sportive românești vor permite echipelor ungare să joace pe tot cuprinsul României, cu atât mai mult cu cât autoritățile sportive iugoslave au permis acest lucru.

De data aceasta Boemia - Moravia a învins greu Ungaria la hockey

PRAGA, 7. — Al doilea match de hockey ceho-ungar a avut loc astăseară la „Zimsky Stadion".

De data aceasta, Boemia-Moravia a învins cu 2-1 (0-0, 2-1, 0-0).

Scorul a fost deschis de Miklosi și apoi a egalat Malecek. Goalul Victoriei a fost înscris de Pergl.

ECHIPA DE SKI A ROMANIEI LA GARMISCH-PARTENKIRCHEN, AVAND IN MIJLOCUL EI PE D. TSCHAMMER UND OSTEN, FÜHRERUL SPORTULUI GERMAN
DELA STANGA: Aurel Munteanu, av. Nicolau, d. Neagu Boerescu, d. Tschammer und Osten și d. Richter. JOS: Tampa, Kovasy și Ciocoiu

Aseară la Deutschlandhalle

Cicliștii români au făcut o figură onorabilă

Bucureștii s'au clasat la locul patru, totuși Tudose și Dragomir au lăsat o impresie frumoasă

BERLIN, 7. — Astă seară a avut loc la Deutschlandhalle prima reuniune ciclistă a anului.

In cadrul acestei reuniuni s'a disputat și un match internațional la care au luat parte reprezentanții orașelor Praga, Viena, București și Berlin.

Intâlnirea aceasta inter-orașe a suscitat un interes deosebit și a oferit un spectacol interesant din toate punctele de vedere.

Matchul s'a soldat cu victoria cicliștilor berlinezi care au totalizat cele mai multe puncte, în urma rezultatelor celor trei probe.

Iată clasamentul final :

1. BERLIN (Bunzel-Holzhüter - Purann - Schulz) 26 puncte.
2. VIENA (Chyžik-Winger) 17 puncte.
3. PRAGA (Konarek-Jung) 15 puncte.
4. BUCUREȘTI (Tudose-Dragomir) 11 puncte.
După primele două probe, București avea 10 puncte.

*

N. R. — *Să mărturisim sincer, ne așteptam la acest clasament. Nu pentrucă ne-am îndoi de posibilitățile celor doi campioni ai noștri. Din contră. Suntem convinși că ei, în scurt timp, continuând să vină în contact cu alergătorii străini chiar în străinătate, vor deveni cicliști cu rutină, de clasă internațională.*

Dar ne-am așteptat la acest rezultat pentrucă știam că vor suporta greu handicapul pistei și a faptului că se alerga la lumina reflectoarelor.

Și nici acest clasament nu ne liniștește. Trimiși de F.R.C. ce să învețe, au acumulat totuși puncte, ceeace dovedește că în cele trei probe — câte a comportat matchul — au ocupat locuri onorabile.

Dealtfel, noi am ascultat aseară la postul de radio Berlin transmisiunea ultimei probe (cursa de urmărire) și speakerul german a avut numai cuvinte frumoase la adresa alergătorilor români, subliniând impresia frumoasă lăsată, cum și propaganda făcută prin comportarea și atitudinea lor, sportului românesc.

Football Football Football Football Football Football Football

Viitorii antrenori vor trebui să fie şi perfecţi instructori de educaţie fizică

Examenul de ieri de la Şcoala Naţională de antrenori a arătat că nu-i imposibil

La Şcoala Naţională de Antrenori examenele îşi urmează calea cu punctualitatea şi severitatea care au caracterizat dela început această recentă instituţie federală

Examenul de eri, acela de educaţie fizică, ţinut la sediul federaţiei a avut aceleaşi caracteristici dominante, ca şi celelalte de până acum.

D. profesor Ioan Coja este un om simpatic, dar un profesor serios. In timpul examenelor el rămâne şi una şi alta. De aceea proba de gimnastică reprezintă pentru elevii antrenori un efort plăcut dar dificil.

GIMNASTICA ADAPTATA LA FOOTBALL

Trebue remarcat dela început că examenul de eri nu a fost un spectacol. Nota de sobrietate era prea puternică pentru a fi altceva decât un examen serios.

Inainte de orice, însă, câteva lămuriri asupra programului urmat de cursul de gimnastică al d-lui profesor Coja.

La fel cu celelalte noţiuni predate elevilor Scoalei Naţionale de Antrenori, gimnastica a fost adaptată şi ea scopului final al şcoalei. Acela de a scoate instructori de football.

Pentru a corespunde acestui scop, cursul de gimnastică predat la şcoală a fost determinat de cazul special al jucătorului de football, care are o existenţă specială şi depune un efort neobicinuit.

„GRUPA PREMERGATOARE"

In practică, acesta este un examen dublu. Sau dcca vreţi o examinare cu imediată verificare. Elevul antrenor trebuie să arate că ştie să comande dar ştie să şi execute ceeace comandă el sau alţii. Ambele comportări cântăresc la fel în balanţa notei.

Scena s'a repetat de douăzeci de ori, pentrucă au fost douăzeci de candidaţi, elevii antrenori interni dela căminul Regele Carol II.

Fiecare din ei era odată comandant şi de nouăsprezece ori soldat, care execută. Profesorul indica exerciţiul şi elevul comanda grupei în maniera pe care o găsea mai potrivită. Nota întrunea aprecierea calmului, preciziei şi conciziunii în comandă, precum şi toate acele nuanţe vagi cari deosebesc pe comandant.

Examenul — în general — a avut o puternică notă de actualitate. Majoritatea exerciţiilor comandate făceau parte din aşa numita „grupă premergătoare", care conţine mişcări de încălzire. Ea are de scop să creeze în jucătorul de football o stare favorabilă efortului, pe care trebue să-l îndeplinească şi există un întreg program de asemenea exerciţii recomandate pentru intrarea în formă, la începutul sezonului.

Intrebările au fost însă alese dintr'un domeniu mai întins. Deşi suntem în epoca de pregătire dela începutul campionatului au fost puse şi întrebări din „grupa fundamentală", care cuprinde exerciţiile ce trebuesc făcute în plin sezon, pentru păstrarea formei jucătorilor.

Ba chiar au existat şi unele întrebări de pedagogie a educaţiei fizice cu aplicaţie la jocurile de ansamblu, recomandabile pentru sfârşitul campionatului, când jucătorii sunt destul de antrenaţi şi orice surplus de pregătire technică ar conduce la supra-antrenament.

F. C. Ploeşti şi Ferroemail

continuă antrenamentele cu asiduitate

Cea mai mare atenţie, arătată juniorilor

PLOEŞTI, 7.—Cele două mari grupări locale F. C. Ploeşti şi Ferroemail sunt în plin antrenament, sub conducerea lui Cocis şi respectiv Szabo, cari au reluat activitatea, aşa după cum am arătat la timp, încă de pe ziua de 15 Ianuarie.

In sala de gimnastică a stadionului municipal, sub supravegherea profesorului Mătuşa, campionii seriei municipale şi-au desăvârşit condiţia fizică după care au trecut la minge.

De trei ori pe săptămână, jucând la 2 porţi cu echipa pepinieră, jucătcrii lui F. C. Ploeşti sunt astăzi într'o excepţională condiţie, deşi până la 10 Martie, când reiau campionatul, mai este destul timp.

Faptul că o eventuală surpriză să nu se producă în retur, a determinat conducerea la această grabă.

Aşa după cum am mai arătat, nu este exclus ca până la reluarea activităţii oficiale, F. C. Ploeşti să nu întâlnească un divizionar A. din Capitală, la Ploeşti sau Bucureşti.

Este de semnalat seriozitatea şi sârguinţa cu care se pregătesc jucătcrii, de multe ori chiar sub supravegherea însuşi a d-lui primar dr. M. Botez, preşedintele grupării.

Tinerii juniori aduşi de Dobra, din diverse părţi ale Ardealului, sunt elemente dotate, ce promit şi cari nu este exclus să debuteze chiar în retur.

Cinci dintre aceştia, cari sunt elevi de liceu, au fost transferaţi la liceul local, iar la stadion li s'au amenajat dormitoare speciale, ca dealtfel tuturor jucătorilor din prima şi secunda garnitură, străini de oraş. Masa tuturor acestora, le este servită de restaurantul cunoscutului animator Zamfiropol-Grecu la „Hanul Galben".

Deasemeni şi 2 pedagogi supraveghează juniorii elevi, spre a nu neglija studiile. Este un început al operei pe care vrea s'o realizeze d. primar Botez, odată cu înfiinţarea parcului sportiv

Cocis este mulţumit de actuala formă a jucătorilor şi în special de Dobra, care este complect restabilit de pe urma loviturii primite la picior.

Cu Dobra în centrul liniei de mijloc, s'a asigurat bunul mers atât al înaintării cât şi al apărării care poate va suferi din cauza indisponibilităţii lui Hetzer care momentan este concentrat şi nu poate participa la antrenament şi poate chiar nici la matchuri.

Concentrat este si Covaci I, care deasemeni nu poate lua parte la antrenament. Locul lui însă poate fi ocupat cu succes de unul din juniori, lucru ce nu este posibil în apărare, unde rezerva lui Hetzer trebuie pregătită încă. Deasemeni şi Bocşa este concentrat, dar el contează ca rezervă.

REVELAŢIA SERIEI A PATRA ESTE GATA SA DEA ASALTUL PENTRU PRIMUL LOC

Ferroemail, revelaţia seriei a patra, situată la locul trei după Franco Româna şi Macabi, este deasemeni gata cu antrenamentul, desăvârşit sub supravegherea lui Szabo şi nu a lui Vaida, cum a scris un ziar.

Szabo a reuşit să redea jucătorilor condiţia fizică în 8 şedinţe, după care a trecut pe teren.

Jucătorii lui Ferroemail au susţinut şi 2 matchuri cu echipe districtuale şi unul contra unei echipe de refugiaţi polonezi.

In primele 2 jocuri a învins cu 6-0 şi 9-0, iar pe polonezi cu 5-1.

Ferrcemail are 2 jucători concentraţi. Pe Pascaru şi Neagu. Speră însă ca până la reluarea activităţii, ambii să fie desconcentraţi.

Ferroemail va juca şi două matchuri amicale cu 2 mari grupări divizionare din Capitală, înainte de reluarea campionatului. Până atunci însă, va avea în Gloria Mărăşeşti şi concordia din Gura Ocniţei, doi sparring parteneri ideali.

Nu trebue uitat, aşa cum am arătat, că Ferroemail a angajat un fundaş polonez, care va juca în locul lui Szabo, care rămâne numai antrenor.

Convocări

● „UNIVERSUL" convoacă pe toţi juniorii a se prezenta Vineri 9 Februarie ora 12 a. m. la „Universul", la d. Marinescu-Fulga, secretarul grupării, pentru a fi fotografiaţi în vederea schimbării noului licenţe. Prezenţa obligatorie. Cei ce nu se vor prezenta sunt obligaţi a aduce până Luni ora 12, 4 fotografii format legitimaţie

● Pentru astăseară sunt convocaţi la sediul Frontului Asiguraţilor din str. Smârdan 27, etaj III, următorii jucătcri ai echipei Lemaitre: Barbu Emil, Burcea Alex., Militaru, Ciobnu, Budrigă Simion, Sandu, Micu I., Micu II, Tică Alexandrescu şi Florică, Ciparidis, Tache, Savu, Bărbulescu, Traciuc, Balaban, Mihăiaş, Pielenu, Miu, Curcan, şi Gh. Alexandrescu, Titi, Mitică, Gele, Gică, Costel, Cristea, Victor.

● A. S. C. A. M. convoacă pentru Joi 8.II.1940, la ora 15 fix, la antrenament pe terenul dela Regie.

● A.G.E.R. convoacă pentru Duminică, 11 crt., ora 9 a. m., toţi jucătorii echipei prime şi juniori la antrenament pe Stadionul Giuleşti.

SPECTACOLE

Teatre

OPERA: Relache

NAŢIONAL: mat.: M-me Sans-Gene; seara: D. şi d-na Dodsworth

STUDIO: Fericirea mea

REGINA MARIA: mat.: Nuca de Cocoş; seara: Părinţii teribili

SĂRINDAR: D-şoara Butterfly.

MUNCA ŞI VOE BUNA: mat.: Inimă de mamă; seara: Vreau să muncesc

COMOEDIA: Taifun.

SAVOY: Radio Tănase

ALHAMBRA: Pe frontul Alhambra

LIGA CULTURALA: Fiecare cum vede

ALHAMBRA: Baby iubeşte

TEATRUL RELIGIOS: mat.: Ioan Botezătorul; seara: Maica Taisia.

TEATRUL ATELIER: Liniştea casei; Intr'o noapte de Denie; Ce ştia satul

Cinematografe

SCALA: „Capcana" şi jurnal Paramount.

„ARO": Hotel pentru femei şi Jurnal

CAPITOL: Prinzionevele Destinului şi jurnal Fox şi O.C.R

TRIANON: Secretele mării Roşii şi jurnal Paramount.

CARLTON: „Moartea obosită" şi jurnal nou.

REGAL: Antanta cordială şi Jurnal Paramount

SELECT: Când felinarele se sting.

FEMINA: Plăcerea nebunilor

ARPA: Alarmă în miezul nopţii şi jurnal

PALAS BULEVARD: O noapte de pomină cu Timică şi Oameni de mâine

ROXY: Razzia, jurnal O. C. R. şi completare.

ELISEE: Stan şi Bran aviatori şi jurnal Paramount.

FORUM: Fata bătrână şi Femei bănuite.

OMNIA: Bengali şi Stan şi Bran eroi fără voe

RIALTO: Oraşul blestemaţilor şi Nevestele şirete.

AIDA: Union Pacific şi Se aprind făcliile.

AMERICAN: Primul sărut şi Dragostea mea te chiamă.

BARCELONA: Zorro (operă completă)

BIZANTIN: Aventurile lui Robin Hood şi Panică în hotel.

COTROCENI: Câinele din Baskerville (Sherloch Holmes), Stan şi Bran în Fra Diavolo, jurnal Fox şi românesc.

CARMEN: Câinele din Baskerville şi Frumoasă-i tinereţea.

DIANA: Jertfa supremă şi O familie trăsnită.

DICHIU: Farandola şi Adio pentru totdeauna.

DACIA: Cânteeul eroilor şi Sergentul Beery.

EDISON: Filmul românesc: Poveste tristă, Eu sunt legea şi trupa Georgescu Iaşi.

FLORIDA: Bengalii şi Ţiganii.

FRANKLIN: Gentleman după miezul nopţii şi Paris Melody.

GRAND: Femei condamnate şi Diavolii aerului.

GLORIA: Fac ce-mi place şi Albă ca zăpada

IZBANDA: Delir şi Misiunea doctorului Kildau.

ILEANA: Visul unei prinţese şi Scandal fără motiv.

LUCIFER: Oraşul blestemaţilor şi Ea şi El.

LIA: Paradisul pierdut şi Lordul Jeff

LIZEANU: Vulturul negru, operă completă

MARCONI: Diavolii roşii (operă completă), jurnal, trupa de reviste şi comedii D'Ayol.

MARNA: Fata bătrână, New-York sub teroare şi trupa de reviste Titi Mihăilescu.

MODEL: Cei trei muschetari şi Mormântul lui Genhis-Khan.

MILANO: Pumnul de fier şi Femei în alb.

MIORIŢA: Delir şi Misiunea doctorului Kudare

NISSA: Viaţă furată şi Aventuriera

NERO: Farandola şi Soţul meu conduce ancheta.

NONI „Pentru Patrie" şi „Bula" (Tigrul alb).

ODEON: Regina Carnavalului şi Lorenzino de Medici.

PACHE: Nu vreau să mor şi Totul pentru dragoste şi jurnal Fox

PAX: Tura zeiţa junglei şi Arme pentru China.

PARIS: Diavolii roşii (operă completă).

RAHOVA: Stan şi Bran aviatori şi Nebuniile vacanţei.

REX: Dragostea mea te chiamă şi Duzii

SPLENDID: Brigada Bordului şi Brodway strada norocului.

TRIUMF: Union Pacific şi Strigoii.

TOMIS: Focul din Chicago şi Călăreţii veseli.

UNIREA: Trei camarazi şi Nevasta brutarului.

UNIC: Paradisul pierdut şi Lordul Jeff

VOLTA BUZEŞTI: Emigranţii şi Jucătorul de şah.

VENUS: In zori de zi, Enigma morţii Darieux şi jurnal.

VOLGA: Film românesc: „O noapte de pomină" cu G. Timică şi Suferinţele unei mame.

VERGU (Bariera Vergului): Prinţ şi Cerşetor şi Vacanţa.

Football Football Football Football

Atenție, domnule Economu

Vittorio Pozzo a început pregătirea squadrei azzura pentru matchurile din primăvară

Primul antrenament a fost ieri la Torino și a asistat și generalul Vaccaro

Aceia cari au anticipat că pentru footballlul italian anul 1940 va fi un an revanșe, nu s'au înșelat cu nimic în prevederile lor.

Pentru matchurile din acest an federația italiană face cele mai întinse pregătiri.

„Squadra Azzura" a dispărut, dar Pozzoi vrea s'o refacă.

Aceeași echipă, puternică, splendidă și mai ales invincibilă. Dar tânără.

Vittorio Pozzo este în căutarea unei formule noui. O va găsi? Cel puțin o caută. Și o caută în mod inteligent. Ceea ce înseamnă că are toate șansele s'o afle.

AU INCEPUT ANTRENAMENTELE

Pentru aceasta oficialii au discutat, au consultat specialiști și au stat de vorbă cu vechii jucători ai squadrei.

Infrângerile de la Berna și Berlin au produs o furtună, care nici acum nu s'a liniștit.

Pentru marea revanșă, care va începe chiar cu matchul cu Elveția — prima înfrângere a Italiei — a fost alcătuit un program amănunțit.

Care a început ieri prin antrenamentul de la Torino.

17 INTERNAȚIONALI SUB CONDUCEREA LUI POZZO

Roma, 7 (S. N. S.). — **Azi după amiazi s'a desfășurat pe stadio Mussolini primul antrenament din seria alcătuită de Vittorio Pozzo.**

Afară de selecționeurul unic a asistat și d. general Vaccaro, președintele federației italiene.

Au fost convocați 18 jucători:

PORTARI: Olivieri, Ferari.

FUNDAȘI: Foni, Rava, Sardelli.

MIJLOCAȘI: Depetrini, Andreolo, Locatelli, Gento, Perazzolo.

INAINTAȘI: Neri, Ferari, Boffi, Piola, Ferraris (Ambrosiana), Arcari, Corbelli, Pizio.

A lipsit numai Boffi, care este militar.

Antrenamentul a constat dintr'un match la două porți. Prima repriză a durat 40 de minute și secunda numai 35. S'au marcat în total șapte goaluri.

Inainte de pauză au înscris Ferari II (2) și Piola, iar după pauză Corbelli (3) și Piola.

Miercuri va fi un nou antrenament, la care vor fi chemați numai jucătorii tineri.

Baremurile arbitrilor au fost recalculate în raport direct cu categoria matchului de condus și cu distanța de străbătut

Arbitrii cu reduceri pe C. F. R. primesc costul real al transportului

Ziarul nostru a anunțat la timp că biroul federal, în dorința de a lichida odată pentru totdeauna cu problema baremurilor arbitrilor, a însărcinat pe d-nii Liviu Iuga și Bucur Bârsu să o studieze și să întocmească un proect după care ar urma să fie rezolvată.

Proectul a fost depus asearăă biroului federal care l'a și luat în discuție. Până la ora când scriem aceste rânduri nu știm dacă el a fost aprobat sau nu, dar socotim că e bine să facem cunoscute principiile cari au stat la baza întocmirii lui.

Iată-le:

1. Importanța baremului e în raport direct cu categoria matchului pe care arbitrul e chemat să-l conducă. Adică baremul - X pentru divizia A, mai mic pentru divizia B și, și mai mic pentru district.

2. Inlăuntrul aceleiași categorii, baremul variază cu distanța: mai mare baremul în divizia A dela București la Timișoara decât dela București la Ploești. In divizia B și district la fel.

3. Baremurile se reduc dela caz la caz. după înlesnirile de care arbitru. Adică, din sutransport pe care le are fiemel efixe se scad eventualele reduceri pe C. F. R. pe cari le-ar avea arbitrii.

Remeny poate fi angajat imediat...

Am scris la timp că Remeny, după ce a lichidat cu Metrom, a intrat în tratative cu Franco-Română.

Tratativele au dus la un rezultat mai mult sau mai puțin definitiv și favorabil.

Gruparea brăileană s'a declarat de acord cu pretențiile lui Remeny, dar nu-l poate angaja decât la toamnă.

Până atunci, este liber și grupările, cari vor să angajeze un antrenor de certă valoare și pot scrie la Cluj, în strada Mareșal Foch 53.

Dacă Victoria nu o **va lua tuturor înainte.**

Shooturi și bare

MATCHURILE din cadrul Cupei Tschammer, programate pentru Duminica viitoare, au fost amânate.

*

FEDERAȚIA suedeză a invitat echipa Ungariei pentru un match la Stockhlom. Se pare că M. L. Sz. va accepta și va propune o dată pentru la vară sau la toamnă.

Dela școala națională de antrenori

Eri la Școala Națională de Antrenori au avut loc următoarele cursuri:

la F. R. F. A. dela 9—12 o parte din elevii Școalei Naționale de Antrenori au dat examen oral cu d. prof. Ioan Coja;

la A. N. E. F. dela 15—17 la orele de football teoretic d. dr. Virgil Economu a vorbit despre „loviturile de pedeapsă"; d-sa a arătat felul cum trebuesc date aceste lovituri pentru a avea cele mai bune rezultate. cât și felul cum trebue să se plaseze jucătorii atunci când sunt în apărare.

La orele de gimnastică, dela 17—19, elevii au dat lucrare scrisă cu d. prof. Ioan Coja.

CURSURILE DE AZI

Azi au loc următoarele cursuri:

Dela 15—17 gimnastică cu d. prof. Ioan Coja.

Dela 17—18 oră rezervată pentru conferință.

Dela 18—19 psihologie cu d. prof. uinv. Gheorghe Zapan.

DISTRICTUL DE FOOT-BALL BUCUREȘTI

Comunicat

Districtul de Foot-ball București roagă grupările să-și trimeată delegații la sediul districtului spre a ridica formularele de procuri-tip, emise de Federație în vederea adunării generale F. R. F. A. din 25 Februarie 1940.

Delegații vor aduce o copie după procesul verbal al ultimei adunări generale din care să reiasă formațiunea actuală a comitetului.

Președinte
Maior Dr. Gh. Brezianu

Arbitrii ploeșteni în plină activitate

PLOEȘTI, 7.—Ca întotdeauna și acum, arbitrii ploeșteni sunt la datorie.

Intocmai programului fixat, se face recapitularea regulamentelor și în mod schematic se explică arbitrajul în diagonală.

Ședințele arbitrilor — cari au loc la stadionul municipal — sunt audiate, în afară de elevi, de numeroși delegați de grupări, jucători și amatori.

Ordinea ședințelor a fost inversată, urmând ca Miercurea între orele 7 și 8 să aibe loc cursurile școalei pentru noulle cadre, la care sunt invitați a lua parte și dintre colegii vechi cari au timp liber, iar Vinerea pentru toți arbitrii, tot dela 7-8, în mod obligatoriu, sub sancțiunea radierii, a acelor cari au absentat de trei ori.

Cursurile pentru elevi sunt predate în ordine de d-nii: Ionescu-Țope, Milică Paraschivescu, Lt. Semcovici, Luca I. Carmin, Gh. Cițu, Traian Stonescu, P. Popescu, Ștefănescu-Coca, etc.

Dacă vremurile ar fi permis, înscrierile la școala de arbitri, ar fi înregistrat un record. In condițiunile actuale însă, trebue să considerăm un mare record cele 15 înscrieri.

După terminarea recapitulării regulamentelor, arbitrii locali vor face antrenamente de condiție fizică sub conducerea d-lui prof. Mătușa, directorul stadionului.

La terminarea acestui antrenament, care va fi complectat cu cursul de prim ajutor medical, ce va fi predat de d. dr. P. Emanuel, medicul districtului și al stadionului, „cavalerii fluerului" vor angaja câteva jocuri în compania unor echipe districtuale, astfel ca la începerea campionatului, să fie în plenitudinea forțelor lor fizice, spre a putea corespunde sarcinei lor, atât de grele.

Footballul va veni în ajutorul atletismului..?

D. Coriolan Băran va interveni la Straja Țării pentru a obliga toate cluburile din Banat să aibe secții de atletism

F.R.F.A. hotărîse, într'un moment fericit, înființarea brevetului atletic.

Dar acest examen de netăgăduită importanță pentru jucătorul de football a fost lăsat la o parte. Deși probele pe care le conținea erau ușor de realizat prin timpurile minore, cari se pretindeau.

Hotărîrea aceasta nu venea numai în ajutorul footballului. Era un lucru tot atât de fericit și pentru atletism, căruia i se deschideau în felul acesta alte perspective de propagandă.

Iată însă că ideia ca footballul să vină în ajutorul atletismului, a fost reluată. Și în stil mare.

Cel mai popular dintre sporturi va veni în ajutorul celui mai sănătos dintre sporturi, într'un mod elegant.

SECȚIUNI DE ATLETISM LA TOATE CLUBURILE DIN BANAT

Ideia aceasta aparține d-lui Coriolan Baran, fost subsecretar de stat și actualmente membru de onoare în comitetul de conducere a Ripensiei.

Cluburile de football pot ajuta enorm mișcarea atletică, dacă vor înființa secțiuni de atletism.

In acest scop, d-sa se va adresa la Straja Țării pentru ca aceasta să oblige toate cluburile din Banat să-și alcătuiască asemenea secțiuni de atletism.

Se pare că la început obligativitate anu se va referi decât la cluburile divizionare, dar nu este exclus ca ea să fie extinsă la un cadru mult mai larg, căci majoritatea grupărilor bănățene sunt corporative.

Importanța acestui act nu scapă nimănui.

Și este aproape sigur că Straja Țării va rezolva favorabil această întâmpinare.

Mai mult, este de așteptat ca măsura să fie aplicată tuturor cluburilor din țară.

SPORTURI DE IARNA

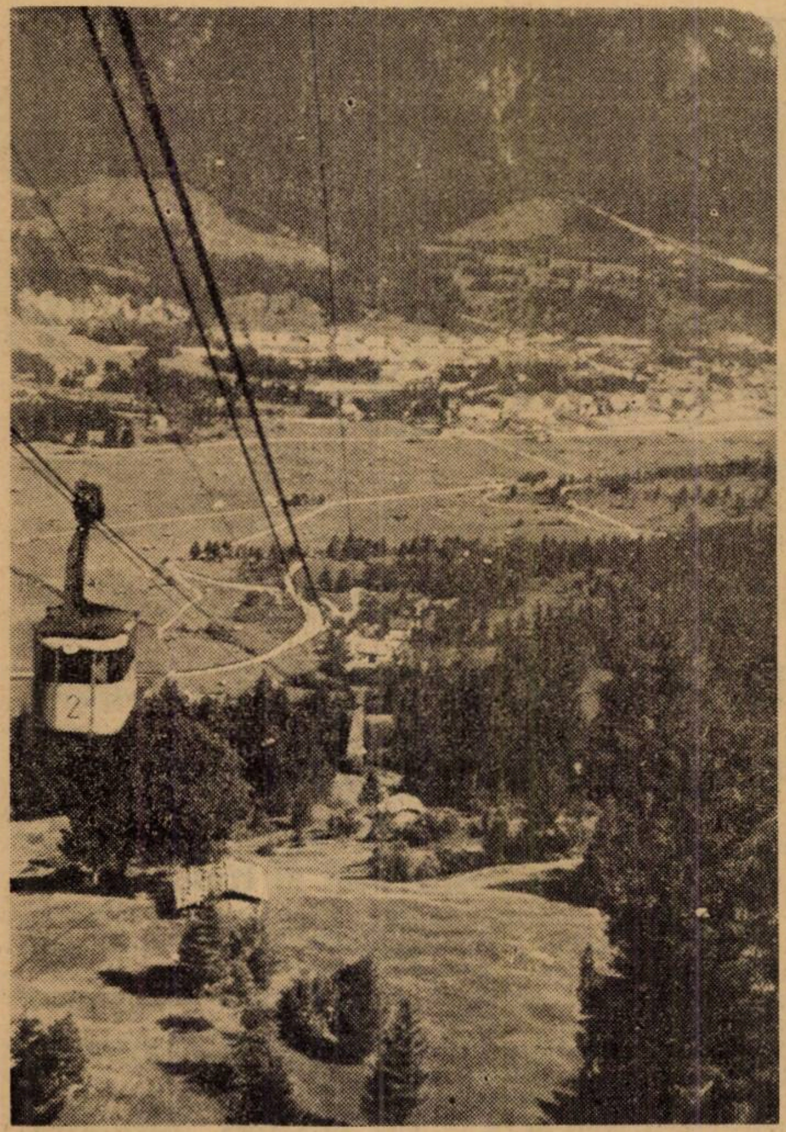

Funicularul dela Garmisch Partenkirchen

Venus face antrenament astă-seară la Oteteleșanu

Echipa de hockey a Venusului face antrenament astă-seară la ora 20 pe patinoarul Oteteleșanu, sub conducerea lui Andrei Bărbulescu.

La acest antrenament sunt convocați toți jucătorii echipei prime și secunde.

Ministerul Propagandei Naționale a înzestrat Campionatele Naționale de coborâre și slalom cu două cupe

Aflăm că ministerul Propagandei Naționale a înzestrat campionatul național de slalom și coborâre cu două frumoase cupe, care vor fi puse în joc cu ocazia acestor manifestațiuni ce urmează să se desfășoare la 17 și 18 Februarie 1940, la Sinaia.

Două patinoare la un concurs de patinaj viteză disputat la Berlin.

Un mare concurs de patinaj artistic pentru copii, juniori și începători (cat. III)

Sâmbătă 17 Februarie orele 9 dim. va avea loc pe patinoarul Oteteleșanu un mare concurs popular de patinaj artistic organizat de Comitetul Regional F.S.P.R.-București, în vederea promovării acestui sport, deschis tuturor patinatorilor din Regiunea București.

Concursul cuprinde următoarele probe:

I. *Concurs de figuri libere,* deschis tuturor copiilor de ambele sexe până la vârsta de 8 (opt ani).

(Timp maxim 2 minute. Taxa de înscriere lei 50 (cincizeci).

II. *Concurs de patinaj — școală și libere* — tineri ambele sexe până la vârsta de 14 ani.

Figuri de școală: 1) optul înainte, înafară, 2) schimbarea de muchie înainte, 3) optul înapoi, înafară, 4) treiul înainte, înăuntru, 5) dublutrei înainte, înafară.

Figuri libere 2 minute. Taxa de înscriere lei 100 (una sută).

III. *Campionat pentru juniori — domni până la 20 ani.*

IV. *Campionat pentru juniori — doamne până la 20 ani. Figuri de școală.*

1. Optul înapoi înafară.
2. Treiul înainte, înafară înapoi înăuntru, înapoi înăuntru, înapoi înafară.
3. Dublu trei, înainte înăuntru.
4. Bucla înainte, înafară.
5. Optul într'un picior (dreptul înainte, înafară).
6. Schimbarea de muchie cu dublul trei. *Figuri libere alese 3 minute.*

Taxa de înscriere lei 100.

V. *Campionat pentru juniori domni peste 20 ani.*

VI. *Campionat pentru juniori doamne peste 20 ani.*

Sunt calificați a lua parte toți patinatorii cari nu s'au clasat în primele 3 locuri în Campionatele Naționale sau Regionale.

FIGURI DE ȘCOALA

1. Optul înainte înăuntru.
2. Schimbarea de muchie înainte.
3. Treiul înainte înafară.
4. Dublul treiul înainte înapoi.

Figuri libere 2 minute. Taxa de înscriere 200 lei.

VII. Concurs de perechi-seniori.

Figuri libere 4 minute. Taxa lei 200.

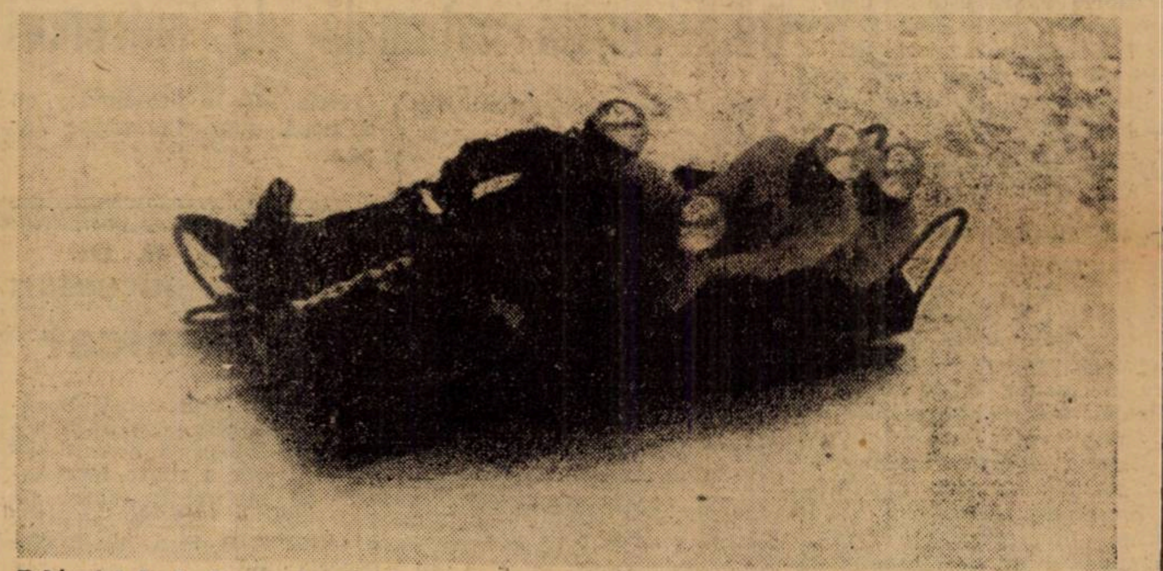

Echipajul I. A. R. condus de Ing. Frim, în timpul cursei dotate cu Cupa Tilea, pe care a și câștigat-o, cu ocazia concursurilor disputate de curând la Sinaia

Astăzi se decide soarta campionatelor naționale de sărituri

Astăzi se întrunește la Brașov comitetul de organizare al Campionatelor naționale de sărituri.

Delegații Clubului Turistic Brașov și a legiunii vor examina la Banloc situația trambulinei și starea zăpezii, pentru a-și da seama dacă este posibilă desfășurarea acestor campionate.

Concursurile erau fixate Duminică 11 Februarie ora 10.

Hotărîrea care se va lua astăzi la Brașov se va aduce la cunoștință prin radio și presă tuturor cluburilor și concurenților.

Buletin meteorologic sportiv

PREDEAL: Grosimea zăpezii 40 cm., cerul complet acoperit. Temperatura —1 gr. Zăpadă înghețată, favorabilă pentru sky și ascensiuni. Vizibilitatea 2 km.

SINAIA (cota 1400): Grosimea zăpezii 45 cm., viccolește. Temperatura —4 gr. Zăpadă întărită, favorabilă pentru sky și ascensiuni. Vizibilitatea 200 m.

STANA DE VALE (Hotel Excelsior): Grosimea zăpezii 84 cm., ninge liniștit. Temperatura —5 gr. Zăpadă udă, nefavorabilă pentru sky și ascensiuni. Vizibilitatea 1 km.

La Praga

Boemia - Moravia n'a reușit să invingă Ungaria

Rezultatul 1-1 (1-0, 0-0, 0-1)

PRAGA, 7. — Aseară s'a disputat în localitate matchul internațional de hockey pe ghiață între echipele reprezentative ale Boemiei și Moraviei.

Spre surprindere, echipa gazdă — care cu două zile înainte zdrobise echipa Ungariei la Garmisch Partenkirchen cu 6:0 — n'a reușit să dispună de oaspeți, matchul terminându-se cu rezultatul de 1:1.

Goalul cehilor a fost marcat de Pergl, în prima repriză, iar ungurii au egalat în ultimele minute prin Gosztonyi.

La match au asistat 8.000 de spectatori.

O SIMFONIE IN ALB ȘI NEGRU

O simfonie în alb și negru. Mai puțin poetic — o lucrare unică pentru sportul românesc.

Acestea sunt dimensiunile cari definesc perfect „Almanahul pe anul 1940 al Federației Române de Sky". Dar, înainte de orice, există în acest almanah un lucru care trebuie remarcat.

Are o formidabilă putere de a te face să îndrăgești skyul. Nu skyul ca sport uman, cu frumusețea iernilor impersonale. Este ceva mai mult decât o iarnă cu peisaje de o măreție standard în minunatele fotografii ale almanahului.

Este iarna românească. Din întreaga artă grafică a lucrării se liberează puternic un sentiment de dragoste sinceră pentru această iarnă valahă, pentru peisajul dacic al munților noștri.

Se pot spune atâtea lucruri despre efortul cristalizat atât de plastic al Federației de Sky.

Omagiu către colonelul Manolescu, felicitări pentru prietenul Cam[illegible] Mortun — rândurile acestea vor să sublinieze munca, gustul artistic și competența technică discretă pentru a nu face rigidă toată această armonie a cărții.

Materialul e variat, interesant. Chiar statisticile se citesc cu plăcere și aceasta este un record al cărui secret conducătorii Federației de Sky l-au descoperit în mod fericit.

Sunt în acest almanah tot ceeace îndrăgostitul coborîrilor vertiginoase poate cere unei asemenea lucrări. Pentru că almanahul se adresează începătorilor și marilor technicieni, artistului sau simplului romantic, care iubește peisajul de iarnă pentru el însuși.

Fără a rămâne numai technic sau numai o literatură pentru liniștea burgheză a momentului dela gura sobii — materialul almanahului poate fi folosit și ca un îndreptar sigur în cele mai frumoase excursii.

Amănuntele sunt complete, hărțile și cabanele însoțesc toate expunerile. O performanță excepțională.

Luați acest almanah odată cu skiurile. Vă va învăța să skiați, vă va arăta drumul în cele mai frumoase curse și după ce v'a condus la cea mai apropiată cabană vă va folosi ca o carte frumoasă, învățându-vă să iubiți iarna și munții ei și-ai noștri.

n. g. s.

Cu ocazia săptămânii internaționale a sporturilor de iarnă dela Garmisch, s'a ridicat acest arc de onoare pe care se vede inscripția „Bine ați venit", adresată participanților și spectatorilor.

Skiul în străjerie

Importanța unei inițiative

Campania pornită în această iarnă în favoarea skiului în străjerie face parte dintr'un întreg program de lucru pe care și l-a propus Direcția educației fizică din Straja Țării.

Introducerea în programul străjeresc a unor sporturi dovedite complete din punct de vedere fizic și recunoscute de o absolută utilitate în apărarea națională, nu este în fond, de cât consacrarea în mod oficial a unor sporturi care vor trebui să facă parte de acum înainte, din programul de educație al tineretului nostru.

Problema este complexă iar greutățile ce se ivesc în soluționarea ei multiplă, dar ce contează toate acestea față de rezultatele care vor fi atât de frumoase!

In ceea ce privește skiul, începuturile din această iarnă au deschis o serie de probleme

SKIUL SUB TRIPLUL SAU ASPECT

Skiul în străjerie trebue privit sub un triplu aspect: utilitar, igienic și distractiv; și poate ținând seama de acest aspect destul de complex va trebui ca organizarea lui să se facă cu grijă și ținând mereu seama de scopul ce-l urmărește practica lui în străjerie.

Nu trebue uitat că skiul, ca și toate sporturile care au fost introduse în programul străjeresc, vor trebui difuzate în marea masă a tineretului și asupra acestui punct insistăm, pentrucă știm cât de mult a fost neglijat până acum.

Skiul în străjerie ridică deci o serie de probleme de reușita cărora se leagă succesul acestei campanii.

CATEVA ASPECTE ALE PROBLEMEI

Inființarea unei industrii a skiului prin lucrarea lor în atelierele școalelor industriale ,organizarea unui corp de instructori', care să asigure propagarea acestui sport în tr'un chip metodic și unitar în toată țara, introducerea skiului ca exercițiu fizic obligatoriu în toate școlile din regiunile muntoase ale țării, organizarea concursurilor de ski, ținând seama de posibilitățile ce urmărește prin practica afiziologice și de scopul care cestui sport în străjerie.

Iată câteva din aspectele sub care se prezintă problema skiului în străjerie.

SKIUL PENTRU TOT TINERETUL

Pentru țăranul din fundul Maramureșului ca și pentru tânărul bucureștean, skiul trebue să fie un exercițiu la îndemâna tuturor; pentru primul într'un mod mai complet și într'o mai largă măsură, pentru cel de al doilea un exercițiu care să-i completeze pregătirea lui fizică.

Utilitar, igienic și distractiv, skiul se impune ca un exercițiu fizic complet iar alegerea lui ca sport de bază alături de atletism, tir și natație nu înseamnă de cât recunoașterea — cam târziu, este drept — a necesității că tânărul de astăzi, cetățeanul de mâine să fie cât mai pregătit pentru a înfrunta viața din ce în ce mai aspră.

Camor

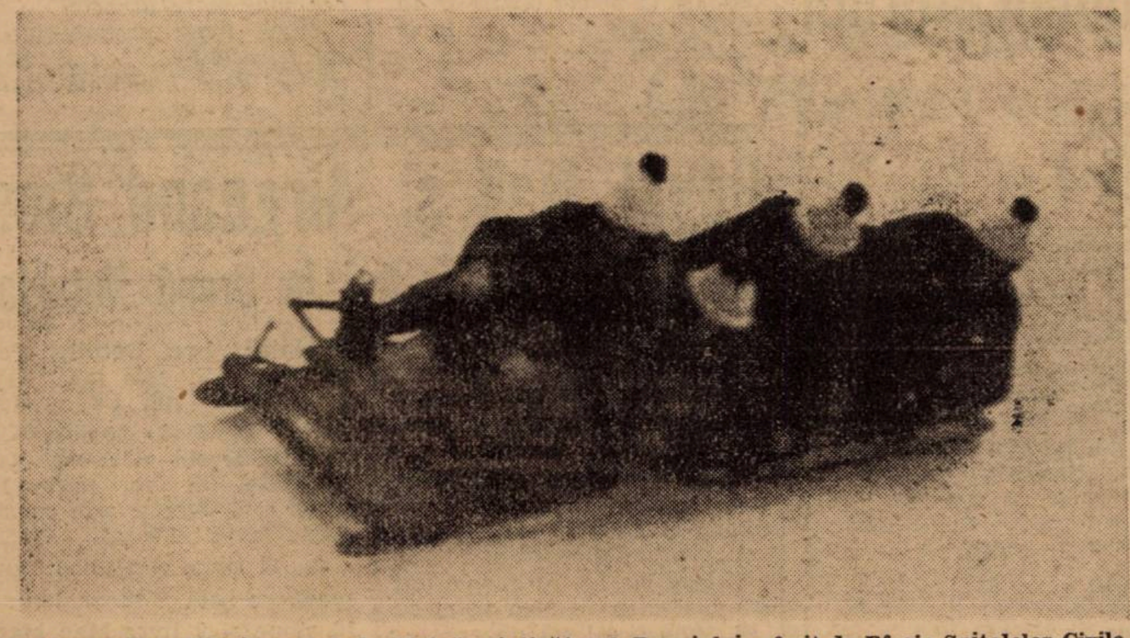

Echipajul Col. Mihail pe bobul „Moțu", câștigătorul Premiului oferit de Eforia Spitalelor Civile, în recentele concursuri dela Sinaia

VOLLEY BASKET-BALL

Duminică se vor desfășura în sala „Inainte" jocuri interesante de basket și volley-ball

La sala „Inainte" se va desfășura Duminică 11 Februarie un interesant program de jocuri de basket și volley-ball.

In cadrul acestui program se va juca la orele 11 finala cupei „Ion Neguț", între echipele Aurora și Bonaparte. Jocul va fi foarte disputat, echipele prezentându-se bine pregătite.

Volley-ballul masculin are programat două matchuri tari: Venus-Bonaparte și Avântul Sportiv-Sportul Studențesc cum și O. C. B. Aurora-Macaby.

Basket-ballul are programat jocurile:

Sportul Studențesc I-V. S. C., Bonaparte Sportul Studențesc II și Tirul-C. F. R.

Matchul Sportul Studențesc I-V. S. C., este actualmente „derbyul" basket-ballului românesc. In ultimele jocuri, V. S. C. a reușit să-și apropie victoria, astfel că Duminică lupta va fi mai dârză ca oricând.

Dăm programul echipei de Duminică 11 Februarie:

Ora 9,30 Monitorul Oficial-Viforul Dacia volley băeți, arb. Georgiade asist Andrei Ioan și Andronescu Virgil.

Ora 10,30: Venus-Bonaparte velley-băieți arb. C. Riegler, asist. Papinian V. și Bejenariu D.

Ora 11: Bonaparte-Aurora, volley fete, final Copei „Ion Neguț", arb. Fr. Marinescu, asist. Gorina Hociung și Bobeș M.

Ora 12: Sportul Studențesc I-V. S. C. basket-ball băieți, arb. P. Oren, asist. Grigorescu C-tin și Tipărescu Al.

Ora 15,30: A.S.C.I.J.-Delavrancea volley băieți, arb. Tony Vetra, asist. Dem. Ben. Cârâc și Enescu D.

Ora 16: Bonaparte-Sportul Studențesc II basket-ball băieți arb. C. Grunsteian, asist. Lascarov Moldovanu și Popescu Al.

Ora 17: Aurora-O.C.B. Macaby, volley masculin arb. Andronache A. asist. Kestanian și Milașevici M.

Ora 17,45: Sportul Studețesc-Av. Sportiv volley băieți, arb. Avachian (pentru cupa „Avântul Sportiv") asistenți Verhoevan și Platon.

Ora 18,30: Craiu Nou-Radu Vodă volley băieți arb. Scorțeanu asistenți Zamfirescu și Beloiu.

Ora 19: C. F. R.-Mirul basket amical, arb. A. Udenic, asistenți Ionescu Dan și Epuran Gh.

Clasamentele cupelor de iarnă după etapa de Duminică

Activitatea cupelor de iarnă este aproape terminată, în special la volley, fetele disputând chiar Duminică finala cupei Ion Neguț.

La băeți însă, etapa care se va disputa Duminică va da pe cel de al doilea finalist, ce se va alege între Venus și Bonaparte.

La basket-ball, tot ziua de Duminică va fi cea decisivă, căci Sportul Studențesc I întâlnește pe V. S. C., învingătorul acestui match fiind câștigătorul virtual al cupei E și N. Grozăvescu, ediția anului 1939—1940.

La fete, în afară de finala cupei Ion Neguț ce se va disputa între Aurora și Bonaparte, vom mai avea o nouă finală, de astă dată între Stadiul Român I sau Vergu și Radu Vodă pentru trofeul oferit de d-nii Papinian și Cezar Iosif pentru echipele de categoria II-a.

Iată acum clasamentele:

VOLLEY MASCULIN
CUPA PROF. D. IONESCU

Seria I

Bonaparte	10	10	0	0	: 20
Venus	10	10	0	0	: 20
Aurora O. C. B.	11	9	0	2	: 18
Tirul	11	5	3	3	: 13
V. S. C.	11	5	3	3	: 13
Caraiman	11	3	2	6	: 8
Radu-Vodă	11	2	4	5	: 8
Viitorul	11	2	4	5	: 8
E. F. A.	11	2	3	6	: 7
Crai Nou	10	2	1	7	: 5
Săgeata	10	1	2	7	: 4
Vulturii Carp.	eliminat				

Seria II

Avântul Sportiv	11	9	2	0	: 20
Macabi	11	9	2	0	: 20
Sportul studențesc	11	7	2	2	: 16
Viforul Dacia	10	6	2	2	: 14
Vergu	11	6	1	4	: 13
Pebe	11	5	2	4	: 12
A. I. C. J.	10	5	0	5	: 10
Delavrancea	10	4	1	5	: 9
Monitorul Oficial	10	3	0	7	: 6
Cometa	11	2	0	9	: 4
C. F. R.	eliminat				

VOLLEY FEMENIN

CUPA ION NEGUȚ

Seria I

Aurora	8	8	0	0	: 16
Hai-Hai	7	5	1	1	: 11
Radu-Vodă	6	4	1	1	: 9
Viforul Dacia	8	3	2	3	: 8
Start Club	8	2	4	2	: 8
Macabi	8	3	2	3	: 8
E. F. A.	7	1	3	3	: 5
Stadiul Român II	8	1	1	6	: 3
Delavrancea	eliminat				

Seria II

Stadiul Român I	8	4	1	3	: 9
Vergu	8	4	1	3	: 9
Monitorul Oficial	8	2	2	4	: 6
Venus	8	2	2	4	: 6
H. S. C. J.	8	1	0	7	: 2
Crai Nou	eliminat				

BASKET-BALL

„CUPA E ȘI N. GROZAVESCU"

Turneu final

V. S. C.	2	2	0	0	57 : 42=4
Sp. Stud. I	1	1	0	0	60 : 28=2
X	0	0	0	0	0 : 0=0
Bonaparte	1	0	0	1	22 : 27=0
Sp. Stud. II	1	0	0	1	48 : 90=0

„X" se va alege între Venus și Juventus.

Astă seară ședințe

Astă seară, districtul București ține ședință în localul din strada Carageale 13. In cadrul acestei ședințe până la ora 20,30, districtul va primi ultimele înscrieri pentru cupa de basket femenin „Plopșoreanu", cupa de volley rezervată începătorilor.

După această oră districtul va judeca toate contestațiile existente pe rol.

*

Tot astă seară ține ședință și comisia districtuală de arbitri, ședință în cadrul căreia comisia va primi sumele datorate de grupări pentru baremurile de arbitri.

Neplata acestor sume atrage în mod automat suspendarea.

PAGINA HIPISMULUI

Vor fi aduse din Franţa patru iepe trăpaşe pline

Actualmente la Budapesta, ele vor fi expediate cât de curând spre ţară

Pentru România au fost cumpărate dela Budapesta patru trăpaşe, de origină franceză, care fuseseră luate iniţial pentru Ungaria.

Iepele vor fi cât de curând expediate spre ţară.

Numele şi originele acestor trăpaşe nu ne sunt cunoscute.

Ştim însă, că trei din ele sunt pline cu **Embleme Royal,** iar a patra cu **Djeri.**

Pentru trapul românesc aceste achiziţii vor însemna un stimulent binevenit.

Pe măsură ce vor primi amănunte, le vom împărtăşi cititorilor noştri.

M. S. Regele răspunde Asociaţiei crescătorilor şi proprietarilor de cai de pur sânge

Primul proprietar şi crescător al nostru, M. S. REGELE CAROL II, a binevoit să răspundă Asociaţiei Crescătorilor şi Proprietarilor de Cai pur sânge, la telegrama trimisă de această asociaţie, cu ocazia adunării generale.

Iată textul telegramei M.S. REGELUI :

M. S. REGELE mulţumeşte proprietarilor şi crescătorilor de cai pur sânge, pentru sentimentele de omagiu exprimate cu prilejul adunării generale.

Directorul secretariatului particular al M. S. Regelui,
EUGEN BUHMAN

Asociaţia antrenorilor şi conducătorilor de cai trăpaşi a devenit o realitate

D-nii ing. I. Matak şi Barbu Grăjdănescu au asistat la adunarea generală de ieri

O şcoală pentru băeţi de grajd

Eri după amiază, la Băneasa Trap, Asociaţia Antrenorilor şi Conducătorilor de cai trăpaşi a ţinut adunare generală. Această instituţie a păşit pe drumul realizărilor.

La adunarea generală de eri, la care au asistat şi d-nii ing. I. Matak vice preşedintele societăţii hipice române de trap şi Barbu Grăjdănescu, afară de ordinea de zi, s'au pus pe tapet o serie de chestiuni de importanţă pentru breasla conducătorilor de cai trăpaşi.

D. Jacques Marcu a deschis şedinţa.

S'a trecut la votarea gestiunii pe exerciţiul 1939, gestiune care a fost aprobată în unanimitate.

S'au aprobat apoi tot în unanimitate noii membri ai asociaţiei, E. Fischer şi T. Marcu.

S'a format o listă de şapte membri şi şase cenzori, din care urmează să se alcătuiască ulterior, noul comitet.

S'a primit demisia vechiului comitet.

CUVANTUL D-LUI INGINER I. MATAK

După ordinea de zi, a luat cuvântul d inginer I. Matak, vice-preşedintele Societăţii Hipice Române de trap.

D-sa, în cuvinte frumoase, a promis tot sprijinul, atât al Societăţii Hipice Române de trap, cât şi al d-sale personal, asociaţiei care este strâns legată de bunul mers al alergărilor de trap dela noi.

D. ing. Matak a accentuat apoi că trebue neapărat să se înfiinţeze o şcoală de băeţi de grajd. Viitorii antrenori şi conducători vor trebui recrutaţi din tineri. Nu trebue să mai existe procedeul de până acum, ca ori cine, de orice vârstă, să se poată numi băiat de grajd. Pe viitor, aprentis-ii vor trebui să-şi facă întâi stagiul la grajd şi pe urmă să ştie ce este hipodromul.

D. inginer Matak a promis un local special, unde antrenorii bătrâni să vorbească elevilor şi chiar colegilor de meserie, despre diferite probleme în legătură cu calul de trap.

Deasemenea, nu vor mai trece băeţii de grajd dela un antrenor la altul, toate acele schimbări fiind controlate de asociaţie şi de Societatea Hipică Română de trap.

D. BARBU GRAJDANESCU SI DEMNITATEA UNUI CONDUCATOR

După d. ing. Matak a vorbit d. Barbu Grăjdănescu, atingând o chestiune delicată, care va trebui să fie de acum inainte o profesiune de credinţă pentru Asociaţia Antrenorilor şi Conducătorilor de Cai trăpaşi. Este vorba de demnitatea profesională. Un antrenor sau conducător trebue să fie demn în meseria sa, să inspire încredere oficialilor şi publicului, pentru a fi respectat. De aci înainte nu va mai fi vorba de antrenorul sau conducătorul X, ci de asociaţia din care face parte acesta.

„Respectă, ca să fie respectat" va fi dictonul Asociaţiei Antrenorilor şi Conducătorilor de Cai trăpaşi.

In câteva cuvinte, după d. Barbu Grăjdănescu, Gheorghe Crainic a arătat greutăţile pe care noua asociaţie le-a învins, până la constituirea temeinică, la care s'a ajuns.

Asociaţia Antrenorilor şi Conducătorilor de cai trăpaşi a ales trei preşedinţi de onoare, în persoanele d-lor inginer I. Matak, vice-preşedintele Societăţii Hipice Române de trap, Barbu Grăjdănescu şi col. I. Georgescu.

LISTA ANTRENORILOR SI CONDUCATORILOR DIN CARE SE VA FORMA NOUL COMITET

MEMBRI

S. Corol
Gh. Crainic
M. Pavlic
J. Raymer
I. Crotenco
J. Marcu
I. Szabo

CENZORI

V. Andreyewsky
G. Gram
L. Gruenwald

CENZORI SUPLEANŢI

D. Dobrescu
N. Gaidaev
Gh. Ghinea

Informaţii

● LORD SLEIPNIR, armăsar de doi ani din Lord Petaurist şi Schorschi şi CORCODUŞ, armăsar de doi ani, din Lord Petaurist şi Csalogany, au sosit în antrenament la L. Grunwald.

● EDITH, iapă de 9 ani, din Guardian Trust şi Schwarze Bestie, a fcst cumpărată de grajdul Admü dela d. Velluda şi a intrat în antrenament la L. Grunwald.

● TRAPAŞII de trei ani vor reapare în probele publice Miercuri 14 Februarie 1940.

Benedeck, Turul şi Levente vor sosi Sâmbătă

Cei trei trăpaşi cumpăraţi recent dela Budapesta, Benedeck, Turul şi Sevente, vor sosi Sâmbătă în capitală.

După toate probabilităţile, Benedeck va apare în public, la noi, chiar Duminica viitoare.

Intenţiunile d-lui Aurică Niculescu sunt de a-l utiliza pe Bendeck şi la reproducţie.

Situaţia conducătorilor

Gaidaev	10
Fischer	6
Tassopol	5
Szabo	5
Grünwald	5
Pavlic	4
Corol	3
Dobrescu	3
Voronin	2
Gram	2
Lucan	2
Podoleacov	2
Ghinea	2
Crotenco	2
Brânzea	1
Thal	1
Ionescu Bordei	1
C. Dumitrescu	1
Borisiac	1
Raymer	1
A. Bota	1
Iurca	1
Todiraş	1
Litviniuc	1
Seliuc	1
Braylowsky	1

Alergările de trap

Băneasa Trap; Ziua 10-a, Duminică 11 Februarie

– PROGRAM DEFINITIV –

Premiul BRĂNEŞTI
Condiţie (1/10) — 15.000 lei

1700 Zvon, Handicap, Tătăran
1720 Mura, Sorvaneţ
1740 Pock, Bruma II, Sonia W.
1760 Hercegno
1820 Theodora
1940 Champion

Premiul BOTOŞANI
Condiţie (1/2) — 13.000 lei

1680 Domnia, Mioriţa
1720 Princesse Axtell
1740 Epoca, Uria, Ulm
1760 Speranţa
1780 Ialpug, Puşa
1800 Iarba
1820 Tătăran

Premiul BĂTĂUŞ
Handicap — 18.000 lei

2100 Catinca, Ieroşca II
2160 Pleava, Ducesa, Brebenea
2180 Katy Caid

Premiul BORSEC
Handicap — 13.000 lei

1700 Bănuţa
1720 Cina, Unganda, Crăiasa, Vrăjitor
1740 Domnitor, Cavaler
1760 Ialpug, Puica
1780 Giovinezza II, Tais, Columbus
1800 Jack

Premiul BUCHDRUCKER
Record — 18.000 lei

1800 Pleava, Talaz
1720 Ben Hur, Hercegno, Ducesa
1740 Blondella
1760 Citronat Gordon
1780 Antrag, Gondolat II, Hannibal II

Premiul BURZSU
Condiţie — 13.000 lei

2140 Eggy
2160 Sultana, Zvon, Dolly W., Benito H. P., Livada
2180 Busuioc, Catinca, Pinkerton, Kamaa
2200 Bruma II, Aluniş
2220 Nation
2240 Kanada

Premiul BALCA
Handicap — 15.000 lei

1700 Primăvara
1720 Zgomot
1740 Jeles II, Peter Gordon, Sonora, Makrele, Călin, Lugoj
1760 Beţiv, Durdulia, Mohor, Eol
1780 Leu, Geisha, Busuioc, Peter Worthy, Aluniş
1800 Dolly Worthy

Caii care aleargă la Băneasa Trap fără joc la pariul mutual

Actualmente sunt 14 cai care aleargă la Băneasa Trap, fără joc la pariul mutual. Un număr destul de mare, care a dat serios de gândit Societăţii Hipice Române de trap.

Cazul acestor trăpaşi se va discuta la prima ocazie şi hotărîrile care se vor ua în legătură cu această chestiune, vor fi cele mai potrivite.

Situaţia cu aceşti 14 trăpaşi este critică. Pariorii nu pot fi obligaţi să angajeze sume de bani pe şansele unor cai neregulaţi, iar proprietarii nu pot fi acuzaţi că posedă cai care au puţine lucruri comune cu trapul.

Deaceea chestiunea merită cea mai mare atenţie.

După toate probabilităţile vor fi recalificări, ca şi îndepărtări depe hipodrom dealtfel.

Royal Mail şi Airgeand Sios vor purta topweightul în Grand National

La 5 Aprilie se va fugi pe hipodromul dela Aintree ,cea mai mare probă de obstacole din Anglia, Grand nationalul.

S'au publicat greutăţile, topweightul fiind fixat la 12 stone şi o livră, iar botomweigthul la 10 stone şi 3 livre.

Royal Mail şi *Airgeand Sios* se găsesc în fruntea listei cu 12 stone şi o livră.

Urmează *Workman*, proprietatea d-rei Dorothy Paget, una din cele mai mari proprietare din Irlanda. Workman este câştigătorul de anul trecut al Grand Nationalului. El va purta 11 stone şi 5 livre şi este considerat favoritul cursei.

Cu 11 stone şi 3 livre figurează pe listă Kolstar, iar cu 10 stone şi 9 livre Mac Maffet.

BOX

Intre antrenamentul intens al lui Ilie Petrescu şi calmul netulburat al lui Mielu Doculescu

In reportajul nostru de eri am arătat cum se pregătesc câţiva din protagoniştii galei de Sâmbătă seara dela Royal.

Intenţionam ca astăzi să vă descriem antrenamentul boxeurilor care le vor da replica.

Pe doi dintre ei ne-a fost însă cu neputinţă să-i găsim. E vorba de C. David, care îşi desăvârşeşte pregătirea la Galaţi, şi de D. Voiculescu, care s'a ascuns de orice ochiu indiscret.

Voiculescu vrea ca performanţa sa de Sâmbătă să fie o bombă.

E însă în putere lui Gaspar ca această bombă să nu explodeze.

Singurii boxeuri pe care i-am putut găsi au fost Ilie Petrescu şi Mielu Doculescu.

Ilie se antrenează în sala maestrului Umberto Lancia din strada Berzei.

Lancia cere pe vremuri a boxat cu Spakow vrea ca, de data asta, elevul său să fie acela care să-l îngenunche pe Moţi.

In aşteptarea matchului adevărat, Ilie Petrescu dispută câte un match în fiecare seară, într'atât de intens e antrenamentul său.

Ce şedinţă de cultură fizică, ce antrenament în suplete ! Astea ar fi bune pentru alţii, pentru cei care se bizue mai mult pe technica, pe experienţa lor, Ilie însă se bate, se bate încontinuu şi cu oricine. Se bate la antrenament cu toţi sparing-partenerii pe care îi găseşte, cu punching-ballul, cu sacul de nisip şi se va bate cu aceiaş ardoare Sâmbătă seara, atâta vreme cât va avea un adversar în faţă, sau cât se va ţine pe picioare.

E atâta vitalitate, atâta timerete, atâta dârzenie în toată fiinţa lui Petrescu că ne-ar părea rău să nu izbutească.

*

Pe Mielu Doculescu l-am găsit în sala sa, în mijlocul numeroşilor amatori pe care îi pregăteşte.

S'a antrenat Mielu ieri ? In aparenţă nu. In orice caz n'a boxat nici la sac, nici nu şi-a knock-outat sparing-partenerii. A făcut doar box cu umbra şi mai ales a eschivat timp de trei reprize loviturile pe care trei amatori, buni boxeuri de altfel, i le-au adresat.

Loveau repede, foarte repede, dar loviturile lor ajungeau totdeauna cu o fracţiune de secundă prea târziu.

Doculescu care şi-a păstrat intacte supleţea şi mobilitatea era foarte calm şi mai ales foarte tăcut.

A consimţit doar să ne explice de ce urmează un antrenament atât de puţin susţinut. Ii e teamă să nu se supra antreneze şi să nu ajungă în situaţia dela matchul cu Stoian când nu lipsa de antrenament l-a făcut să abandoneze, ci tocmai antrenamentul prea sever.

Mielu ştie că orice efort economisit la antrenament înseamnă o rezervă de energie în plus pentru încercarea cea mare, matchul public.

Astăzi va fi ultima zi de antrenament. Apoi până poimâine seara, odihnă.

Vă asigurăm că toţi se vor prezenta pe ring „fit and well", şi în nici un caz juriul nu va avea să dea avertismente pentru lipsă de combativitate.

Andy

Campionul naţional la toate categoriile chemat în America

O scrisoare dela Milică Teodorescu

Milică Teodorescu într'o scrisoare trimisă nu de mult, îl cheama pe V. Şerbănescu în America unde îi promitea mai multe angajamente.

Mirat însă că Şerbănescu nu i-a răspuns, Milică a scris din nou adresându-se de astă dată lui M. Spakow şi lui Ilie Petrescu.

Promisiunile lui Milică sunt tot atât de tentante. El pune însă o condiţie: titlul suprem pe care în prezent îl deţine Şerbănescu.

Această scriscare, sosită eri, adaugă încă un motiv, dacă mai era nevoe, în ardoarea cu care cei doi combatanţi citaţi mai sus îşi vor apăra şansele.

Pe învingător, doar un pas îl va mai despărţi de America.

Invingător nu poate fi însă decât unul singur, iar competitori sunt doi. Cine va pleca în America?

Sâmbătă 17 Februarie

Gruparea „Mielu Doculescu" organizează o mare reuniune amatoare de box la Constanţa

In regia grupării „Mielu Doculescu" se va desfăşura Sâmbătă, 17 Februarie, o interesantă reuniune cu concursul celor mai valoroase elemente ale sălilor: „Mielu Doculescu", „Jean Constantinescu", „Turda" şi „Sportul Studenţesc".

PROGRAMUL

1. Marin Dobrescu (J. C.) — Const. Tutoianu (Turda).
2. Ilie Ursu (J. C.) — Milică Roman (Turda).
3. Emil Polocoser (J. C.) — Andrei Ionescu (M. D.).
4. Aurel Mehedinţeanu (Turda) — Ştefan Florescu (M. D.).
5. Alex. Pastrini (M. D.) — Dumitru Badea (J. C.).

MATCH DE EXIBIŢIE

6. Costel Stănescu (M. D.)— Teodor Dumitru (M. D.).
7. Al. Constantinescu (Sp. S.) — Enciu Gheorghe (M. D.).
8. Radu Roşianu (M. D.) — Gh. Florea (M. D.).
9. Păun Safta (M. D.) — Nic. Stoiculescu (M. D.).

MATCH DE ANTRENAMENT

Jean Marinescu — Mielu Doculescu.

Campionii regiunii „Bucovina"

Categoria Hârtie: Ursu Gh. (Dr. Vodă)

Categoria Muscă: Dupeşika Eugen (Dr. Vodă)

Categoria Cocoş: Sindelaru Victor (Dr. Vodă)

Categoria Pană: Dupeşika Mihail (Wawel)

Categoria Uşoară: Halicik Eugen (Wawel).

Categoria Semi-Mijlocie: Gulesov Alex. (Dr. Vodă)

Categoria Mijlocie: Skametch Adalbert (Wawel)

Categoria Semi-Grea: Grigorovici Ştefan (Dr. Vodă)

Categoria Grea: Draci Vladimir (Dr. Vodă)

Pentru amatorii de bi'ete de favoare

Organizatorii galei de box de Sâmbătă seara dela Royal ne roagă să anunţăm că dată fiind regia foarte ridicată a reuniunii în raport cu numărul limitat de locuri, Federaţia de specialitate a consimţit ca, de astă dată, să fie categoric suprimate orice favoruri, accesul în arenă nefiind permis decât sau persoanelor care posedă carnete U.F.S.R. sau posesorilor de bilete. Amatorii de gratuităţi n'au decât să-şi reţină din vreme bilete cu preţ redus

NEVRARGYL
Dr. BOUSQUET
CALMEAZĂ IMEDIAT DURERILE DE CAP ŞI ORI CE NEVRALGII
IN CUTII A 3 TABLETE ŞI 20 TABLETE

RUGBY

Cât a costat turneul Stadiului Român din Italia şi Spania

Din partea „St. Român" primim, cu rugămintea de a publica, următoarea întâmpinare a d-lui Virgil Ioan, preşedintele secţiei de rugby, care explică deficitele recentului turneu al Stadiului în străinătate.

Turneul din acest an a lăsat în casa Stadiului un mare gol din cauza scumpirei excesive a transportului şi a condiţiunilor vitrege impuse de împrejurări. Italienii, pentru cele patru jocuri disputate, au oferit numai întreţinerea — hotel şi restaurant — timp de 10 zile, iar Federaţia Catalană transportul în automobile dela frontiera franceză la Barcelona şi retur. Costul integral al biletelor de drum în România, Jugoslavia, Italia şi Franţa a fost acoperit de participanţi şi casa Stadiului : Biletul colectiv pentru cele 22 persoane a costat cca 150.000 lei şi 18.000 fr. francezi.

Din totalul de 22 persoane, 6 n'au dat nici o contribuţie, fiind jucători săraci sau aflaţi sub drapel 1 a dat lei 1.500, 2 câte lei 2.500, 6 câte lei 3.000, 5 câte lei 3.500, 2 câte lei 4.000 şi 2 8.000 lei, în total s'au încasat numai 59.000 lei dela participanţi, restul fiind susţinut de cassa Stadiului, de un împrumut de lei 50.000 şi rămâne a se mai achita alţi 50.000.

Deficitul cel mare a fost provocat de 5 cauze şi anume :

1. Au fost luaţi prea mulţi jucători gratis ,iar cei mai mulţi au dat numai jumătate din cât fuseseră impuşi a da.

2. Trenul în Franţa a fost plătit (plein tarif) fără nici o reducere ,asemenea avantaje fiind suprimate în timp de războiu. Stadiul ar fi refuzat călătoria în Spania dacă ar fi cunoscut acest amănunt, dar din nefericire n'a fost aflat de cât la graniţa dintre Italia şi Franţa, când nu se putea întoarce.

3. Banca Naţională a acordat schimbul la cursul valutelor negociabile şi ca atare trenul în Franţa a costat circa 116.000 lei în loc de 52.000 lei.

4. In afară de cheltuelile acestea, au mai fost cele de paşaport unde legile în vigoare nu acordă gratuitate : cca 8.000 lei, apoi fanioane-1 ,hrană pe drum, hoteluri două nopţi la Veneţia, decesebit de alte mici cheltueli cari pentru 22 de persoane timp de 21 zile se cifrează la alte 25.000 lei.

5. Deplasările în Franţa din trecut chiar dacă nu se soldau cu beneficii, acopereau totuşi mai totdeauna toate cheltuelile, pe când astăzi...

In orice caz, deplasările sunt totuş mai uşor de realizat de cât aducerea echipelor străine la Bucureşti. In deplasări, de bine de rău, tot mai dau jucătorii ceva, dar când se primesc vizite atunci tot deficitul rămâne pe seama unuia sau a două persoane.

Din cele de mai sus, se văd de ce sunt atât de rare deplăsările peste hotare şi de ce la rugby organizatorii altor sporturi nu vor să se amestece.

Şi când lucrurile stau atât de prost ,de ce oare totuşi se găsesc canalii cari critică asemena eforturi sau caută să le prezinte sub o prismă a afacerilor personale, cum probabil că ei sunt obişnuiţi a face din orice activitate sportivă ?

Intreg deficitul nostru ar fi fost inexistent dacă fondul realizat de mine pentru rugby n'ar fi fost risipit în susţinerea secţiei de atletism, pentru care în 1939 am cheltuit peste 120.000 lei, în timp ce pentru întreaga secţie de rugby, cu un efectiv de patru ori amai mare, nu s'au cheltuit decât cca 30.000 lei.

Domnii cari au posibilităţi financiare şi vor să facă adevărat sport amator ar face bine să se ocupe de aceste sporturi, este drept foarte frumoase, dar care cer totdeauna numai cheltueli şi niciodată încasări !

VIRGIL IOAN
Preşedintele secţiei de rugby

F. R. R. a făcut propunerile pentru viitorul comitet federal

Mandatul membrilor din comitetul federal al F. R. R. expirând anul acesta, d. Grigore Caracostea, preşedintele federaţiei de specialitate, a întocmit un tablou cu noui membri propuşi pentru numire, care a fost înaintat spre aprobare Străjii Ţării.

Din viitorul comitet al Federaţiei Române de Rugby vor face parte următorii membri:

D-nii D. Tănăsescu, Virgil Ioan, Petre Vereşti, Al. Ghimpeţeanu, Colonel Oreviceanu.

După cum se vede, noul comitet va fi compus din personalităţi distinse şi cu o activitate necontestată în cadrele rugby-ului ceeace ne face să prevedem un viitor frumos sportului cu balonul oval.

TURISM

Expoziţia de fotografii O. N. T.

Se aduce la cunoştinţa fotografilor amatori şi profesionişti că la 1 Martie a. c. se deschide a 6-a expoziţie concurs de fotografii de propagandă turistică, organizată de Oficiul Naţional de Turism.

Concursul este dotat cu numeroase premii.

Considerând că elementele de tradiţie şi folklor constituesc un factor din cei mai de frunte între cei meniţi să contribue la interesul pentru turismul românesc, premii şi menţiuni speciale vor fi acordate fotografiilor cu „datinele şi folklorul de Crăciun şi Anul Nou".

Fotografiile cu subiecte de vară şi de iarnă, cu caracter turistic bine definit în formatul minim de 20/30, nelipite pe carton şi neînrămate se vor prezenta sau trimite la Oficiul Naţional de Turism, Biroul Arhivei Fotografice, strada Wilson No. 3, până în ziua de 23 Februarie 1940.

D-nii O. Luchide şi C. Lazăr
vor candida la locurile vacante din comitetul federal!

După cum arătăm în altă parte a ziarului nostru, d. general Gabriel Marinescu, președintele federației de football, a întocmit și înaintat Străjii Țării lista membrilor propuși pentru a fi numiți în comitetul federal.

Dacă această chestiune este lichidată, în schimb aceea a membrilor aleși este încă deschisă și de ea ne vom ocupa mai jos.

LOCURI VACANTE

Deocamdată, prin trecerea d-lui Liviu Iuga în lotul membrilor numiți, rămâne un loc vacant în lotul celor aleși.

Dar după svonurile cari circulă actualmente în culisele federației, se pare că se vor mai ivi locuri vacante, deoarece câțiva din membrii aleși nu ar mai fi în măsură — din cauza ocupațiunilor lor — să facă față obligațiunilor suplimentare ce le sunt create de demnitatea de membru al comitetului federal și ar intenționa să se retragă.

Repetăm că dăm știrea sub toată rezerva, ea nefiindu-ne confirmată până acum.

CANDIDEAZA D-NII O. LUCHIDE ŞI DR. CORNEL LAZAR

Pentru locul sau locurile ce vor deveni vacante se vor pune câteva candidaturi senzaționale. Și de sigur că acelea ale d-lor avocat Octav Luchide — fost director technic al F. R. F. A. — și a d-lui dr. Cornel Lazăr președintele clubului timișorean Ripensia, sunt dintre acestea.

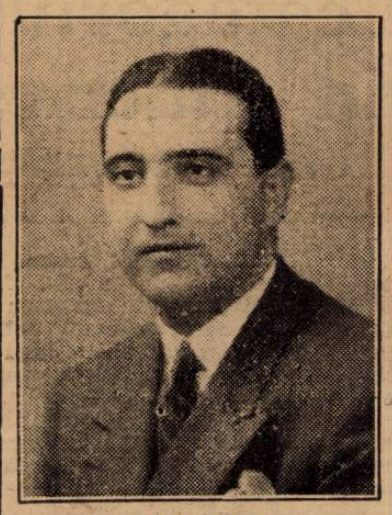

D. OCTAV LUCHIDE

Un pronostic? Greu. In special pentrucă ne pricepem mai mult la matchurile cu balonul decât la cele cu... voturi. Prevedem totuși o luptă strânsă și... dură și o victorie la limită.

Patinoarul Otetelişanu
nu va mai funcţiona în anul viitor

Din sursă demnă de toată încrederea deținem o știre care va face desigur senzație și în acelaș timp va lăsa regrete în rândurile patinatorilor și hockeyiștilor bucureșteni.

Este vorba de desființarea patinoarului Otetelesanu.

Societatea concesionară este decisă să nu mai deschidă la anul singurul patinoar cu ghiață artificială din țară, pentrucă chiria terenului a fost majorată cu o jumătate de milion lei.

După câte suntem informați, societatea concesionară a comunicat hotărîrea sa și federațiilor de patinaj și hockey pe ghiață.

Ofensiva pentru propagarea sportului

Ministerul Propagandei Naţionale va filma anul acesta toate manifestaţiile sportive din ţară!

Jurnalele sportive vor fi răspândite în întreaga țară

Ministerul Propagandei Naționale trece la mari înfăptuiri pe tărîmul sportului românesc.

Astfel, s'a luat hotărîrea ca toate manifestațiile sportive din țară să fie filmate și redate sub formă de jurnale sportive spectatorilor, în special celor din provincie.

Se va da mare atenție sporturilor de bază: atletismul, natația și skyul. Toate reuniunile de acest gen vor fi filmate și trimise pentru propagandă în rândul tineretului dela sate.

Proecțiile acestor jurnale sportive de propagandă se vor face prin automobile mici, special înzestrate cu aparate de proecție și peliculă cari vor face escale deocamdată în satele principale.

Pentru ca acest lăudabil pas să fie dus la bun sfârșit, Ministerul Propagandei Naționale, pe lângă munca ce o depune și destul de costisitoare, cere concursul Străjii Țării, U.F.S.R.-ului și federațiilor de specialitate.

D. ministru AL. RADIAN

Straja Țării a început încă de pe acum să lucreze în colaborare cu M. P. N. căreia i s'au pus la dispoziție jurnale din activitatea sportivă străjerească.

U. F. S. R. și federațiile de specialitate trebuie să dea tot concursul M. P. N. la manifestațiile sportive cari cred că sunt bune pentru propagandă.

Să anunțe din vreme ministerul care le va pune în mod gratuit la dispoziție toate cele trebuincioase.

In viitor, M. P. N. va face un film documentar sportiv, pentru care va avea concursul vedetelor noastre.

Scrisoare din Anglia

Pe un teren ideal... din punct de vedere al apărării pasive:
„Armata engleză" a atacat puternic dar „civilii" au câştigat la limită

LONDRA. — In vederea matchului cu Franța din 11 Februarie, selecționata Angliei a susținut un serios antrenament în compania selecționatei militare.

Acest match de antrenament s'a desfășurat pe Selhurst Park, terenul echipei de cat. III-a Crystal Palace, care dealtfel a mai fost teatrul unei lupte între echipe militare. Anume, în anul trecut Selecționata Armatei Franceze a învins pe acest teren pe aceia a Marei Britanii cu 5:0!

Matchul deși a stârnit un mare interes, n'a atras decât 10.000 de spectatori. Cauza? Terenul este prea departe de Londra. Este un teren ideal din punctul de vedere al apărării pasive, dar pentru sportivi s'a dovedit a fi prea depărtat.

Cele două echipe s'au aliniat astfel:

ANGLIA: Bartram—Bacuzzi, Hapgood—Crayston, Harper, Copping — Matthews, Martin, Broome, Goulden, Smith.

ARMATA: Riley — Sproston, Beattie — Goslin, Cullis, Mercer — Geldard, Edelston, Fagan, Welsh, D. Comptan.

„CIVILII" AU FOST SUPERIORI

Civilii au câștigat cu 4:3 (3:3), după un joc iute și foarte frumos.

Eroul echipei învingătoare a fost Matthews. Extremul dreapta dela Stoke City este cel mai mare jongleur al mingii și în acelaș timp este de o rapiditate fenomenală. Matthews, în mare vervă și-a bătut joc pur și simplu de apărarea adversă, în special de adversarul său direct A. Beattie.

Inaintarea a fost de altfel cel mai bun compartiment al Angliei, unde au mai strălucit Martin — slăbuțul învingător dela Birmingham — și Goulden. Broome n'a putut face nimic din cauza lui Cullis.

Linia de mijlocași a jucat deasemenea bine sub conducerea lui Crayston. In apărare Hapgood a fost vedeta.

In echipa Armatei Cullis a jucat strălucit. Milităria i-a folosit enorm. S'a îngrășat și pe lângă tehnica lui excepțională a căpătat și o forță inepuizabilă. S'au mai relevat Sporston în apărare și Welsh la înaintare. Mijlocașul Mercer a fost mai slab ca deobiceiu.

CUM S'A DESFAŞURAT JOCUL

Chiar în primele minute „civilii" au deschis scorul prin interul Martin, care a marcat dela 20 de metri un drop-goal de toată frumusețea, ca în minul 10 tot el să înscrie din nou, de data aceasta cu capul, dintr'un corner tras de Matthews.

„Militarii" însă nu s'au lăsat impresionați și au marcat trei goaluri în ordine prin Fagan (cu capul), Welsh și Davis Compton (tot cu capul).

Cu un minut înainte de sfârșit, Broome a reușit să egaleze.

Goalul victoriei a fost obținut în minutul 47. Matthews, după ce a dribblat doi-trei oameni, l-a feintat și pe Andrew Beattie și a ridicat balonul elegant, în colțul opus de sus al porții.

In restul timpului de joc militarii au desfășurat „o ofensivă" foarte puternică, dar Hapgood a fost irezistibil.

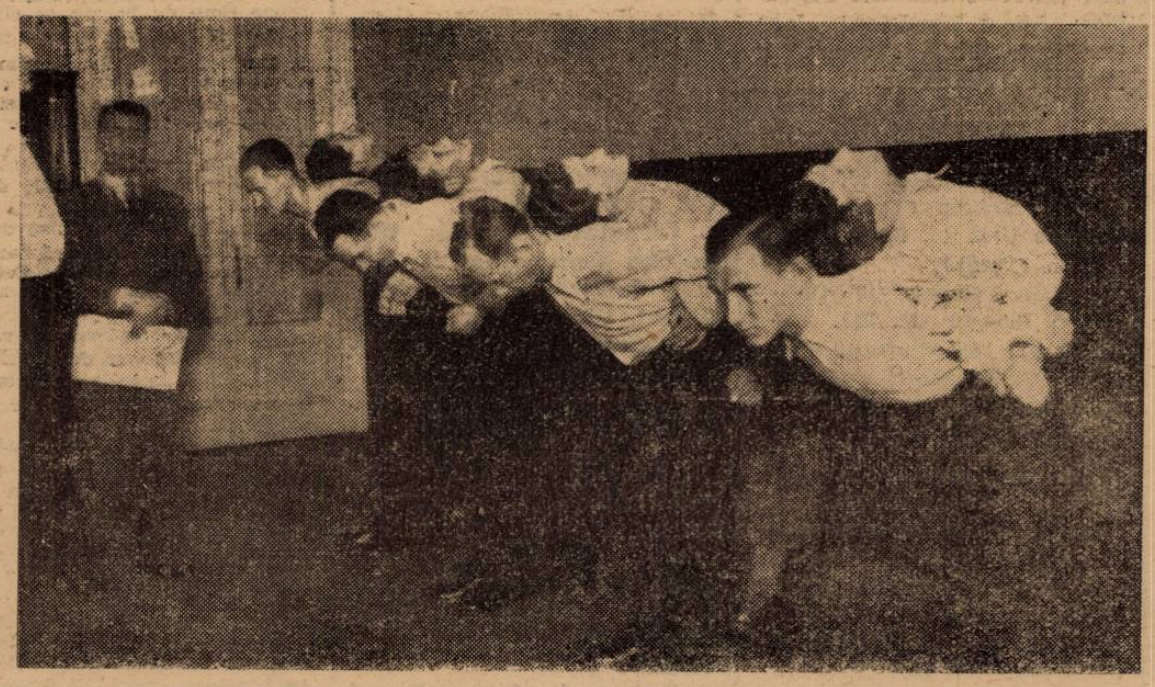

Ieri, la examenul de instructori de educație fizică al antrenorilor

Editura Societății Anonime „Universul", București, Str. Brezoianu No. 23—25 — România

„ASOCIAȚIUNEA" SIBIIU

Taxa poștală plătită în numerar conform aprobării dir. generale p. t. t. nr. 24.464/939

2 LEI

UNIVERSUL

8 PAGINI

37 - 1940

Redacția și Administrația: Palatul „UNIVERSUL" str. Brezoianu 23—25. Telefon: Centrala 3.30.10; Redacția 4.21.81. Redactor responsabil EUGEN DUMITRESCU

Proprietar: „Universul", S. A. Adm.-delegat: STELIAN POPESCU Inscris sub No. 167, Trib. Ilfov

Nr. 37. — Anul III BUCUREȘTI.— Sâmbătă 10 Februarie 1940

ABONAMENTE: Pentru grupări sportive 1000 lei anual

1 an LEI 500
6 luni LEI 270
3 luni LEI 150

Milică Teodorescu: „am fost furat!"

Campionul nostru a boxat la Washington la 15 Ianuarie cu Phil Furr care - deși net învins - a fost declarat învingător de arbitru

Milică a provocat un mare scandal

Furr l-a mușcat de umăr, iar în mânușile compatriotului nostru s'au găsit sticlă și lame de ras!!

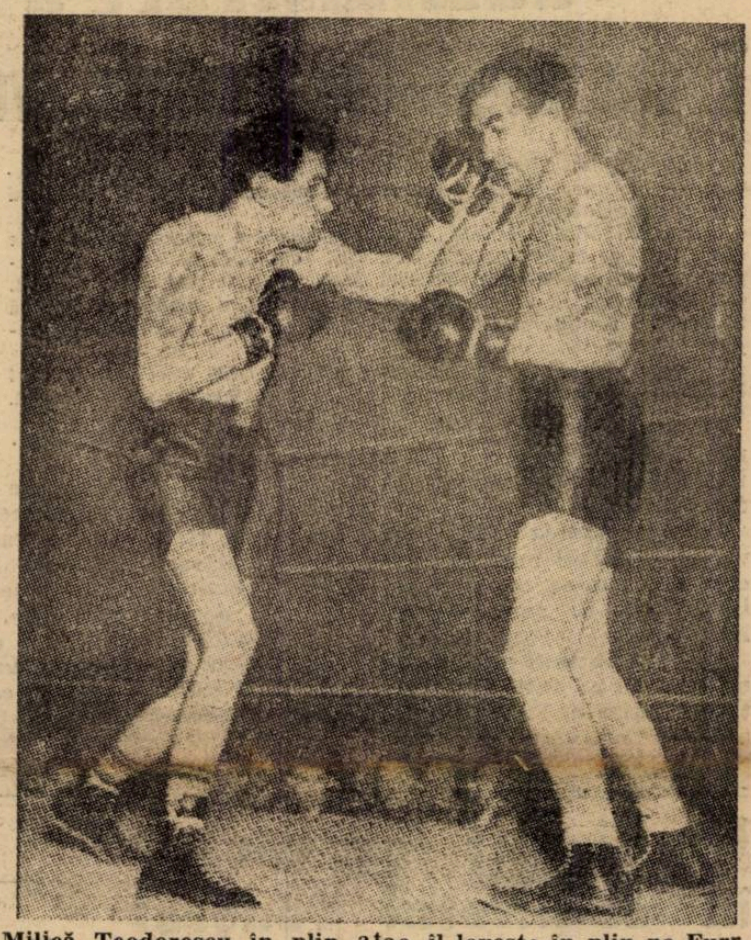

Milică Teodorescu în plin atac, îl lovește în plin pe Furr

„Mai am 8 matchuri și în Maiu mă reîntorc în țară"

Toma Aurel și Milică Teodorescu — deși nu se au bine — par'că s'au vorbit: când scrie unul nu scrie cellalt și invers.

Până acum, în presa noastră abundau veștile despre Toma Aurel, în timp ce de Milică nici nu se pomenea.

Acum se pare că a început seria lui „Milo".

Căci eri am primit o scrisoare din partea lui. Și conține vești proaste, după cum veți vedea din rândurile de mai jos.

„Eri, 15 Ianuarie — începe Milică Teodorescu, care ne scrie din Washington, unde a susținut un match — **am boxat în revanșe cu Phil Furr, pe care — după ce l-am tăvălit pe jos de două ori și pe care în toate cele 8 rounduri l-am bătut net, — arbitrul (vechea poveste s'a repetat iar) un mare tâlhar, l-a declarat învingător la puncte.**

UN PROTEST VEHEMENT

„Managerii și unul dintre antrenorii mei, Jimmy White, au înaintat însă un protest contra deciziei care a fost pur și simplu un furt mârșav, de drumul mare.

MILO IN FAȚA MEDICILOR, CĂCI FURR L-A MUȘCAT!

„In afară de asta, de oarece în rondul al 7-lea Furr m'a mușcat de umăr — cum se vede din fotografia alăturată — eu voiu apare mâine în fața comisiei de judecată de aici și a doctorilor oficiali spre a dovedi nedreptatea ce mi s'a făcut.

MA REINTORC IN TARA IN LUNA MAI

„E mare scandal aici cu mine. Sau mi se dă dreptate sau dacă nu, mă reîntorc în țară.

„Până în Maiu însă, nu pot reveni căci am opt contracte semnate, pe care trebue să le respect.

„In luna Maiu însă, mă reîntorc. Și am să apelez la toți cei în drept din România ca să-l aducă pe Armstrong în țară, să boxez cu el pentru titlul mondial. Căci aici nu mi se dă șansă.

STICLA ȘI LAME DE RAS IN MANUȘILE LUI MILICA

„Furr s'a prezentat cu 5 kg. mai greu peste limita categoriei semi-mijlocie. De aceea mi-a rezistat eroic. Dar a fost bătut MAR.

„Ceva mai mult, după match s'au găsit în mânușile mele bucăți de sticlă și lame de ras rupte, care mi-au tăiat mâinile în timpul luptei (n.r. dar el n'a simțit?...). Când mi-au desfăcut mânușile, mâinile erau pline de sânge.

REVOLTA PRETUTINDENI

„Toată lumea este revoltată; chiar până și cei mai răi oameni mi-au făcut manifestație de simpatie. Iar în cabină, românii de aici au plâns de necaz că am fost furat de o victorie atât de netă.

„Mi s'au făcut fotografii cu mușcătura ce mi-a administrat-o Furr, fotografie pe care vi-o trimet spre publicare.

PROPUNERI PENTRU A DEVENI AMERICAN

„Nu sunt descurajat. Din contră, sunt și mai îndârjit.

„Insă ce folos, mă fură câinii aceștia!

„Mi s'a promis că dacă mă fac american mi se dă mari șanse, dar am refuzat și voi refuza căci nu pot să fiu fericit decât dacă sunt și simt românește. Mai bine viu acasă și mor sărac și măturător de străzi, dar vreau să rămân român.

MERIT SA LUPT CU ARMSTRONG PENTRU TITLU!

„Voiu sta aici că să susțin și cele 8 matchuri ce le-am semnat și apoi, în luna Maiu, mă reîntorc în țara mea, unde sper să pot obține organizarea matchului cu Armstrong pentru titlul mondial. Căci merit, dar aici nu mi se dă dreptate.

. . . . . .

„De mi se va da posibilitate să boxez la București cu Armstrong bursa mea o voiu dărui săracilor.- Nu-mi tre buesc bani, ci glorie".

*

Am reprodus aproape în întregime scrisoarea lui Milică Teodorescu și fraza acestuia nu trebue interpretată decât așa cum poate simți un român aflat printre streini.

Este naiv uneori Milică, dar în totul scrisoarea lui este străbatuta de revolta ce te cuprinde când ți se face o nedreptate cât de mică; în ea vibrează un suflet mânat spre glorie, spre gloria țării lui și a sportului ce-l reprezintă.

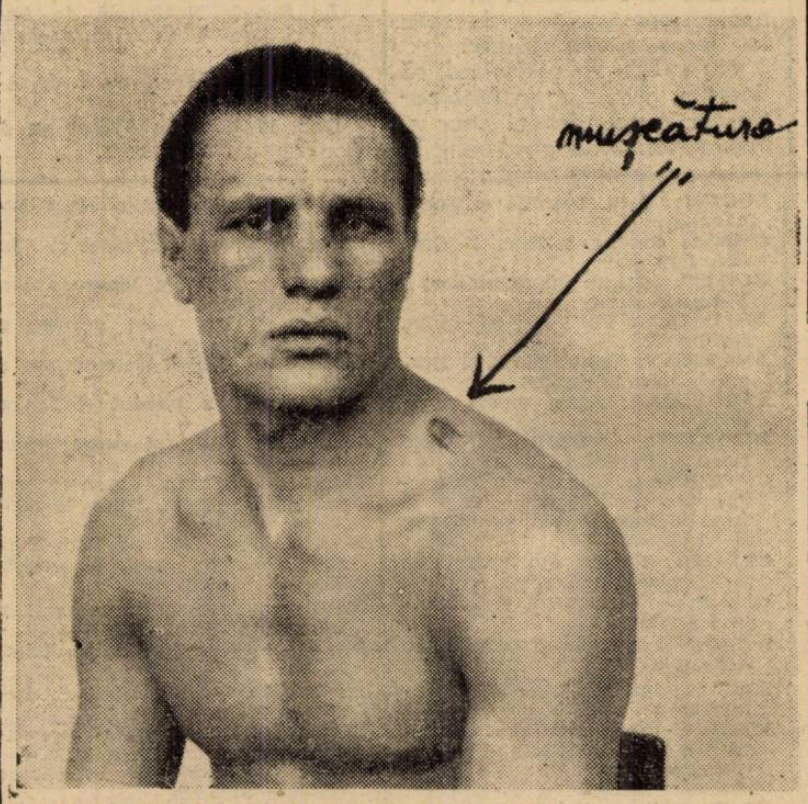

Fotografia luată după match lui Milică. Se vede locul unde a fost mușcat de Furr

Inflorirea sportului românesc prin voința și munca Regelui Carol

Sistemul românesc în W și rezultatele lui

Boxeuri în America de Nord

Ciclism și atletism

Un elogios articol apărut în marele cotidian italian „Il Littoriale" datorat lui Armando Bogardo

Sub acest titlu, marele cotidian sportiv italian „Il Littoriale" publică un mare articol despre sportul românesc.

Anunțat în pagina întâia el este scris de d. Armando Bogardo, corespondentul din București.

Elogios și bine informat articolul surprinde printr'o impresionantă cunoaștere a realității sportive dela noi.

Redăm mai jos câteva pasagii caracteristice din acest articol.

„PREZENȚA SUVERANULUI"

După ce face un scurt istoric al U.F.S.R. autorul articolului relevă rolul hotărîtor, pe care îl are în mișcarea sportivă Regele Carol II.

„Regele Carol e prezent la toate marile manifestații sporti-

(Continuare in pag. 4-a)

Football Football Football Football Football Football Football

Schimbări - în bine - senzaţionale în conducerea F. R. F. A.-ului!

O quasi-împăcare plină de promisiuni pentru buna administrare a footballului

Toate comisiile centrale vor fi remaniate

In preajma adunării generale, la F.R.F.A. se anunţă schimbări — în bine, firește — care vor produce senzaţie atunci când vor fi cunoscute.

Am subliniat tendinţa acestor schimbări pentrucă fac parte din opera de redresare a footbalului românesc pe care şi-a propus s'o realizeze d. gen. Gabriel Marinescu, preşedintele F.R.F.A. Ori, în primul rând, aceasta se obţine printr'o conducere care să muncească dezinteresat şi cu pricepere, toate acestea într'o atmosferă de perfectă armonie.

Şi numai prin această prismă a intereselor generale ale footballului românesc trebuesc privite toate prefacerile dela F.R.F.A.

Pentru a reveni la cele anunţate mai sus, vom sublinia un fapt de importanţă capitală.

In conducerea federaţiei vor fi introduşi noui sportivi care să se integreze la opera iniţiată de d. gen. Gabriel Marinescu.

De fapt nu sunt noui aceşti sportivi. Ei au fost oficiali în timpul când d. V. V. Tillea— actualul ministru al României la Londra — deţinea calitatea de preşedinte al F. R. F. A.-ului.

Mai precis, se va ajunge la o împăcare — ca să spunem aşa — cu vechii oficiali care au fost şi sunt elemente în care footballul românesc poate avea deplină încredere.

Deocamdată nu putem da nume, doar atât putem spune că vor fi oameni noui în comitetul federal, iar formaţia comisiilor centrale va suferi serioase remanieri. C. C. N., C. C. A., C. C. R., comisia juniorilor vor avea noui preşedinţi, secretari etc., după cum va fi cazul.

Un singur loc vacant în comitetul federal

Cum s'ar mai putea produce şi alte vacanţe

După cum am anunţat încă de eri, d. general Gabriel Marinescu, preşedintele F. R. F. A., a înaintat Străjii Ţării propunerile pentru noile numiri în comitetul federal.

D. Liviu Iuga, ales anul trecut şi însărcinat cu secretariatul general al F. R. F. A., a fost propus anul acesta pentru numire, aşa încât se produce o vacanţă în lotul membrilor aleşi, loc pentru care se vor face noui alegeri anul acesta.

Restul membrilor aleşi rămân în comitet până anul viitor. O schimbare s'ar putea produce aci numai în cazul când preşedintele F. R. F. A. nu ar fi mulţumit de activitatea acestor membri şi ar cere Străjii Ţării permisiunea să facă noui alegeri.

COMISIUNEA DISTRICTUALA DE ARBITRI BUCUREŞTI

Comunicat

Prin prezenta se aduce la cunoştinţa d-lor membri ce compun comisiunea districtuală de arbitri ca, astăzi, Vineri, 9 Februarie a. c., orele 20.30, la sediul districtului de football, are loc o şedinţă de comitet, la care sunt rugaţi a lua parte absolut toţi membrii comisiunei, fiind la ordinea zilei chestiuni extrem de importante şi urgente.

Preşedinte,
Căpitan dr. Zamfirescu Z.
Secretar, *St. Alexandriu*

Baratky ar putea fi selecţionat în echipa naţională de ping pong

Ştiaţi că Baratky este un bun jucător de ping-pong?

Desigur că nu.

Mărturisim sincer că nici noi nu-l cunoşteam pe blondul internaţional decât ca jucător de football.

Eri după amiază însă, după antrenamentul Rapidului pe stadionul Giuleşti, am descoperit şi pe „ping-pongistul" Baratky.

„Gyussy" juca în compania lui Petrică Rădulescu, dând dovadă de excepţionale calităţi. După ce a învins pe colegul său de club, l-a snopit în bătaie şi pe scriitorul acestor rânduri, care nu este tocmai începător în materie de ping-pong.

Am aflat apoi că nu este nici un mister la mijloc, pentru că Baratky a avut „unde" să înveţe tennisul de masă.

Fiind orădean de origină, el a luat primele lecţii de ping-pong dela fostul campion naţional Andrei Steiner şi apoi a avut prilejul să se perfecţioneze la Budapesta în compania unor jucători de talia lui Barna, Szabados, etc.

Nu exagerăm subliniind, că Baratky, dacă s'ar antrena puţin, ar putea deveni uşor şi internaţional de ping-pong!

F. C. Carpaţi - Olimpia la Bucureşti?

Băimărenii au anunţat că nu pot organiza la 18 Februarie

Am anunţat la timp că comisiunea Cupei României a cerut grupării băimărene F. C. Carpaţi să precizeze dacă poate organiza la 18 Februarie la Baia Mare jocul cu Olimpia din Bucureşti.

Deşi termenul pentru răspuns era fixat pentru Marţi 13 crt., F. C. Carpaţi a şi anunţat că nu poate organiza partida la Baia Mare.

Următor deciziei C. C. R. luată Marţea trecută, ar urma ca jocul să fie programat la Bucureşti.

O hotărâre definitivă în această chestiune nu se va lua decât în şedinţa viitoare şi n'ar fi exclus ca până atunci F. C. Carpaţi să-şi schimbe părerea.

Juventus se antrenează Duminică la Mogoşoaia cu Socec Lafayette

Am anunţat încă de eri că divizionarele bucureştene caută să perfecteze pentru Duminică matchuri amicale în care să-şi verifice jucătorii

Se pare că Juventus a fost mai activă decât celelalte căci şi-a angajat un match în compania excelentei echipe districtuale Socec-Lafayette.

Partida se va disputa pe terenul roş-albaştrilor dela Mogoşoaia, cu începere dela ora 11.

Ca pentru primul match, după o atât de lungă pauză, nu e de aşteptat un spectacol excepţional. Vor fi de făcut totuşi constatări interesante cu privire la posibilităţile divizionarilor.

Dela şcoala naţională de antrenori

Eri la Şcoala Naţională de Antrenori s'au predat următoarele cursuri:

Dela 15-17 la orele de gimnastică d. prof. Ioan Coja a vorbit despre acţiunea muşchilor în exerciţiile de gimnastică. D-sa a arătat pe rând ce acţiune au muşchii în mers uşor, pas alergător, fugă, sărituri, eforturi scurte şi eforturi prelungite.

Dela 17-19 d. prof. univ. Zapan Gheorghe, l aorele de psihologie a vorbit despre „Ce calitate trebue să aibă un antrenor". Conferinţa, foarte interesantă pentru elevii antrenori, atât prin subiectul ales, cât şi prin calitatea conferenţiarului, a fost ascultată cu viu interes de toţi auditorii.

La Şcoala Naţională de Antrenori azi sunt următoarele cursuri:

Dela 15-17 Masaj cu d. dr. Adrian Ionescu.

Dela 17-19 Prim Ajutor cu d. dr. Traian Dumitrescu.

Convocări

● SPORTUL MUNCITORESC convoacă pentru Duminică 11 Februarie a. c. ora 10 a. m. la sediu, următorii jucători: Hariga, Molnar I, Leca, Cuvavu, Ştefănescu, Hariga II, Costel, Nae, Nicolae, Pelev Frant, Donel, Silc, Pică, Badea, Molnar II, Balog, Ticulescu, Nicuşor Marinescu, Sperlea, Zamfir, Tone Marinescu, Rusu, Boancă.

Toţi cei convocaţi vor aduce şi patru fotografii.

● SOCEC-LAFAYETTE convoacă pentru Sâmbătă 24 Februarie a. c. ora 8 seara la sediul său din str. Lipscani No. 7 pe toţi membrii şi jucătorii săi, pentru adunarea generală ordinară şi extraordinară. In cazul când la ora susmenţionată nu se vor întruni toţi membrii ceruţi de statut, adunarea se amână cu o oră şi se va ţine cu orice număr de membri.

● DACIA TRAIANA convoacă pentru Duminică, 11 Februarie a. c., orele 9.30 dim. toţi jucătorii pe terenul Unirea Tricolor.

● TOŢI jucătorii grupării A.C.S.A. sunt convocaţi Duminică, 11 Februarie a. c., orele 10 dm., pe terenul său, din şos. Olteniţei, pentru a face pregătirile de antrenament în vederea reluării campionatului.

Vor aduce pentru noile legitimări, câte 4 fotografii şi orice act de identitate. Tot odată li se vor face importante comunicări, în legătură cu interesele asociaţiei. Prezenţa tuturor este obligatorie.

● A. S. Lupeasca convoacă pentru Sâmbătă 10 Febr. 1940, la ora 15 fix, pe terenul Turda, toţi jucătorii, în vederea începerii antrenamentului.

Cei ce nu se vor prezenta vor fi aspru sancţionaţi.

SPECTACOLE

Teatre

OPERA: Aida

NAŢIONAL: Femeia Cezarului

STUDIO: Festivalul „Crucea Roşie"

REGINA MARIA: Nuca de Cocoş

SĂRINDAR: D-şoara Butterfly.

MUNCA ŞI VOE BUNA: Vreau să muncesc

COMOEDIA: Taifun.

SAVOY: Radio Tănase

ALHAMBRA: Pe frontul Alhambra

LIGA CULTURALA: Prometeu înlănţuit

ALHAMBRA: Baby iubeşte

TEATRUL RELIGIOS: Ioan Botezătorul

Cinematografe

SCALA: „Capcana" şi jurnal Paramount.

ARO: Ultima noapte şi jurnal.

CAPITOL: Prinzionevele Destinului şi jurnal Fox şi O.C.R.

TRIANON: Secretele mării Roşii şi jurnal Paramount.

CARLTON: „Moartea obosită" şi jurnal nou.

REGAL: Antanta cordială şi Jurnal Paramount

SELECT: O fată căzută din cer

FEMINA: Plăcerea nebunilor

ARPA: Alarmă în miezul nopţii şi jurnal

PALAS BULEVARD: O noapte de pomină cu Timică şi Oameni de mâine.

ROXY: Razzia, jurnal O. C. R. şi completare.

ELISEE: Stan şi Bran aviatori şi jurnal Paramount.

FORUM: Fata bătrână şi Femei bănuite.

OMNIA: Bengali şi Stan şi Bran eroi fără voe.

RIALTO: Oraşul blestemaţilor şi Nevestele şirete.

AIDA: Union Pacific şi Se aprind făcliile.

AMERICAN: Primul sărut şi Dragostea mea te chiamă.

BARCELONA: Zorro (operă completă)

BIZANTIN: Aventurile lui Robin Hood şi Panică în hotel.

COTROCENI: Câinele din Baskerville (Sherloch Holmes), Stan şi Bran în Fra Diavolo, jurnal Fox şi românesc.

CARMEN: Câinele din Baskerville şi Frumoasă-i tinereţea.

DIANA: Jertfa supremă şi O familie trăsnită.

DICHIU: Farandola şi Adio pentru totdeauna.

DACIA: Cântecul eroilor şi Sergentul Beery.

EDISON: Filmul românesc: Poveste tristă, Eu sunt legea şi trupa Georgescu Iaşi.

FLORIDA: Bengalii şi Ţiganii.

FRANKLIN: Gentleman după miezul nopţii şi Paris Melody.

GRAND: Femei condamnate şi Diavolii aerului.

GLORIA: Fac ce-mi place şi Albă ca zăpada.

IZBANDA: Delir şi Misiunea doctorului Kildau.

ILEANA: Visul unei prinţese şi Scandal fără motiv.

LUCIFER: Oraşul blestemaţilor şi Ea şi El.

LIA: Paradisul pierdut şi Lordul Jeff

LIZEANU: Vulturul negru, operă completă

MARCONI: Diavolii roşii (operă completă), jurnal, trupa de reviste şi comedii D'Ayol.

MARNA: Fata bătrână, New-York sub teroare şi trupa de reviste Titi Mihăilescu.

MODEL: Cei trei muschetari şi Mormântul lui Genhis-Khan.

MILANO: Pumnul de fier şi Femei în alb.

MIORIŢA: Delir şi Misiunea doctorului Kudare

NISSA: Viaţă furată şi Aventuriera

NERO: Farandola şi Soţul meu conduce ancheta.

NONI „Pentru Patrie" şi „Bula" (Tigrul alb).

ODEON: Regina Carnavalului şi Lorenzino de Medici.

PACHE: Nu vreau să mor şi Totul pentru dragoste şi jurnal Fox.

PAX: Tura zeiţa junglei şi Arme pentru China.

PARIS: Diavolii roşii (operă completă).

RAHOVA: Stan şi Bran aviatori şi Nebuniile vacanţei.

REX: Dragostea mea te chiamă şi Iluzii.

SPLENDID: Brigada Bordului şi Brodway strada noroculuí.

TRIUMF: Union Pacific şi Strigoii.

TOMIS: Focul din Chicago şi Călăreţii veseli.

UNIREA: Trei camarazi şi Nevasta brutarului.

UNIC: Paradisul pierdut şi Lordul Jeff.

VOLTA BUZEŞTI: Emigranţii şi Jucătorul de şah.

VENUS: In zori de zi, Enigma morţii Darieux şi jurnal.

VOLGA: Film românesc: „O noapte de pomină" cu G. Timică şi Suferinţele unei mame.

VERGU (Bariera Vergului): Prinţ şi Cerşetor şi Vacanţa.

Football Football Football Football Football Football Football

Sportul Studențesc se antrenează astăzi, iar Duminică, tot la A. C. S. A., va juca amical cu Metaloglobus

Cum erau să achiziționeze studenții extremul dreapta care le lipsește.

Criză de fundași.-Duce este bolnav.

Trio-ul vervei: Befa-Mihăilescu-Tache

Una din grupările noastre divizionare care se antrenează cu o atenție și o sârguință deosebită este Sportul Studențesc.

Ambiția universitarilor este explicabilă: vor să confirme în întregime isprava reușită în sezonul de toamnă. Și când ei vor, apoi să știți că nu-i de glumit.

De trei ori pe săptămână, arena ACSA este teatrul unor pregătiri ambițioase sub conducerea unui antrenor și mai ambițios: Csilag.

*

In mijlocul acestor antrenamente, un fapt demn de relevat a intervenit: ivirea extremului dreapta de care are nevoe Sportul Studențesc.

Este tânăr, român etnic și plin de talent.

Il cheamă Tudor și joacă la Gloria din Arad.

Pe universitari i-a interesat acest Tudor și s'au declarat gata să trateze. Au și început, dar eșecul a venit chiar la început. Gloria a cerut 100.000 lei și studenții au trebuit să renunțe la Tudor.

*

Pentru prezent însă, îi preocupă altceva: starea celor doi fundași, Duce și Bădulescu, linia Maginot, în felul ei, a universitarilor.

Duce, pe lângă faptul că la primul antrenament și-a scrântit glezna, este și bolnav acum. Ceeace n'a reușit niciun adversar până acum, a isbutit o... răceala: l-a trimis în pat. (Urările noastre de grabnică însănătoșire).

Cellalt, Bădulescu suferă și el, dar de picior, în urma unei lovituri primite în campionatul trecut. A reluat însă, antrenamentul de curând.

*

In fața unor perspective neplăcute, Sp. Studențesc a început să se gândească la fundași: Mitan ar fi unul, iar Andreescu — dela Metalosport — al doilea.

Nu neglijează însă, să caute fundași și la alte grupări.

*

Cu toate aceste necazuri, antrenamentele continuă regulat.

Și dau ocazie lui Befa, Mihăilescu și Tache Dumitrescu să fie cei mai în vervă. In condițiile fizice în care se găsesc actualmente, promit să facă senzație în retur. Nici ceilalți nu se află însă, departe de acest trio. De pildă, Cauciuc și Titi Dumitrescu, sau Gică Popescu și portarii.

*

Astăzi după amiază va avea loc un nou antrenament pe terenul ACSA și se pare că la el va lua parte și Remus, care a început să se lase rugat ca o cucoană

*

Duminică, echipa universitară va fi pusă să joace pentru prima dată la două porți.

Sp. Studențesc a angajat un match amical cu Metaloglobus, match care se va disputa pe ACSA la ora 10 dimineața.

D. dr. Virgil Economu va asista la matchul Italia-Elveția ca observator al F.R.F.A.

Punctul central al programului nostru intenţional pentru sezonul de primăvară este desigur matchul pe care naţionala română îl va susţine cu echipa Italiei în Italia.

De comportarea jucătorilor noştri în această partidă depind foarte multe pentru viitorul footballului nostru. E deci foarte natural ca jocul să preocupe în cel mai înalt grad conducerea federaţiei noastre.

Pentru a se documenta perfect asupra valorii unsprezecelui italian asupra punctelor lui forte şi a sistemului lui, d. dr. Virgil Economu, selecţioneurul unic al F. R. F. A. va pleca la începutul lui Martie în Italia, unde va asista la întâlnirea dintre Squadra Azzura şi echipa Elveţiei, întâlnire ce se va disputa la Milano în a treia zi a acelei luni.

Baratky fundaș și Vintilă înaintaș centru...

...ieri la antrenamentul Rapidului

Rapid s'a antrenat ieri. Antrenamentul? Citiți ceeace s'a scris despre acela de Marți și veți ști tot ce s'a petrecut în prima parte a ședinții de la Giulești.

Pentrucă a fost un antrenament identic. Aceleași lucruri, în aceeași alură.

Schaffer a găsit de la început cadența de antrenament.

BARATKY FUNDAȘ ȘI VINTILA INAINTAȘ CENTRU

Mai interesantă a fost partea a doua a antrenamentului: un match la două porți, în care apărarea a jucat contra înaintării.

Și trebue să recunoaștem că acest match „miuță" nu e lipsit de fantezie.

Iată câteva exemple plastice: Baratky a jucat fundaș iar Vintilă centru atacant și a fost chiar goalgetterul „etapei".

Victoria a revenit apărării cu scorul categoric de 10:2.

Echipele au jucat în formațiile următoare:

APARAREA: P. Rădulescu, Lengheriu, Marton; Moldovanu, Costea, Vintilă, Răsinaru.

INAINTAREA: Negru, Baratky, Florian; Dan. Georgescu, Sipos, Bogdan.

Punctele au fost marcate pentru apărători de Vintilă (4), Costea (2), Răsinaru (2) și Marton.

Pentru învinși a înscris Bogdan, care a fost cel mai... supărat om de pe teren.

Viitorul antrenament a fost fixat azi.

Antrenament complet la Juventus

Pregătirile pentru returul campionatului sunt din ce în ce mai severe și mai insistente. Clubul bucureștean Juventus, nu se lasă întrecut de alții și se antrenează cu cea mai mare asiduitate. Roșalbaștrii s'au antrenat din nou eri după amiază sub conducerea lui Braun pe terenul dela Mogoșoaia cu începere dela ora 14.

PATRU ABSENȚI

Au participat următorii jucători: Sadowsky, Endreffy, Variassy, Dragomirescu, Petrescu, Brandabur, Palmer, Oană, Sinko, Sonny Niculescu, Prassler și Dunăreanu.

Micu și Gorgorin au lipsit fiind concentrați în provincie, iar Naciu și Vulcănescu — și ei absenți — sunt militari activi.

GIMNASTICA ȘI CONDIȚIE FIZICA

Antrenamentul a început prin exerciții pregătitoare, gimnastică suedeză și s'a lucrat apoi pentru condiția fizică.

Antrenamentul a fost cum nu se poate mai serios și mai variat: fond, stafetă, sprinturi, sărituri, coardă, mișcări de suplete, în fine toată gama exercițiilor obicinuite.

ANTRENAMENT INDIVIDUAL CU BALONUL

Cu balonul jucătorii au lucrat numai individual și pe compartimente.

S'a insistat în special asupra lui Sinko și Dunăreanu în privința jocului în crucis al interilor.

După antrenament toți jucătorii au luat o bae și au fost masați.

SAMBATA ȘEDINȚA TEORETICA

Sâmbătă seara jucătorii vor asista la o ședință teoretică, la sediul clubului. Cu această ocazie va fi discutată tactica ce va fi adoptată în jocurile oficiale din sezonul viitor.

Incă două matchuri Franța—Anglia La Reims și Lille

In afară de matchul dela 11 Februarie, echipa Angliei va susține încă două alte matchuri în Franța: primul la Reims la 15 Februarie și al doilea la Lille la 18 Februarie.

Pentru aceste matchuri, federația franceză a alcătuit următoarele echipe naționale:

15 FEBRUARIE

Llense - Mercier, Dupuis-Schmidt, Jedrezjak (Odry), Laune-Aston, Simonyi, Nicolas, Taxs, Weiskopf.

Rezerve: Favier, Finot și Troupel.

18 FEBRUARIE

Da Rui - Marek, Jasseron-Snella, Verriest, Méresse-Hermant (Novicki), Hiltl, Stanis, Siklo, Mathé.

Rezervă: Llense.

Incepe selecționarea

Selecționabilii vor fi urmăriți chiar din primul match de campionat

Sezonul oficial n'a fost reluat încă și conducătorii federației de football sunt deja preocupați de echipa națională ce vom alinia în cursul diferitelor jocuri inter-țări ce avem angajate pentru primăvară.

D. dr. Virgil Economu, selecționeurul nostru unic și-a alcătuit de pe acum un program precis de activitate în această direcție.

Lucrările vor începe — cum e și normal — prin observarea jucătorilor susceptibili de a fi selecționați. Observațiile vor fi făcute chiar din primul match de campionat, în Capitală de d. dr. V. Economu, iar în provincie de informatorii d-sale.

Pregătiri la Timișoara

Duminică un match - amical: C.A.M.T. — Chinezul Ilsa

TIMIȘOARA. — Pentru Duminică grupările C. A. M. T. și Chinezul Ilsa au căzut de acord să susțină un match amical pe arena Banatul

Pregătirile în vederea acestei partide se fac în mod intens, mai ales pe terenul Banatul, care trebue curățat de zăpadă.

In ce privește echipele, acestea se vor prezenta cu mulți juniori care vor înlocui fie pe jucătorii obosiți, fie pe cei îmbătrâniți.

*

Dintre celelalte grupări divizionare din localitate, Electrica se antrenează serios sub supravegherea vechiului internațional Hoksari, în timp ce la Ripensia nu se observă decât tăcere.

Probabil că pregătește vreo surpriză...

D. dr. V. Stelea fostul președinte al C. C. N. a avut aseară o întrevedere cu d. Virgil Economu

Adunarea generală a federației de football se apropie și în vederea evenimentelor ce se vor produce cu acea ocazie au început unele discuțiuni între diferite personalități ale footballului nostru.

Astfel, aseară, federația de football a primit o vizită cu deosebire interesantă: pe aceea a d-lui dr. Virgil Stelea, președinte al comisiunei campionatului național. Vizita d-sale a produs o deosebită senzație, fiind prima dela schimbarea conducerii federației. Este deci mai mult decât probabil că această vizită nu s'a produs decât în urma unei invitații ce d. dr. Stelea ar fi primit din partea factorilor importanți ai conducerii F.R.F.A.

Putem deci să presupunem că în discuțiunile ce au fost duse aseară, a fost vorba despre o revenire a d-lui dr. Stelea într'un post din federație.

Football football football

Noul comitet al grupării timişorene Chinezul-Ilsa

Am anunţat într'un număr trecut că gruparea chinezul—Ilsa şi-a ales un nou comitet.

Dăm mai jos formaţia acestui comitet:

Preşedinte de onoare: d. Liviu Iuga.

Preşedinte activ: d. dr. I. Corcan.

Vice-preşedinte: d. Bercovici Iancu.

Preşedintele secţiei de footfall: d. Fulda Iosif.

Secretar general: d. Iacobson Nicu.

Casier: d. Korodi Ludovic.

Membri în comitet: d-nii Biro Vasile Augner, Weisz Artur, Weisz Francisc, Oszkman, Merescu, Gradjel, Franczek, Geug, Löring, Mahler.

Supleanţi: Kocsis, Moczár, Beinhaber, Hocher, Biro Arcadie.

Ispravnici: d-nii Szeger Bodocan şi Rotaru.

Cenzori: d-nii Wihovics, Flauder, Biro Ladislau, Guntersdorf, Takács

Medici onorifici: d-nii Wachsmann, Simon, Kleitsch.

Balul Olympiei, mâine la Liedertafel

Carnavalul sportiv a fost foarte sărac anul acesta.

Până acum a fost organizat un singur bal sportiv: acela al Rapidului.

Iată acum pe al doilea. Mâine seară la ora 10 începe în sala Liedertaffel balul Olympiei.

Un bal tot atât de select ca şi acela al feroviarilor.

Inflorirea sportului românesc

(Urmare din pag. I-a)

ve. El a instituit „Ziua Sporturilor" sărbătoare oficială, care se celebrează în fiecare an la 8 Iunie.

In această zi se desfăşură serbări sportive în toate oraşele şi satele din România".

✱

„Regele Carol a creat şi Straja Ţării, organizare tinerească de tipul G.I.L. (Gioventée Italiano dell Littorio), căreia îi aparţin toţi copiii din şcoalele primare şi licee.

In cadrul acestei organizaţii se desfăşură competiţii sportive (football, tennis, tir, etc.). Scopul este de a forma nouile generaţii fizic şi moral într'o atmosferă lipsită de germenii discordiei, care în vechiul regim făcea atâta rău tineretului".

„ACTIVITATEA FOOTBALLISTICA"

Vorbind despre footballul nostru, d. A. Bogardo scrie de aportul adus de Transilvania şi remarcă situaţia echipei naţionale. care era compusă din jucători de origină etnică străină..

„Acum lucrurile s'au schimbat, continuă d. Bogardo.

Românii îşi pot permite luxul de a elimina pe jucătorii străini de origină având elemente indigene, cari au mai multă tehnică decât cei de origine ungară şi pot juca latin.

Generalul Marinescu, care conduce actualmente federaţia de football a adoptat multe reforme italiene, care aplicate cu mici variaţii, au condus la rezultate foarte bune. Intre cele mai importante: numirea unui selecţioneur unic cu depline puteri pentru formarea echipei naţionale, în locul acelei „celebre" comisii de selecţie, care suferea de mai multe maladii incurabile; înfiinţarea unei şcoale de antrenoi, asigurarea obligatorie a jucătorilor, şcoale pentru arbitri, etc. A împărţit gratuit publicului mii de exemplare din regulamentul jocului de football pentru a evita incidentul, cari discreditau bunul renume al sportului român".

✱

„Comisarul technic, d. Virgil Economu, numit după matchurile cu Anglia şi Italia, a venit cu o inovaţie foarte interesantă: o metodă naţională de joc, numită metoda românească în W".

✱

După ce arată toate caracteristicile metodei, cu o preciziune de mare cunoscător, d. Bogardo scrie:

„Sistemul a fost experimentat contra Ungariei şi echipele reprezentative A şi B au terminat la egalitate cu reprezentativele adverse. Rezultat mai mult decât foarte bun dat, fiind că românii erau obi... să piardă cu mai multe puncte diferenţă, în matchurile cu ungurii.

A venit deasemenea şi echipa selecţionată a Berlinului, care a jucat cu cea a Bucureştilor.

Victoria românească cu 1:0, joc entusiasmant din partea reprezentativei române. Presa sportivă a primit cu căldură noul sistem naţional, acoperind de elogii pe selecţioneur şi pe generalul Marinescu, renovatorul footballului românesc".

„NESIGURANŢA IN BOX"

„Dacă în football lucrurile merg bine sau cel puţin tind să meargă bine în viitor, nu acelaşi lucru se poate spune despre box, care traversează o criză de public destul de acută".

. . . .

„Motivul apatiei publicului trebue căutat în reuniunile „aranjate", care au fost organizate până acum câtva timp, când se prezentau boxeuri sfârşiţi tot drept glorii străine".

✱

Actualmente România posedă un singur campionat european, pe acela la categoria pană, deţinut de Lucian Popescu, boxeur, care cunoaşte până la fund meseria şi e dotat cu o technică excelentă".

. . . .

„Doi alţi boxeuri de faimă continentală se găsesc acum în America de Nord: Toma Aurel şi Milică Teodorescu"

Articolul vorbeşte în termeni foarte elogioşi de activitatea celor doi boxeuri, pe cari îi prezintă ca pe două valori de clasă certă.

CELELALTE SPORTURI

„Ciclismul e în plin progres. Anul acesta trebuia să se dispute cel de al patrulea tur al României pregătit cu multă meticulozitate...

„Exelente rezultate au dat campionatele de atletism. Din 17 campioni naţionali şease nu au încă douăzeci de ani.

Acest fapt nu poate face decât să mărească încrederea acelora cari speră mult în viitorul atletismului românesc.

Prima satisfacţie a fost la Balcaniada de la Atena, unde Stoichiţescu a cucerit titlul de campion balcanic la săritura în lungime cu 7,05 şi unde România s'ar fi putut plasa mult mai bine dacă inconveniementele de ultim moment nu ar fi lipsit-o de cei mai buni atleţi".

In încheiere, d. Bogardo scrie:

„Suntem siguri că sportul românesc, chemat la o viaţă nouă sub semnul renaşterii politica naţionale, se va afirma în scurt timp pe toate tărâmurile luptând dela egal la egal cu naţiunile puternice de o veche tradiţie sportivă".

SPORTURI DE IARNA

După concursurile străjereşti de ski

Câştigătorii primului concurs naţional străjeresc de ski

D. Teofil Sidorovici, între străjerii câştigători ai cupelor

Primul concurs străjeresc de ski a fost înzestrat cu numeroase trofee, medalii, diplome şi obiecte de sport.

Impărţirea premiilor s'a făcut într'un cadru festiv iar câştigătorii au primit distincţiile personal din partea d-lui comandant al Străjei Ţării.

Publicăm mai jos lista cupelor care au fost puse în joc cu ocazia concursului dela Predeal, precum şi numele celor care şi le-au însuşit.

1) *Cupa T. Gh. Sidorovici — Comandantul „trăjii Ţării"* la sky fond pe cuiburi, a fost câştigată de cuibul Sinaia, format din străjerii: Dumitraşcu Ion, Sârbu Ioan, Vicaru O., Gătej Gh., Niculescu Nic. toianovici Alex.

2) *Cupa Falangei Străjerelor*, la proba de coborîre sky, trăjere categoria I (16—18 ani), a fost câştigată de străjera Fodorcanu Lucia din Braşov.

3) *Cupa Federaţiei Române de Sky*, la proba scoborîre sky, (străjere (categoria II 14—16 ani) a fost câştigată de străjera Soroceanu din Braşov.

4) *Cupa Legiunei Străjeri Bucureşti*, la proba coborîre sky, străjeri categoria II (14—16 ani), a fost câştigată de străjerul Balea din Braşov.

5) *Cupa Falangei Străjerilor*, la proba slalom, categoria I străjeri (16—18 ani), a fost câştigată de străjerul Ionescu Vasile din Braşov.

6) *Troiţa Stoenescu*, la proba de slalom categoria II străjeri (14—16 ani), a fost câştigată de srăjerul Frăţilă Dumitru din Predeal.

7) *Cupa Direcţiei Educaţiei Fizice din „Straja Ţării"* la proba de stafetă sky străjeri categoria II. a fost câştigată de Cuibuşorul Predeal, compus dir străjerii: Crăciun Nicolae, Frăţilă Radu, Frăţilă Dumitru.

8) *Cupa Ministerului Propagandei*, stafeta sky străjeri categoria II (16—18 ani) a fost câştigată de Cuibuşorul din Preedal compus din străjerii: Enescu Constantin, Popovici Petru, Coleti Laurenţiu.

9) *Cupa Ionel A. Goia*, a fost câştigată de străjerul Roman Nicolae di stolul liceului Turda, care este cel mai bun străjer skior din Ţara Moţilor.

10) *Cupa Primăriei Municipiului Predeal*, a fost câştigată de stolul din Predeal, câştigătorul a celor mai multe puncte şi care a avut cei mai mulţi străjeri premiaţi.

O campanie în favoarea skiului

Necesitatea unei colaborări între organele de stat şi de specialitate

Excelent şi rapid mijloc de legătură ,admirabil şi complet exerciţiu fizic, skiul s'a consacrat în ultimul războiu ca un factor important în operaţiile militare şi s'a dovedit element necontestat de propagandă naţională în timp de pace.

Ar fi suficient dacă am privi skiul numai sub aceste aspecte, pentru a ne da seama că este necesar să fie integrat atât în sistemul de educaţie al tineretului, cât şi în concepţia de organizare a vieţii sportive româneşti.

O COLABORARE NECESARA

Atât sezonul trecut cât şi cel prezent au dovedit necesitatea ca statul, prin organele sale interesate, să colaboreze cu forul de specialitate, pentru a desăvârşi opera de popularizare a skiului.

Concursul internaţional de anul trecut a făcut cunoscute străinilor frumuseţile ţării noastre.

Ori, aceasta manifestaţie nu s'ar fi putut realiza, fără sprijinul ministerului Propagandei Naţionale.

In acest an Federaţia Română de Ski a organizat cursul de unificare a metodei de predare a skiului, a îndrumat şcolile naţionale, a editat acel almanah care face cinste sportului românesc. Pentru a realiza toate acestea, s'au cerut eforturi cari au depăşit bugetul redus al unei federaţii.

Iată motivul care ne determină să ne gândim, în mod serios la o colaborare între Stat şi iniţiativa particulară reprezentată prin federaţie, colaborare care să ajute la popularizarea acestui sport atât de util în timpurile vitrege, atât de frumos în vremuri paşnice.

Dar despre aceasta vom avea ocazia să mai scriem.

Camor

Rapid n'a plecat

la Tg. Mureş, pentrucă în Ardeal nu este ghiaţă

Am anunţat că H C. Rapid urma să plece în cursul zilei de azi în Ardeal, unde trebuia să susţină două matchuri, la Tg. Mureş şi Cluj.

Mureşenii însă au anunţat eri telefonic conducerea feroviarilor, că atât la Tg. Mureş cât şi la Cluj plouă de câteva zile şi n'au ghiaţă.

Organizarea matchurilor devenind imposibilă, rapidiştii au rămas la Bucureşti şi se mulţumesc să patineze la Oteteleşanu.

Excepţie face Biro, care a plecat în concediu acasă la Mercurea Ciucului pentru câteva zile.

Rezultatele complete ale campionatelor regionale ale Bucegilor

După disputarea campionatelor regionale ale Regiunei Bucegi am publicat o parte din rezultatele obţinute.

Azi vom prezenta clasamentul complet al tuturor probelor.

Iată-l:

COBORARE

Valea lui Carp 600 m. dif. de nivel

Seniori

1. Lepădatu (S.C.P.) 4'05"
2. Oswald Teutsch (S.C.G.) 4'16'5
3. Lt. Vergoti J. (IMEF.) 4'37"5
4. Bursuc (S.C.P.) 4'37"5
5. Nan Ioan (S.C.B.) 4'56"
6. Dinu Paxino (SCP.) 5'09"
7. Lichiardopol (T.C.R.) 5'41"
8. Şuten Mircea (S.C.B.) 6'03"
9. Cintacu C. (A.S. Peleş) 6'24'5
10. Weber Willy (S.C.G.) 6'36"
11. Voicilă (S.C.P.) 7'00"
12. Calistrat F. (S.C.B.) 7.04"
13. Hugel Helmuth (K.S.V.) 7'11"

Juniori

1. Gall Andrei (S. C. P.) 3'53'5
2. Mircea Iulian (S.C.P.) 4'03"5
3. Enescu Mircea (S.C.B.) 5'13"5
4. Tarţă P. (A. Pr.) 5'18"
5. Oancea (S.C.P.) 5'18"2
6. Proca C. (Am. Pr.) 5'34"
7. Pascu C. (Am. Pr.) 6'15"
8. Benghe E. (A.S.P.) 6'43'3
9. Suchianu (T.C.R.) 6'52"3
10. Lungianu I. (A. S. P. 8'02"
11. Gaman C. (A. S. P.) 8'51"5
12. Butan P. (Am. Pr.) 9'09"
13. Chirulescu Gh. (Am. Pr.) abandonat.

H.c.: Filică Pascu 4'17"5; recordul pârtiei Gall Andrei 3'53"5.

SLALOM

Vârful cu Dor: 300 m. lung., 30°—35° înclinaţie

Seniori

1. Nan Ioan 1'53"
2. Vergoti J. 2'00"
3. Paxino D. 2'03"
4. Lepădatu A. 2'00"6
5. Lichiardopol 2'13"2
6. Teutsch 2'58"9
7. Şuten 3'11"6.

Juniori

1. Mircea I. 1'55"
2. Tarţă P. 2'11"
3. Enescu M. 2'11
4. Pascu 2'16"
5. Gall A. 2'27"
6. Proca C. 2'32"
7. Oancea N. 2'57".

H.c.: Dr. I. Popescu 1'10"1; Filică Pascu 58"8 (0 coborîre); Suchianu G. 1'08"2.

Recorul pârtiei: Enescu Mircea (S.C.B.) 55" 4/10.

DOAMNE

Coborîre

1. Vasiliu Cody (T.C.R.)
2. Gaizer Nadeja (S.C.B.) 10'04"
3. Vera Bebe (TCR.) 15'47"

Slalom

1. Vasiliu Cody (T.C.R.) 1'21"
2. Gaizer Nadeja (S.C.B.) 1'30"
3. Vera Bebe (T.C.R.) 1'59"1

COMBINAT

Seniori

1. Lepădatu A. (S.C.P.) 100 pt.
2. Lt. Vergoti J. (I.M.E.F.) 93 pt.
3. Nan Ion (S.C.B.) 90 pt.
4. Paxino D. (S.C.P.) 85 pt.
5. Teutsch (S.C.G.) 82 pt.
6. Lichiardopol (T. C. R.) 78 pt.
7. Suteu Mircea (S.C.B.) 66

JUNIORI

1. Mircea Iulian (S.C.P.) 100 pt.
2. Gall Andrei (SCP.) 94 pt.
3. Enescu Mircea (S.C.P.) 80 pt.
4. Tarţă P. (Am. Pr.) 79 pt.
5. Proca C. (Am. Pr.) 73 pt.
6. Oancea N. (S.C.Pr.) 71 pt.
7. Pascu C. (Am. Pr.) 70 pt.

DOAMNE

1. Vasiliu Cody (T.C.R.) 100 pt.
2. Gaizer Nadeja (S.C.B.) 86 pt.
3. Vera Bebe (T.C.R.) 56 pt.

Buletin meteorologic sportiv

PREDEAL: Grosimea zăpezii 38 cm., cerul complet acoperit. Temperatura —5°. Zăpadă îngheţată, favorabilă pentru sky şi asscensiuni. Vizibilitatea 2 km.

SINAIA *(cota 1400)*: Grosimea zăpezii 43 cm., timp cu ceaţă ce are tendinţă să dispară. Temperatura —3°. Zăpadă prăfuită, faborabilă pentru sky şi ascensiuni. Vizibilitatea 50 m.

VATRA DORNEI *(Parcul staţiunii)*: Grosimea zăpezii 15 cm., cerul complet acoperit. Temperatura —1°. Zăpadă udă, nefavorabilă pentru sky şi ascensiuni. Vizibilitatea 2 km.

De pe ghiaţă...

Echipa de hockey a Venusului a făcut aseară antrenament pe patinoarul Oteteleşanu, la care au participat toţi jucătorii, până şi Florică Marinescu.

Rezultatele complete ale campionatelor regionale de ski din Banat

Reşiţa, 8 (Corespondenţă particulară). — In zilele de 3 şi 4 Februarie s'au disputat la Muntele Mic (1806 m. alt.) probele de coborîre şi slalom, contând pentru campionatele Regiunei Banat.

Concursurile s'au desfăşurat sub conducerea următorului comitet: preşedinte ing. Silviu Sepi, cronometror ing. Andrei Alexandru, arbitri: Crişan Nicolae, Zang' Eduard, Polgar Iacob, prof. Cozma, Gedeon Ştefan, locot. Andrei, Cioflica Ion.

CURSA DE COBORARE

Cursa s'a desfăşurat pe o pantă de cca 800 m. şi cu o diferenţă de nivel de 350 m., pista fiind aceiaşi atât pentru seniori cât şi pentru juniori.

CLASAMENTUL JUNIORI

1. Jianu Ion (UDR) 39"5.
2. Strama Adalbert (SSMR) 40"2.
3. Stiopu Ion (SSMR) 41"1.
4. Gedeon Ludovic (SSMR) 42"5.
5. Jeder Ronald (UDR) 32"5
6. Bellak Tiberiu (UDR) 44"1.
7. Gedeon Ion (SSMR) :6"3
8. Fleischer Iosif (CTB) 4?"9.
8. Corneanu Octav (CTB) 48"9.
10. Juhasz Mihai (SSMR) 51"8.
11. Matei Ion (CTB) 52"8.
12. Petrovsky Mihai (CTB) 54"9.
13. Flachneker Fr. (CTB) 56"6.
14 Ratzek Mihai (CTB) 60"0

SENIORI

1. Munteanu Ilie (Jiul) 34"9
2. Szüle Ladislau (Jiul) 36"2
3. Stuiber Balthasar (UDR) 43"1.
4. Krubl Otto (UDR) 45"7.
5. Sănger Antoniu (UDR) 46"2.
6. Pătrăşcanu Dorin (CTB) 47"4.
7. Gedeon Iosif (SSMR) 50"2.
8. Fortini Ion (SSMR) 57"9.

CURSA DE SLALOM

Proba aceasta s'a disputat pe o pistă de 700 m. şi cu o diferenţă de nivel de 350 m., având 16 porţi.

Ca şi la proba de coborîre aceiaşi pistă a fost şi pentru juniori şi seniori.

Din slalomiştii bănăţeni demnă de relevat este figura făcută de juniorul Gedeon Ludovic dela Secţia Sportivă Muncitorească din Reşiţa, care a realizat cel mai bun timp, depăşind net seniorii, unde participau concurenţi încercaţi.

JUNIORI

1. Gedeon Ludovic (SSMR) 65"8.
2. Strama Adalbert (SSMR) 72".
3. Zseder Ronald (UDR) 72"4.
4. Fleischer Iosif (CTB) 79"9.
5. Jianu Ion (UDR) 83"4.
6. Gedeon Ion (SSMR) 92"5
7. Stiopu Ion (SSMR) 93"2.

SENIORI

1. Szüle Ladislau (Jiul) 68"5.
2. Munteanu Ilie (Jiul) 70"4
3. Gedeon Iosif (SSMR) 84"8.
4. Sänger Antoniu (UDR) 88".
5. Krubl Otto (UDR) 89".
6. Pătrăşcanu Dorin (CTB) 113"8.

Fortini Ion (SSMR) 128"7.

Un campionat şcolar de hockey

Din iniţiativa unui grup de elevi se va organiza un campionat de hockey pe ghiaţă şcolar. El se va desfăşura în două serii şi tragerea la sorţi se va face Duminică 11 Ian. iar desfăşurarea Luni 12 Ian.

Inscrierile se primesc până Duminică la prânz şi se pot face prin telefon, numărul *3.53.41*, la d. Hariton Mihail.

Până acum este asigurată participarea liceelor Gh. Lazăr, Sf. Sava şi Principele Carol.

CICLISM

Pe marginea unei experienţe

Cum trebuie privită comportarea cicliştilor români la Berlin

Câteva lămuriri necesare

Faimoasa arenă „Deutschlandhalle" a găzduit Joi seară un spectacol însemnat, în care ciclismul a ocupat loc de frunte.

Sub văpaia reflectoarelor pe o pistă de numai 250 m. s'a desfăşurat un match internaţional ciclist la care a participat şi Bucureştiul, reprezentat prin Tudose şi Dragomir.

Din patru naţiuni, ne-am clasat la locul patru. Ultimii deci.

Şi cum era şi firesc, — pentrucă e o maladie veche şi dureroasă de a ne subestima propriile bunuri, — eri dimineaţă la apariţia rezultatului brut, rezumat la cele câteva vorbe stereotipe ale telegramelor primite, — nu puţini au fost aceia cari au găsit de cuviinţă să râdă cu hohot perorând ironic şi descurajant pe vechea temă: inferioritatea noastră în ciclism faţă de Occident.

Şi s'au enunţat serii întregi de soluţiuni: Să nu ne mai angajăm în astfel de dispute, să nu se mai cheltuiască banii ftizicei visterii a „F. R. C."-ului, etc. etc....

E osebit de trist că s'au putut afla inşi să privească printr'un astfel de unghiu obtuz, să fie animaţi de asemenea sentimente deloc incurajante.

Doi alergători, — cei mai buni pistari pe care îi avem: Tudose şi Dragomir — au debutat pe o pistă cu renume mondial şi sub ploaia de raze a sute de reflectoare, o ploaie de lumină derutantă, fantastică, întocmai cu într'un tablou halucinant.

Şi... au fost învinşi trimişii noştri.

Ruşine? Dovadă de inferioritate? Lipsă de autocunoaştere a posibilităţilor? Nici una din toate cele de mai sus.

Intâi, nu-i de fel ruşine să fii învins de oameni de talia unui Winger, Schulz sau alţii (deşi nu-s vedete mondiale) care cunosc „Deutschlandhalle" mai bine decât îşi cunosc buzunarele.

Tudose şi Dragomir, numai dacă le privesc statura lor atletică, bine lucrată deulungul a multor ani de muncă sportivă, îşi dau seama că nu pot fi cu nimic inferiori învingătorilor şi că numai faptul de a fi stat inactivi în Octombrie, de a fi înlocuit antrenamentul pe pistă cu pedalajul în cameră pe „home trainer", — un surogat acceptabil dar care nu rezolvă complet problema, — au fost motivele determinante ale clasării lor în locul ultim.

Când au plecat la Berlin, nimeni nu şi-a făcut prea mari iluzii, deci nu poate fi vorba de o aventură, de lipsă de autocunoaştere a posibilităţilor, ci de un contact folositor întâi propagandei ciclismului românesc care, să nu fie cu supărare, se bucură peste hotare de un nume destul de frumos şi, al doilea, a servit cicliştilor noştri drept şcoală înaltă.

Şi, la urma urmei, şi acest scop final: experienţa alături de elemente indiscutabil mai avansate, este suficient să justifice eforturile care s'au făcut pentru deplasare, fără a mai pomeni de frumosul aport propagandistic înfăptuit

TUDOSE

prin acest voiaj instructiv al celor doi ciclişti, reprezentând în momentul de faţă tot ceeace avem mai destoinic în ale pedalei.

Tudose şi Dragomir, nu ne îndoim o clipă, au luptat dârz, câineşte, cu toată ardoarea lor românească de a

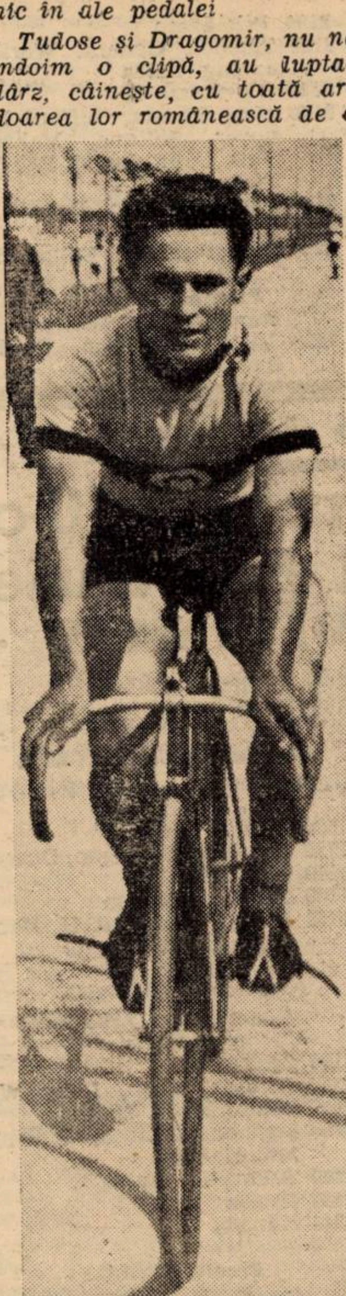

DRAGOMIR

se afirma, dar au cedat unor oameni rutinaţi pe o pistă dificilă, jocurilor, pe care nu aveau de unde le cunoaşte, suportând, în plus, handicapul unui lung voiaj şi a faptului că nu le-a mai rămas decât foarte puţin timp pentru acomodarea cu năstruşnica pistă a arenei germane.

Şi totuşi au făcut impresie bună. Nu este o simplă afirmare izvorită dintr'un sentimentalism exagerat. Ziarele germane care sunt aşteptate să sosească vor aduce lămuriri preţioase, certificând cuvintele elogioase rostite de speakerul arenii din Berlin.

1940 a început printr'o înfrângere pe tărâm internaţional. Dar o înfrângere nu trebuie să ne mâhnească.

Experienţa dela Berlin are o valoare a ei şi o semnificaţie cu mult deasupra rezultatului brut.

Şi, este neîndoios, într'un viitor apropiat ne vom pomeni cu invitaţiuni şi la alte mari manifestaţiuni. Abea suntem la început. Un început frumos.

Amintiţi-vă: „Turul Franţei", al Ungariei, Poloniei, etc., etc., fapte care statornicesc cinstea ce ni se face şi aprecierea ce ni se dă.

Ciclismul românesc, cu subrede resurse materiale dar cu sdravene baze sufleteşti, îşi continuă drumul său ascendent, plin de inimaginabile eforturi şi sacrificii, spre vârful piramidei, spre ziua izbânzii definitive.

Până atunci cei care depun muncă fără preget pentru consolidarea acestui sport sacrificând timp, elan şi bani, merită toată admiraţia căci, în ciuda oricăror principii şi greutăţi, ştiu să facă un sacrificiu în slujba unei cauze alese, — aşa cum d. Vasile Canarache, preşedintele „F. R. C."-ul a înţeles să facă trimiţând la „Deutschlandhalle" pe Dragomir şi Tudose să se specializeze la o şcoală înaltă.

Emil Iencec

TURISM

ŞTIRI

A şasea expoziţie de fotografii cu caracter turistic se va deschide la 1 Martie, organizată fiind de Oficiul Naţional de Turism.

In cadrul acesteia datinele de Crăciun şi Anul Nou, vor ocupa un loc de frunte, acordându-se numeroase premii fotografiilor cu cele mai reuşite subiecte.

Fotografii amatori şi profesionişti pot concura trimiţând fotografiile în format minim de 20/30, Oficiului Naţional de Turisf, str. Wilson Nr. 8, până în ziua de 23 Februarie.

Numeroase premii în bani, vor răsplăti munca participanţilor.

Citiţi zilnic Universul Sport

PAGINA HIPISMULUI

O statistică originală

Câte premii întâi au câștigat primii 30 de cai din clasamentul pur sângilor de la noi

Rezultatul alergărilor de galop pe 1939, publicat de Jockey Club, ne dă posibilitatea să extragem o statistică destul de interesantă.

Este vorba de alergările pe care le-au câștigat primii 30 de cai din clasamentul pur sângilor, clasament întocmit tot pe bază de câștiguri.

Cele mai multe curse și-a însușit MEDARDUS — 26 — dintre care însă, doar una a depășit 100.000 lei (handicapul Favara din 1936).

Urmează MITSOUKO III, cu 16 premii întâi, cel mai important fiind premiul Arcului de Triumf din toamna trecută.

NAPLOM și L'AOUZELLE, sunt singurii care au terminat victorioși de cele mai multe ori în alergări alocate cu peste 100.000 lei. Fiecare a câștigat câte patru curse de acest fel.

HALMEI a repurtat o singură victorie importantă, care echivalează însă cu două, fiind vorba de Derby-ul din 1934 (384.050 lei).

Iată acum primii 30 de cai din clasamentul pur sângilor din România, cu vârsta, cursele câștigate și premiile întâi de peste 100.000 lei, din carieră :

1 L'Aouzelle	7	4
3 Halmei	4	1
4 Mitsouko III	16	3
5 Buburel	13	2
3 Tarzan	11	2
2 Iortoman	5	1
4 Brancas	9	3
3 Boeru	7	—
6 Naplom	16	4
3 Bock	7	—
3 Doinița	3	1
3 Almaș	4	1
3 Bravo Mă	6	1
3 Răzvrătit	9	—
4 Marcella	10	—
2 Favorita II	4	—
v. Medardus	26	1
4 Don Bazil	11	—
4 Princiar	11	—
4 Stop	11	—
2 S. O. S.	3	—
5 Codru	12	—
2 Tour de Vis	4	—
3 Favorit	4	—
4 Brânceni	8	—
v. Rubin	11	—
3 Nae	4	—
2 Bilitis	3	—
5 Goblin	6	—
3 Cornița	10	2

Alergările de trap

Băneasa Trap; Ziua 11-a, Miercuri 14 Februarie

–I N S C R I E R I–

Premiul BUZIAȘ
Handicap — 13.000 lei

1620 Comtesse Worthy, Peggy Worthy
1640 Cimbric, Șoimu, Chiabur, Domnia, Kirasa, Ikar
1660 Garofița, Miorița, Victoria
1680 Lin, Năluca
1700 Nocica, Uria, Zancza
1720 Musculița, Luminița, Pădureț II
1740 Nicevo, Bănuța, Prinț Worthy, Ulm
1760 Cina, Peter Volo, Urganda, Crăiasa, Princesse Axtell, Speranța, Ciuleandra
1780 Furor
1800 Bistricioara, Pușa
1820 Columbus

Premiul BABA VIȘA
Handicap — 13.000 lei

2100 Primăvara
2120 Zgomot, General Worthy, Ialpug, Puica
2140 Giovinezza II
2160 alud, Răsura, Clifford Hanover, Sultana, Makrele, Tais, Călin, Lugoj, Pan W., Jack
2180 Livada, Brenn, Bandit II, Paj Axtell
2200 Pinkerton, Eol, Sultan II

Premiul BUCURIA
Handicap — 15.000 lei

2060 Inel, Eggy, Zvon, Geisha, Busuioc, Zenit
2080 Coconaș, Ieroșca II, Ciclop Benito H. P., Sonia Worthy, Isabela
2100 Viziru, Mura, Handicap, Cupidon, Bruma II, Catinca
2140 Pleava
2160 Sam Worthy, Trixie, Kanada, Katy Caid
2220 Hanibal III
2240 Amilkar

Premiul BUNA
Condiție — 13.000 lei

2160 Zgomot, Ostaș, G-ral Worthy, Crăiasa, Prinț Worthy
2180 Bețiv, Diadia Lul, Călin, Pan Worthy
2200 Zvon, Giovinezza II, Lugoj, Geisha, Zenit, Brenn, Elena, Bandit II, Eol
2220 Handicap, Paj Axtell, Aluniș
2240 Ciclop, Voința

Premiul BEGHINDRA
Condiție (1/5) — 13.000 lei

1700 Princesse Axtell, Lin
1720 Barza
1740 Bețiv, Diadia Lul, Tais, Călin, Tătăran
1760 Inel, Redea, Hollo, Handicap, Zenit, Mohor
1780 Zalud, Domnica, Benito H. P., Aluniș, Eol
1800 Durdulia, Sorvanet, Ulis,
1820 Dolly Worthy, Sonia Worthy
1840 Bruma II, Voința
1860 Ieroșca II
1880 Hercegno, Isabela
1940 Nation

Premiul BUN VENIT
Condiție (1/) — 15.000 lei

1600 As Worthy, Aron, Chiabur
1620 Chilipir
Garofița, Ciuruc, Lupoaica,
1660 Gatel
1680 Victor, Fugar
1700 Câmp, Dulcinea, A. 1.
1760 Arama

Premiul BRUMA
Performanță — 13.000 lei

2100 Cina, Crăiasa
2120 Ialpug, Giovinezza II, Pușa, Columbus, Dudu Gordon
2140 Diadia Lul, Tais
2160 General Worthy, Călin, Pan Worthy, Brenn, Paj Axtell
2180 Peter Gordon, Bandit II, Eol
2220 Bețiv, Sultan II

Premiul BAUTURA
Record — 15.000 lei

1700 Bețiv, Hollo, Cartușel, Sonora, Domnica, Geisha, Livada, Zenit
1720 Mura, Zvon, Handicap, Bruma II, Dolly Worthy, Peter Worthy, Sorvanet, Sonia Worthy, Aluniș
1740 Pleava, Ieroșca II, Benito H. P., Isabela
1760 Sara Worthy, Katy Caid, Hercegno
1780 Prokator
1820 Hannibal II

Alergările de trap

Băneasa Trap; Ziua 10-a, Duminică 11 Februarie

– PROGRAM DEFINITIV –

Premiul BRĂNEȘTI
Condiție (1/10) — 15.000 lei

1700 Zvon, Handicap, Tătăran
1720 Mura, Sorvanet
1740 Peck Bruma II, Sonia W.
1760 Hercegno
1820 Theodora
1940 Champion

Premiul BOTOȘANI
Condiție (1/2) — 13.000 lei

1680 Domnia, Miorița
1720 Princesse Axtell
1740 Epoca, Uria, Ulm
1760 Speranța
1780 Ialpug, Pușa
1800 Iarba
1820 Tătăran

Premiul BĂTĂUȘ
Handicap — 18.000 lei

2100 Catinca, Ieroșca II
2160 Pleava, Ducesa, Brebenea
2180 Katy Caid

Premiul BORSEC
Handicap — 13.000 lei

1700 Bănuța
1720 Cina, Unganda, Crăiasa, Vrăjitor
1740 Domnitor, Cavaler
1760 Ialpug, Puica
1780 Giovinezza II, Tais, Columbus
1800 Jack

Premiul BUCHDRUCKER
Record — 18.000 lei

1800 Pleava, Talaz
1720 Ben Hur, Hercegno, Ducesa
1740 Blondella
1760 Citronat Gordon
1780 Antrag, Gondolat II, Hannibal II

Premiul BURZSU
Condiție — 13.000 lei

2140 Eggy
2160 Sultana, Zvon, Dolly W., Benito H. P., Livada
2180 Busuioc, Catinca, Pinkerton, Kamaa
2200 Bruma II, Aluniș
2220 Nation
2240 Kanada

Premiul BÁLCA
Handicap — 15.000 lei

1700 Primăvara
1720 Zgomot
1740 Jeles II, Peter Gordon, Sonora, Makrele, Călin, Lugoj
1760 Bețiv, Durdulia, Mohor, Eol
1780 Leu, Geisha, Busuioc, Peter Worthy, Aluniș
1800 Dolly Worthy

Handicapul general al pur sângilor de trei ani germani

Ultimele ziare germane au publicat handicapul general al cailor pur sângi germani de trei ani, aceia care sunt înscriși în Derbyul de galop 1940.

Topweight este **Schwartzgold**, cu 86 kilograme. Al doilea pe listă este **Finitor**, la 82 kilograme. O diferență de 4 kilograme care atestă superioritatea destul de evidentă a lui Schwartzgold, asupra colegelor de generație.

De remarcat numărul impresionabil de cai, care figurează în acest handicap, pe care-l publicăm mai jos:

Schwartzgald	86
Finitor	82
Witiges	82
Faktor	81½
Coronary	81
Elierich	80½
Samurai	80½
Curacao	80
Graf Alteu	79½
Syrinx	79
Autafort	78½
Fortissmo	78
Newa	77½
Colombine	76½
Avkat Rein	76
Manolita	76
Orgona	75½
Venedig	75½
Adelgunde	75
Sichelklang	75
Ad astra	74½
Constantin	74½
Markomanne	74½
Promemoria	74½
Thor	74½
Donnerhall	74
Rexow	74
Stromauf	74
Heraklea	73½
Truxa	73½
Klucking	73
Wandersmann	73
Grillenfänger	72½
Matterhorn	71
Bordeaux	71
Fantast	71
Agrippina	70½
Nusshäber	70½
Reichsordeu	70½
Gewissheit	70
Purpur	70
Rotdorn	70
Floridia	69½
Neapolitaner	69½
Despot	69
Giannina	69
Nachfeier	69
Rara	69
Porseuna	69
Feugo	68½
Statist	68½
Wer weiss	68½
Alarm	68
Archimedes II	68
Axel v. Rambow	68
Edelmarder	68
Esedra	68
Kamerad	68
Waldheil	68
Ausblick	67½
Laudvogt	67½
Luggedor	67½
Potsdam	67½
Der Bernstein	67
Lachmöve	66½
Contra	66
Elch	66
Fawalla	66
Fischotter	66
Manitu	66
Amante	65½
Mitras	65½
Sportsmann	65½
Gunifred	65
Hadrianus	65
Lebensraum	65
Maximus	65
Meistersinger	65
Fine	64½
Fortitudo	64½
Hepatica	64½
Rätsel	64½
Fiambonette	64
Gioconda	64
Parva	64
Salier	64
Christol	63½
Isselburg	63½
Ostpommern	63½
Safir	63½
Szylla	63½
Wala	63½
Auluberg	63
Güldenstern	63
Lining	63
Lockfalke	63
Torera	63
Treue	63
Agnelius	62½
Ceremoni	62½
Sakkarah	62½
Thardwin	62½
Miss Torero	62
Pfälzer Mädel	62
Spieler	62
Teresina	62
Cartagena	61½
Melinda	61½
Pümpelhagen	61½
Reisesegen	61½
Schlossparade	61½
Wildling	61½
Autonia	61
Argos	61
Dollus	61
Inder	61
Madam Nüsslern	61
Quellfrisch	61
Santa Anita	61
Wildungen	61
Anemone	60½
Biterolf	60½
Dorkas	60½
Hansaflagge	60½
Lowise	60½
Orage	60½
Oranita	60½
Armida	60
Askari	60
Blanda	60
Corpsbruder	60
Favorit	60
Gräfin D.	60
Vroni	60
Adonis	59½
Amethyst II	59½
Rara	59½
Rosalena	59½
Gamsbart	59
Mining	59
Top Hané	59
Bekkos	58½
Eilbote	58½
Mavis	58½
Mödling	58½
Trovado	58½
Valona	58½
Karneval	58
Alida	58
Latona	58
Rotraud	58
Selima	58
Thekla	58
Volgesang	58
Alcazar	57½
Aphrodite	57½
Coriolan	57
Frendenfeuer	57
Iutra	57
Letzter Ritter	57
Livadia	57
Moritz	57
Rheinlied	57
Stonyx	57
Belanka	56½
Cesarea	56½
Fasolt	56½
Immenkönign	56½
Rohrlöwe	56½
Autilope	56
Formoser	56
H. Wolf	56
Lichterloh	56
Perseus	56
Puerto	56
Quote	56
Andiana	55½
Miss Janus	55½
Priscilla	55½
Sao Paulo	55½
Ahnentafel	55
Ameuto	55
Frauenliebe	55
Hadschi Halef Omar	55
Nachsuche	55
Mamba	54½
Tedesco	54½
Courier	54
Die grüne Heide	54
Elbgräfin	54
Heidefürst	54
Opal	54
Undine	54
Edelgard	53½
Ferusprecher	53½
Gösch	53½
Max August	53½
Eleusis	53
Perlung	53
Platin	53
Elster	52½
Graf Georg	52½
Ackerröte	52
Cyste	52
Flora	52
Pelargonie	52
Vicky	52
Walburg	52
Argentina	51
Anweisung	50
Celsius	50
Herzogin II	50

BOX

Tot gala de mâine seară

Antrenamentul s'a terminat. De-acum odihnă completă până mâine seară

Cu ziua de ieri, programul de antrenament al competitorilor de mâine seară s'a terminat. Tot ce se putea face pentru a căpăta suflu, precum şi viteză a fost făcut. Deacum şi până în momentul când vor apare în ring, boxeurii nu vor face altceva decât să se odihnească.

Această perioadă de odihnă poate fi tot atât de importantă ca şi cea, mult mai lungă, de antrenament.

Nu e destul că vor evita eforturile fizice, vor trebui deasemenea să evite şi orice consumare de energie nervoasă.

Să te gândeşti prea mult la match, poate fi tot atât de dăunător caşi cum ai pierde două kg. în ajunul matchului.

Deaceia cu toţii, în afară de Spakow, caută să petreacă ultimile ore într'o totală destindere şi fizică şi nervoasă.

Iată care e programul lor pentru ultimele 48 de ore dinaintea matchului.

„Greii" au plecat din Bucureşti, dar pe când Spakow s'a dus la Braşov unde va continua un uşor antrenament de condiţie, Ilie Petrescu a plecat la Chiajna, la familia sa.

In afară de câteva plimbări mai lungi, Ilie nu mai are de gând să facă nimic. Intrucât pentru el nu se pune problema menţinerii greutăţii, va mânca şi va dormi după pofta inimii.

Mielu Doculescu şi-a luat un concediu de două zile dela „Universul" unde este lynotipist pentru ca să se poată odihni cât mai bine. Mielu e atât de sigur de mobilitatea şi de eschivele sale încât a pus un pariu cam îndrăzneţ: anume Mielu susţine că timp de trei reprize nu va primi niciun pumn dela Adania.

Mielu se simte cu atât mai îndreptăţit să afirme aceasta cu cât el a fost acela care i-a dat lui Adania primele noţiuni de box.

Era pe vremea când amândoi erau elevii maestrului Cristache Negoiţă, dar pe când Mielu Doculescu era campion amator, Adania abea începea să înveţe boxul.

Vasile Stoian s'a mutat la nişte prieteni pentru a evita vreo discuţie cu nevastă-sa. In ajun de matchuri Stoian nu e prea dispus pentru discuţii familiare.

M. Gaspar, are comandanţi extrem de sportivi. Trebue să

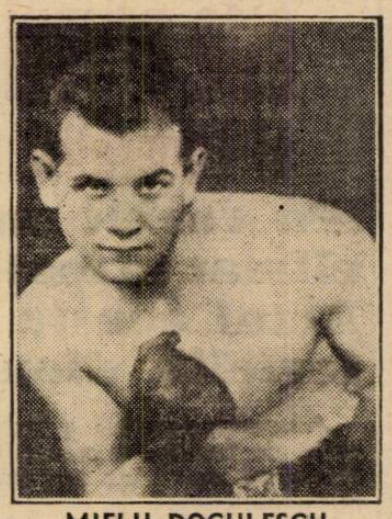

MIELU DOCULESCU

spunem că el îşi face stagiul militar la aviaţie. A obţinut însă o permisie de două zile care îi va folosi mult.

C. David a anunţat telegrafic că soseşte astăseară în Capitală. Despre Adania şi Voiculescu nu am putut afla nimic.

*

O lămurire pentru cei care nu ştiu unde se află circul Royal care va adăposti gala de mâine seară: e instalat în şoseaua Vitan pe terenul din faţa şcoalei Ciocanul.

Deşi circul e foarte încăpător suntem informaţi că cea mai mare parte din bilete au şi fost vândute.

E un semn sigur că popularitatea boxului renaşte.

La 15 Februarie vor începe cursurile pentru secunzi

După cum se ştie, F. R. Box a decis să înfiinţeze şi o şcoală de secunzi, paralel cu cursurile care se predau în prezent.

Cursurile pentru secunzi vor începe Joi, 15 Februarie, în sala „Turda" şi vor avea loc odată pe săptămână.

D. dr. Tr. Demetrescu va ţine cursurile medicale, iar d. Oscar Wexu cele de natură technică.

Cât priveşte regulamentele, la început fusese desemnat d. Ilie Stătescu. Cum d-sa a fost concentrat, este foarte probabil ca să fie numit d. Şt. Buzdugan.

Va boxa Adolf Heuser la Bucureşti?

Vasile Şerbănescu, abia întors dela Koenigsberg, a făcut o declaraţie senzaţională. A anunţat anume că învingătorul său, marele campion A. Heuser şi-a exprimat dorinţa de a boxa la Bucureşti.

Organizatorii galei dela 24 Februarie intenţionează ca în cazul când V. Şerbănescu nu va putea boxa cu învingătorul matchului dintre Spakow şi Petrescu, să-l angajeze pe Heuser. Am asista astfel la un match cum de mult nu s'a mai organizat în Bucureşti.

Totul depinde însă de pretenţiile materiale ale lui A. Heuser.

Dacă ele nu vor fi prea ridicate, proiectul poate deveni realitate.

Dumitru Voiculescu s'a reîntors din concentrare şi se află în cea mai bună formă

Dumitru Voiculescu, adversarul de Sâmbătă seara al lui Marin Gaspar, a reapărut eri.

Am aflat şi motivul dispariţiei sale. A fost concentrat. Acest lucru nu l-a împiedicat însă să se antreneze şi, după cum ne-a declarat chiar el, se află în cea mai bună formă.

Voiculescu, care e un boxeur foarte conştiincios, nu ar face astfel de declaraţii dacă nu ar fi sigur de ceiace spune.

Gaspar s'a antrenat desigur în condiţii mai bune decât adversarul său şi ar fi normal să posede o formă superioară. Voiculescu însă s'a comportat excelent în matchurile sale anterioare şi desigur că nici de data asta nu va înşela încrederea care i-a fost acordată

„Turda" şi-a desemnat elevii cari vor urma şcoala de secunzi F. R. Box

Asociaţia „Turda" a trimis în cursul zilei de eri o adresă F. R. Boxului, prin care îi aduce la cunoştinţă că a înscris la şcoala de secunzi pe următorii boxeuri: Marin Gaspar, Nicolae Rădan, Aurel Weintraub. De menţionat că toţi sunt campioni regionali.

Aviaţie

Şcoli noi şi material pentru intensificarea sborului fără motor

In programul aviaţiei particulare pe anul 1940—41 alcătuit de Federaţia aeronautică regală a României în colaborare cu direcţiunea aeronauticei comerciale, program care a fost aprobat de d. ministru al aerului şi marinei, general adj. Paul Teodorescu, — sborul fără motor cuprinde un capitol principal.

Multă vreme lăsat pe plan secund, acest mijloc minunat de deprindere a tineretului cu zborul, a primit în ultimii ani atenţiunea ce i se cuvenea. Nu mai mult decât anul trecut, 9 şcoli au fost înfiinţate şi reorganizate şi, cu tot greul de început, au fost instruiţi şi au primit brevete gradul A şi B, peste 560 de tineri; alţi 40 de tineri au primit brevetul de gradul C (categorie de piloţi care pot zbura la distanţe folosind curenţii atmosferici), iar pentru cerinţele şcolilor au fost pregătiţi 20 de instructori.

Anul acesta numărul de piloţi de zbor planat prevăzut, se ridică la peste 600 brevete gradul B, 100 gradul C şi alţi 20 de instructori formaţi pentru complectarea cadrelor la şcolile noi ce se vor înfiinţa.

In ajutorul acestei mişcări, Straja Ţării, care a înţeles rostul naţional al aviaţiei organizând aeromodelismul străjeresc, va veni cu aportul său şi în acest domeniu, trimiţând tineri în centrele de zbor fără motor. Tot în acest scop va fi continuată colaborarea dintre F. A. R. R. şi Inspectoratul general al pregătirii premilitare.

A fost prevăzută achiziţionarea şi înzestrarea şcolilor cu material de zbor nou şi în cantitate suficientă. De asemenea o atenţie deosebită se dă construcţiunilor de planoare în atelierele din ţară, în care scop au fost reţinute numeroase planuri care au dat rezultate până acum.

RUGBY

Revenirea la matcă

Incidentul ivit la T. C. R. între cele două tabere s'a lichidat.

Grupul Ghica et comp. a făcut „mea culpa".

Se cunosc cauzele conflictului şi unde s'ar fi ajuns dacă comitetul T. C. R-ului n'ar fi intervenit la momentul oportun.

D. Caracostea a considerat întotdeauna că nu trebue să ţii un jucător cu forţa, aşa că principial a îngăduit dezidenţei să părăsească gruparea.

Conducătorul efectiv al secţiei, d. Vizanti nu a fost însă de aceiaşi părere.

La recentul consiliu federal, d-sa a declarat că dă drumul majorităţii jucătorilor, însă refuză să facă acelaş lucru cu juniorii.

Şi pe bună dreptate.

Regulamentul este categoric în această privinţă. Tinerii mai jos de 20 ani rămân legaţi de clubul unde s'au format până la majorat.

Există însă o înţelegere mutuală a grupărilor, ca chiar sub vârsta aceasta să se poată transfera jucătorii, dar numai prin învoirea părţilor interesate.

In cazul de faţă T. C. R-ul s'a opus în ceea ce priveşte deslegarea lui Ţăranu şi Popovici, ca fiind sub 20 ani. Chestiunea a fost desbătută de consiliul federal şi aprobată.

R. C. R-ul, văzându-se în faţa unui iobstacol îngrădit de regulamentele F. R. R-ului, a capitulat.

Cu doi jucători nu se poate desfiinţa ideea formării unui club, dar în acest caz cei cari plecau nu puteau să-şi lase „camarazii de suferinţă" pe meleagurile unde nu li se dăduse satisfacţia cerută în adunarea generală a clubului.

Inevitabilul, dacă ar fi să plecăm urechea prin culisele rugbyului, s'a produs.

R. C. R-ul, cu un număr redus de jucători, cari nu se puteau încadra nici măcar într'o echipă, nu a fost decât un drapel care a fâlfâit câteva luni.

Pentru sportul românesc, constitue o mare pierdere dar în acelaş timpj şi un mare bine.

Se împiedică un club mare să fie la dispoziţia unor jucători cari pentru satisfacerea unor ambiţii personale fac lucruri ce nu sunt admisibile.

Primăvara care bate la uşile iernei spre a isgoni-o, va aduce din nou căldură în bătrâna casă care este T. C. R-ul?

i. t. p.

Grija de mâine

Ne mai desparte o lună până la începerea campionatului.

Cu câteva matchuri jucate în toamnă în acele puţine Duminici disponibile, programul par să fie încărcat.

Circa 10 Duminici, cel puţin, vor trebui pentru lichidarea cunoscutei probe.

Dar aceasta nu este suficient, dacă se mai adaugă matchul cu Italia, care necesită încă două Duminici, ceea ce ar face circa 3 luni, deci lunile Martie, Aprilie şi Maiu.

Pe lângă onoare, categoriile inferioare trebue să trăească şi ele.

Nu poate fi vorba de mai multe campionate, ci numai de promoţie şi juniori.

Se ştie că în toamnă toate zilele au fost rezervate primelor echipe — deci nici o vorbă de acestea.

Majoritatea jucătorilor s'au împrăştiat, iar unii chiar au abandonat rugbyul definitiv.

Adunarea păsărilor dispărute este un prim act autoritar care se impune.

Jucătorii dela categoria onoare nu o să dureze o veşnicie „aşa că trebue" — şi asta o spun din toată convingerea, — zic trebue programate matchuri pentru aceia pe cari onoarea îi refuză pentru moment.

Avem acum două terenuri la Velodrom şi unul la T. C. R., suficient pentru a programa 12 matchuri pe zi.

Numai printr'o politică sănătoasă a tinerilor vlăstare vom scăpa de cea mai mare grijă — aceia a zilei de mâine.

i. p.

Sportul Studenţesc reia antrenamentul

Universitarii au hotărît reluarea antrenamentului.

In acest scop sunt convocaţi Duminică dimineaţa la ora 10 pe velodrom, toţi jucătorii categoriei onoare şi promoţii.

Antrenamentul se va face sub supravegherea d-lui avocat G. Nicola.

Vor trebui să fie neapărat prezenţi următorii:

Părcălăbescu, Costescu, Ionescu Şt., Beşliu, Adam, Cameniţă, Macarovici, Teodorescu, Diaconu, Rigler, Gonetant, Lopăţel, Sadoveanu I şi II, Iovănescu, Damian, Andreiş, Dinescu, Oprescu, Georgescu, Ionescu D. şi Cosmănescu, etc.

No. 2

„THE GARDEN...“ ţinta boxeurilor

Tineri aspiranţi din toată lumea caută să boxeze în faimoasa arenă din New-York

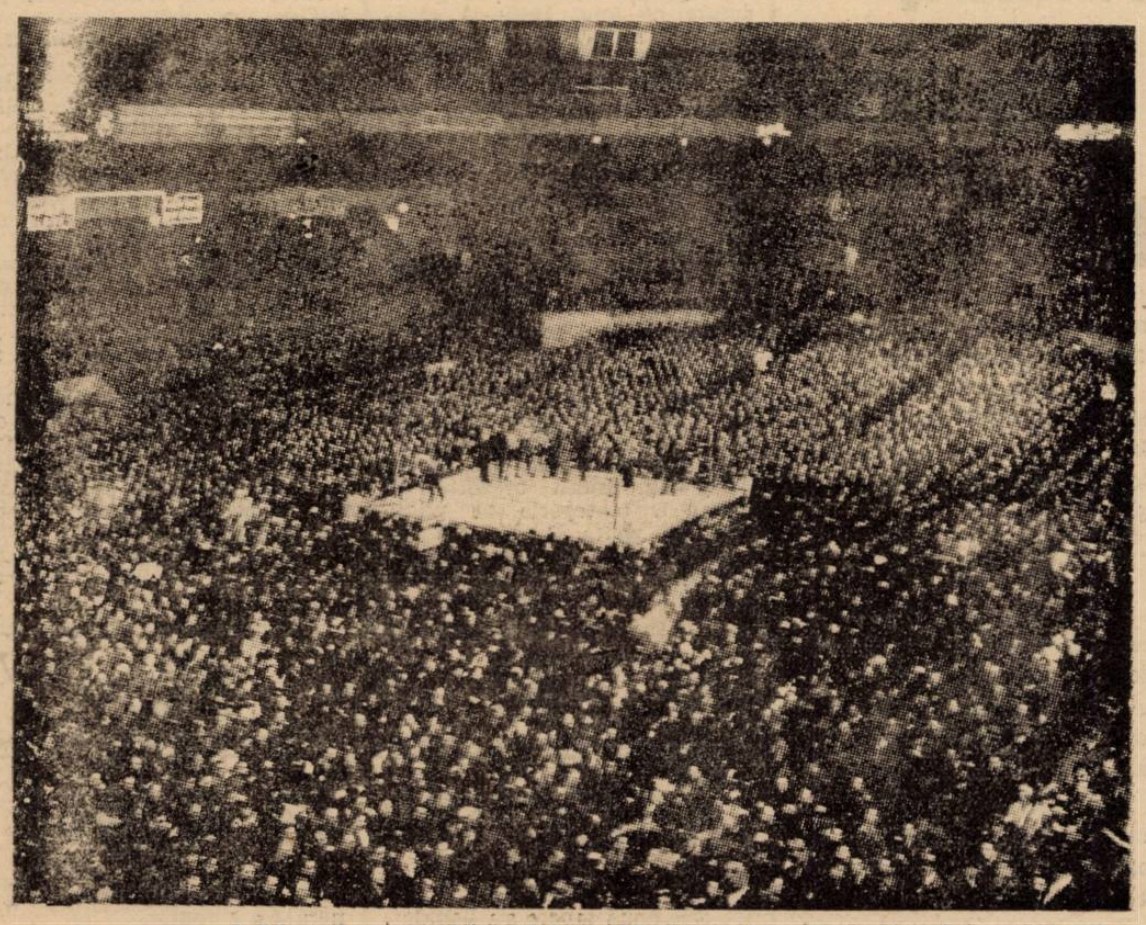

Iată cum arată celebra Madison S quare Garden

Madison Square Garden este ceva mai mult decât un club de box. Este clubul de box, aşa cum trebuie să fie. Există multe arene mai mari. Posibil să fie şi mai moderne decât aceasta pe care v'o prezentăm, dar nu există nicăeri, în lumea asta mare şi turburată, o arenă care să însemne atât cât Garden, în ochii unui boxeur tânăr.

In toată America sunt nenumăraţi tineri, cu o singură ambiţie: să lupte la Madison Square Garden. Fiecare din campionii actuali a fost ros odată de dorinţa de a fi proclamat învingător între corzile acestui ring, care a fost şi va rămâne poarta de intrare în celebritatea pugilistică.

IN INTUNECIMEA ARENEI

Aceştia toţi au luptat aici, şi d-voastră—de acolo din întunerecul locurilor i-aţi văzut. Poate vă mai amintiţi de noaptea când Tony Canzonieri a lovit microfonul cu capul, pe când se ducea în colţul său să primească instrucţiuni. Dacă îl simpatizaţi, desigur că aţi suferit cu el în acel teribil prim round, când se părea că Mc Larnin va face o nouă victimă.

Şi vă amintiţi cu satisfacţie, atunci, de repriza a doua, când Tony l-a pus la pământ pe Mc Larnin, şi a câştigat matchul. Aceasta a fost una din marile lupte sub lumina orbitoare a farurilor de aci.

Cine poate să uite pe înfometatul James J. Braddok, — în drum spre un campionat pe care nimeni nu credea să-l cucerească, — stâlcindu-l pe Art Lasky în 15 reprize?

A fost o luptă mare, de adevărat campion, dar desigur că puţini dintre noi vor admite că a fost mai mare decât în noaptea aceea de pomină când — nemai fiind campion — a reintrat într'un match de 9 reprize, pe care nici D-voastră, nici eu, nici Tommy Farr, victima sa, nu-l vom uita.

IN RING

In ringul acesta, Benny Leonard a susţinut ultimul său match în compania lui Mc Larnin; Ernil Schaaf şi-a găsit moartea şi Henry Armstrong a câştigat două din cele trei titluri mondiale, pe care le-a deţinut în acelaş timp.

Nici o mirare, pentrucă aceasta este ţinta tuturor boxeurilor. Nici o mirare dacă unii şi-au văzut aici apunând cariera. Nici o mirare dacă o victorie de aici înseamnă mai mult decât un triumf în oricare altă parte a lumii.

Când stai în arena aceasta spaţioasă şi priveşti la pătratul din centru scăldat în lumină orbitoare, găseşti că omul de pe ring este teribil de singur. Cu atât mai mult i se pare lui, care nu vede decât un singur om în faţa sa şi ştie că pe acesta trebue să-l distrugă, căci altfel va fi el distrus.

Managerii trebue să îngrijească de campioni. Agenţii de presă trebue să facă reclamă exagerată. Cronicarii sportivi trebue să tragă concluzii şi reporterii la radio trebue să facă un amplu reportaj. Numai boxeuri sunt însă pe ring... Şi aceasta spune destul.

In seara aceasta, un tânăr, — ca Braddock sau Caazonieri de altădată — va fi încercat. Dacă va avea calităţile acestora, vă veţi aminti cu plăcere de el, veţi vorbi despre el cu plăcere, aşa cum vorbiţi despre Billy Petrolles, Barney Rosses, Jimmy Mc-Larnin, şi alţii cari au luptat aici, au câştigat şi au plecat. Dacă nu va mai apărea niciodată pe vreun ring, va avea totuşi consolarea că eu cași d-voastră ne aducem cu drag aminte că aceştia au bozat la Madison Square Garden.

Desigur că o mare atracţie pentru boxeuri este şi remuneraţia financiară, care aici este mai mare decât oriunde. Şi nevoia de bani face pe marii luptători. Nouăzeci la sută, boxeurii câştigători sunt boxeurii înfometaţi.

FOAME DE GLORIE

Desigur că nu este vorba de foamea animalică, de hrană, ci de foamea de ceeace le-a fost mereu lipsă. Şi mai ales de foamea de glorie.

Cu puţin înainte de sfârşitul acestui sezon, un tânăr se va ridica la celebritate, aşa cum a făcut Billy Conn anul trecut. El va câştiga şi dvs. îl veţi aplauda, astfel încât el să poată înţelege că şi-a atins ţinta.

Iată de ce Madison Square Gardan este CLUBUL boxeurilor şi nu UN club al boxeurilor.

(de AL. BUCK, redactor de box la „New York Post“).

Echipele naţionale de hockey ale Slovaciei şi Jugoslaviei învinse la Viena

VIENA, 8. — In drum spre acasă echipele naţionale de hockey pe ghiaţă ale Slovaciei şi Jugoslaviei, care au jucat la Garmisch- Partenkirchen, au susţinut câte un match în localitate, în compania formaţiei W. E. G.

Campioana Vienei a obţinut două victorii, rezultatele fiind următoarele: W. E. G. — Slovacia 2:0 (0:10, 1:0, 1:0). W. E. G. — Jugoslavia 6:0 (4:0, 0:0, 2:0).

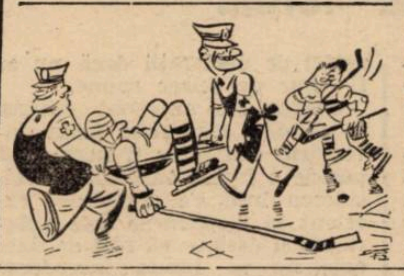

Hungaria joacă Sâmbătă şi Duminică la Subotica

BELGRAD, 8. — Echipa ungară Hungaria va juca Sâmbătă şi Duminică două matchuri la Subotica.

In prima zi adversarul pestanilor va fi formaţia Zs A K, iar a doua zi selecţionata oraşului Subotica.

Campionatele naţionale de sărituri au fost şi ele amânate

BRAŞOV, 8 (Prin telefon).—Campionatele naţionale de sărituri cari urmau să se dispute Duminică la Bolnoc, din cauza timpului nefavorabil au fost şi ele amânate.

Data disputării lor se va anunţa imediat ce timpul va permite.

D. Alfred Fulga este primul vice preşedinte al Federaţiei române de football

S'a vorbit mult de un nou climat în footbalull nostru. Actul acesta este cea mai fericită dimensiune a lui

Adunarea generală a federaţiei de football a creeat o atmosferă mai mult sau mai puţin pasionantă.

Ceeace trebue remarcat în această ambianţă standard, premergătoare evenimentelor similare, este un fapt plasat oarecum exterior acestei ambianţe.

In conformitate cu legea Străjii Ţării, a fost numit prim vice-preşedinte al F.R.F.A. d. Alfred Fulga.

Importanţa acestui act nu trebue subliniată. E inutil. Cine dintre sportivii noştri nu va saluta cu bucurie sinceră această alegere fericită.

Rândurile de faţă nu sunt nici o obligaţie formală, nici o prezentare a unui om, pe care îl cunosc din fapte toţi oamenii de sport.

Stadionul din Giulesti şi echipa Rapidului sunt realizări, cari spun mai mult decât e nevoie să spună.

Vrem să accentuăm un lucru, care întrece în însemnătate tot ceeace această adunare generală de la 25 va putea avea ca urmări.

„Alegerea d-lui general Gabriel Marinescu mă onorează, a declarat noul prim vice-preşedinte.

„Mai mult ca oricând am conştiinţa că sunt în serviciu comandat şi îmi voi face datoria până la capăt pentru prosperitatea footballului românesc“.

Este tocmai ceeace voiam să accentuăm.

In comitetele federale concepţia realistă dar integral sportivă a d-lui Alfred Fulga a condus de atâtea ori la soluţii fericite.

O energie strălucit demonstrată în activitatea socială, o inteligenţă şi un dinamism care au răsturnat atâtea concepţii îmbătrânite şi au împrumutat şedinţelor momente de alură impresionantă, vor avea acum un cadru mult mai vast de desfăşurare.

D. Alfred Fulga se va putea ocupa mai intens de destinele federaţiei.

Este ceeace putea fi mai fericit.

D. Alfred Fulga este un mare îndrăgostit de football, care poate fi lucid în momentele hotărîtoare şi atunci tot acest fond dinamic de energie, clarviziune şi inteligenţă este pus total în serviciul sportului.

S'a vorbit mult şi variat de un nou climat în footballul nostru.

Numirea d-lui Alfred Fulga este cea mai fericită şi caracteristică dimensiune a lui.

De toate şi de pretutindeni

PAAVO NURMI ŞI MAEKI S'AU ANTRENAT LA LOS ANGELES

NEW-YORK. — Faimoşii atleţi finlandezi, Paavo Nurmi şi Maeki au sosit la Los Angeles, unde li s'a făcut o primire grandioasă.

A doua zi, cei doi soli ai Finlandei au început antrenamentele pe pista stadionului olympic, urmăriţi de un număr considerabil de sportivi americani.

FRED APOSTOLLI A ANUNŢAT CĂ ABANDONEAZĂ BOXUL

NEW-YORK. — A produs senzaţie în cercurile pugilistice new-yorkeze ştirea că Fred Apostolli va abandona boxul.

Intr'adevăr, după matchul cu Bettina, în care Fred Apostolli a fost învins prin oprire în repriza noua, învinsul a anunţat că abandonează în mod definitiv boxul.

TARLETON ESTE NOUL CAMPION AL ANGLIEI LA „PANA“

LONDRA. — La Stadium din Liverpool, în faţa unei asistenţe extrem de numeroase, campionul Marei Britanii la pană, Johnny Cusick, şi-a pus titlul în joc în faţa lui Ned Tarleton, challengerul.

După o luptă frumoasă, în cursul căreia cei doi boxeuri au luat rând pe rând avantaj, sfârşitul matchului l-a găsit superior pe Tarleton.

Acesta a fost declarat învingător la puncte şi a devenit astfel, campion al Marei Britanii la pană.

Editura Societăţii Anonime „Universul“, Bucureşti, Str. Brezoianu No. 23—25 — România

Taxa poştală plătită în numerar conform aprobării dir. generale p. t. t. nr. 24.464/939

2 LEI

UNIVERSUL

8 PAGINI

38 - 1940

Redacţia şi Administraţia: Palatul „UNIVERSUL" str. Brezoianu 23—25. Telefon: Centrala 3.30.10; Redacţia 4.21.81. Redactor responsabil EUGEN DUMITRESCU

Proprietar: „Universul", S. A. Adm.-delegat: STELIAN POPESCU Inscris sub No. 167, Trib. Ilfov

Nr. 38. — Anul III BUCUREŞTI.— Duminică 11 Februarie 1940

ABONAMENTE: Pentru grupări sportive 1000 lei anual

1 an LEI 500
6 luni LEI 270
3 luni LEI 150

Buu! Milică sperie pe Furr

Milică Teodorescu pare că vrea să-l proptească pe Phil Furr, pe când acesta pare că vrea să se apere cu stânga. Phil a câştigat

Skiorii români au fost invitaţi la campionatele Greciei Invitaţia a fost declinată

Federaţia Română de Ski a primit invitaţia de a participa la campionatele de ski ale Greciei, care se vor desfăşura între 15 şi 18 Februarie la Vermion.

Dat fiind că tot între aceste date urmează să se desfăşoare la Sinaia campionatele României, forul nostru de specialitate a fost nevoit să decline invitaţia federaţiei elene.

SENZATIE LA F. R. F. A.

Membrii aleşi în comitetul federal au demisionat!!

Locurile vacante vor fi completate în adunarea generală dela 25 Februarie

Straja Ţării a aprobat lista propusă de F.R.F.A. pentru membrii numiţi

Am anunţat la timp că federaţia română de footbal! a înaintat la Straja Ţării lista membrilor care urmau să fie numiţi în Comitetul Federal.

In cursul zilei de eri am fost informaţi că Straja Ţării a aprobat această listă care —reamintim—

ING. CEZAR POPESCU

cuprinde pe următorii domni:

Alfred Fulga,
ing. Cezar Popescu,
prof. Evian,
dr. Liviu Iuga şi
dr. Virgil Economu.

D. Alfred Fulga a fost numit ca prim vice-preşedinte.

PATRU DEMISII SENZAŢIONALE

Dar, poate chiar în acelaş timp, la F. R. F. A. s'au primit patru demisii care au produs senzaţie.

Este vorba de demisia celor patru membri aleşi (d. Liviu Iuga a fost numit, cum se vede mai sus) şi anume, d-nii:

Birăescu,
av. Paul Nedelcovici,
av. Paul Costescu şi
Leonte Stoicaru.

Cauzele demisiei nu se cunosc, dar se pare că aceasta s'a produs în urma unei scrisori de mulţumire care le-a adresat-o federaţia pentru munca depusă.

Aceste demisii înseamnă că la adunarea generală se vor alege cinci noui membri în Comitetul Federal.

F. C. Ploeşti a primit oferta unui antrenor din Anglia: Emanuel Weisz

LA INCEPUTUL ACESTEI SAPTAMANI F. C. PLOEŞTI A PRIMIT O OFERTA DIN PARTEA UNUI ANTRENOR PE NUME WEISZ EMANUEL CARE SE AFLA ACTUALMENTE IN ANGLIA.

ACESTA A FOST JUCATOR ŞI ANTRENOR LA UN CLUB DIN BRATISLAVA ŞI A PLECAT APOI IN ANGLIA, UNDE A ABSOLVIT CURSURILE ŞCOALEI DE ANTRENORI A FEDERAŢIEI ENGLEZE.

COMITETUL CLUBULUI A LUAT IN DISCUŢIE OFERTA IN ULTIMA SA ŞEDINŢA ŞI A DECLINAT-O.

O COPIE DUPA EA VA FI TRIMISA F. R. F. A. PENTRU CA GRUPARILE CARI AR DORI EVENTUAL SA-L ANGAJEZE PE WEISZ SA-ŞI POATA PROCURA ADRESA LUI.

Astă seară la „Royal"

Prima gală profesionistă a anului

„Reuniunea challengerilor"

Pe program figurează: Ilie Petrescu, M. Spakow, Mielu Doculescu, Adania, C. David, V. Stoian şi Marin Gaspar

Circul Royal, instalat de curând, în piaţa Vitan (calea Dudeşti) îşi deschide larg porţile, astă seară la ora 9, adăpostind prima gală de box de mare calibru.

Cine sunt boxeurii cari vor evolua în ring s'a scris de nenumărate ori în coloanele ziarului nostru. Sunt nume cunoscute şi dincolo de graniţele ţării, datorită performanţelor obţinute în mod strălucit şi în compania unor valoroşi pugilişti de clasă internaţională.

De altfel, toate aceste lucruri sunt bine cunoscute publicului sportiv dela noi şi este inutil să mai revenim asupra lor.

Ceiace însă vrem să subliniem, este că reuniunile de odinioară, găzduite de răposatul circ „Sidoli" şi care atrăgeau un public la o cifră record, vor fi reeditate — să sperăm — de circul „Royal" a cărui inaugurare de astă seară se anunţă de bun augur.

Şi dacă menţionăm asigurările făcute de câţiva mari organizatori dela noi, că reuniuni de acest gen vor avea loc la intervale cât mai mici, apoi nu mai poate fi nicio îndoială că boxului românesc îi sunt rezervate succesele şi strălucirea din trecut.

Pentru ca opera de redresare a boxului dela noi să fie dusă la bun sfârşit se cere din partea tuturor, organizatori, boxeuri şi chiar oficiali, acea caldă înţelegere a situaţiei, înlăturând orice

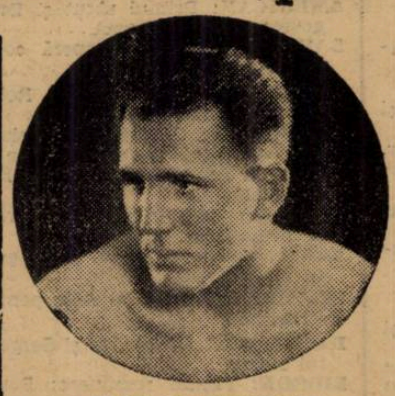

ILIE PETRESCU

greutăţi cari, desigur sunt multe, şi cari au constituit întotdeauna

(Continuare in pag. 7-a)

Football Football Football Football Football Football Football

F. C. Brăila tratează matchuri amicale cu S. S. Doc şi Gloria C. F. R.

Brăila, 9. — Cum e şi natural, echipa locală F. C. Brăila se pregăteşte şi ea în vederea reluării activităţii oficiale. Localnicii au mari şanse să se claşifice excelent până la finele campionatului şi să promoveze.

Antrenamentele se desfăşoară regulat pe terenul Hippodrom sub conducerea atentă a antrenorului Lăpuşneanu.

MAINE PROBABIL UN MATCH AMICAL

Pentru mâine, conducerea clubului tratează perfectarea unui match amical cu echipa gălăţeană S. S. Doc.

Rezultatul tratativelor nu se cunoaşte încă, dar e de presupus că se va ajunge la o înţelegere şi matchul va fi angajat.

TRATATIVE CU GLORIA C. F. R.

Pentru Duminică 18 Februarie, F. C. Brăila încearcă să angajeze un match amical cu Gloria C. F. R., fie la Galaţi, fie la Brăila.

Dela şcoala naţională de antrenori

La Şcoala Naţională de Antrenori au fost eri următoarele cursuri: dela 15-17 la orele de masaj practic cu d. dr. Adrian Ionescu s'a făcut repetiţie în vederea examenelor parţiale din Februarie crt.

Dela 17-19 la orele de fiziologie d. dr. Traian Dumitrescu a vorbit despre „Surmenajul local, general, febril, mixt şi cardiac".

Azi au loc următoarele cursuri:

Dela 15-17 masaj cu d. dr. Adrian Ionescu.

Dela 17-18 fiziologie cu d. dr. Traian Dumitrescu.

Dela 18-19 anatomie cu d. dr. Boby Zamfirescu.

Sport Şcolar

Football pe zăpadă

Pe terenul înzăpezit al liceului „Spiru Haret" s'a jucat un match de football între echipele clasei a IV-a şi II-a B, victoria revenind echipei cl. IV-a cu 3:0.

Dela învingători s'a remarcat toată echipa, care a mers admirabil. Au marcat Fizzotti, Anghelescu şi Nash în propria poartă.

Echipa cl. IV-a: Dominic, Dobrescu F., Horvat, Ionescu, Kestenbaum, Echaus, Florescu, Angelescu, Bârlea, Banc şi Fizzotti.

● Venus urma să susţină mâine un match amical, dar a renunţat. In schimb, jucătorii vor face un antrenament general. Şi vor juca şi la două porţi.

● Rapid a făcut eri din nou antrenament, mai mult cu balonul. Feroviarii se vor odihni astăzi, mâine şi Luni, urmând ca Marţi să reia antrenamentele.

● U. D. R. va susţine la 11 Februarie un match amical în compania unui adversar pe care-l caută deocamdată.

✱

CSEH, cunoscutul internaţional ungur, a reclamat gruparea sa Hungaria federaţiei, pentru neplata salariului. Reclamaţia a produs senzaţie, întrucât Hungaria este una din cele mai bogate grupări ungureşti.

✱

ARBITRII federaţiei ungare— atât arbitrii de centru, cât şi cei de linie — vor avea uniformă în sezonul de primăvară. Cavalerii fluerului în Ungaria nu vor putea conduce nici un match, decât în uniformă reglementară.

✱

PALINKAS, portarul Ferencvarosului, care fusese luat de gruparea pestană dela F. C. Szeged, se întoarce la vechiul său club. In schimb, Ferencvaros va angaja pe actualul goal-keeper al lui Szeged, Toth.

✱

Campionatul protectoratului Boemia-Moravia va fi reluat în ziua de 3 Martie.

✱

Dat fiind că returul campionatului ungar începe în ziua de 18 Februarie, toate echipele primei ligi vor susţine matchuri amicale Duminică.

DISTRICTUL DE FOOTBALL BUCUREŞTI

Comunicat

Districtul de football Bucureşti roagă grupările să-şi trimeată delegaţii la sediul districtului spre a ridica formularele de procuri-tip, emise de Federaţie în vederea adunării generale F.R.F.A. din 25 Februarie 1940.

Delegaţii vor aduce o copie după procesul verbal al ultimei adunări generale din care să reiasă formaţiunea actuală a comitetului.

Preşedinte,
Maior dr. Gh. Brezianu

Antrenamentul de eri al Sportului Studenţesc

Universitarii au făcut eri un nou antrenament. Adică unul obicinuit. Şi au participat, cu excepţia lui Duce şi Remus, toţi jucătorii.

Antrenamentul a început cu câteva ture, exerciţii de gimnastică distractive, a continuat cu condiţie fizică şi s'a terminat cu un scurt „la două portiţe", între două echipe reduse ca număr de jucători.

Mâine dimineaţă la ora 10, tot pe arena ACSA, Sp. Studenţesc va juca amical cu Metaloglobus.

Olympia continuă seria de antrenamente nocturne

Seria de antrenamente nocturne inaugurată de Olympia continuă.

Sub conducerea lui Steinbach „alb negrii" s'au „plimbat" din nou prin parcul Carol şi se vor plimba şi astă seară, începând tot la 7,15 şi tot pe aceleaşi alei solitare.

Ultim antrenament în vederea matchului amical, pe care îl va disputa Duminică cu Dacia Traiană.

Din lumea cluburilor mici

● OLYMPIA va susţine probabil Duminică 11 Februarie cre. un match de antrenament cu Dacia Traiană.

● DAMBOVIŢA va ţine Duminică 11 Februarie crt. adunarea generală extraordinară.

● DACIA TRAIANA a făcut eri primul antrenament în vederea începerii campionatului.

● CARMEN continuă antrenamentele de sală sub conducerea antrenorului Rudi Wetzer, iar pe teren va eşi în a doua jumătate a lunei Februarie.

● A. C. S. A. se va antrena Duminică 11 Februarie pe terenul său.

Muncitorul îşi ţine adunarea generală la 20 Februarie

Cernăuţi, 8. — Conducerea clubului sportiv local „Muncitorul" a fixat adunarea generală ordinară pentru ziua de 20 Februarie ora 19 la sediul său din str. Regele Ferdinand No. 35.

Ordinea de zi este următoarea :

Rapoartele de activitate ale conducerii centrale, a conducerii secţiunilor, casieriei şi cenzorilor.

Alegerea noului comitet central şi a conducerii secţiunilor.

Propuneri pentru viitor.

Se atrage atenţiunea d-lor membri ai clubului cari doresc să facă propuneri pentru activitatea viitoare că ele trebuesc făcute în scris şi depuse la sediu cu minimum cinci zile înaintea adunării generale.

CONVOCARI

● „PHOENIX", aduce la cunoştinţa jucătorilor, să fie prezenţi Joi, 15 Februarie a. c., ora 7 seara, la şedinţa comitetului care va avea loc în cabana dela teren din str. Doinei.

Se vor discuta proecte în vederea campionatului. Se atrage atenţia d-lor: Mustaţă şi Gal, Galento (Ilie), Tomiţă, Stănescu şi Manu.

● A. S. C. „Fulgerul" convoacă pentru Duminică 11 Februarie a. c. la sediul său toţi jucătorii, în vederea preschimbării licenţelor. Jucătorii vor veni cu 4 (patru) fotografii, precum şi actele necesare legitimării. Orice absenţă va fi aspru sancţionată. Se convoacă în special următorii jucători : Pethen Alex., Băcuţă St., Schuleri C., Tuloanu Gh., Jean Ionescu, Varga M., Niculescu S., Spirescu T., Jugatu C., Iliescu Gh., Voican Petre, precum şi ceilalţi jucători. Prezenţa în sediu va fi obligatorie la orele 7 jum. d. a. Se convoacă în special jucătorul Voican Petre.

● DAMBOVIŢA convoacă pentru Duminică 11 crt. ora 10 dim. pe toţi membrii şi jucătorii la şedinţa extraordinară ce se va ţine în saloanele d-lui Oboreanu din Şos. Olteniţei No. 68 pentru disolvarea comitetului vechi şi alegerea celui nou.

● A.G.E.R. convoacă pentru Duminică, 11 Februarie crt., la orele 9, pe terenul S. T. B. toţi jucătorii echipei prime şi juniori în vederea antrenamentului.

● TINERII din echipa „Lemaitre" au ţinut şedinţă Joi, 8 crt., în care luându-se în discuţie programul de activitate, au hotărît darea unei serbări în folosul echipei.

In vederea formării programului sunt convocaţi toţi tinerii sportivi din Lemaitre pentru seara de Sâmbătă, 10 Februarie, ora 6 seara, la sediul din str. Smârdan 27. Sunt convocaţi : Burcea, Budrigă, Traciuc, Miu, Militaru, Curcan, Savu, Tache, Titi, Ghele, Costel, Gică, Nicu I, Sami, Gică II, Mitică, Barabancea, Tătărescu etc.

● Dacia Traiană convoacă Duminică, ora 9.30, pe terenul Unirea Tricolor, în vederea matchului cu Olimpia, următorii jucători: Oprişescu, Manea, Popescu Niculae, Papaianopol, Rodunculescu, Ghica, Mucenic, Paul, Sandu Popescu, Tudor Popescu, Stoian, Vişan, Niculescu Niculae, Duţescu şi Itaru.

● Jucătorul Sreder (Olimpia) este rugat a se prezenta pe terenul Unirea, la ora 9.30, pentru a lua contact cu d. Raduculescu.

● Clubul Sportiv „Generala" convoacă pe toţi jucătorii echipei I şi juniori, pentru Duminică 11 Februarie 1940, ora 10 dimineaţa, la sediul său din Bucureşti, b-dul Regele Carol I Nr. 1, etajul I, cu care ocazie li se va face comunicări în vederea începerei activităţii sportive.

Tot odată, jucătorii sunt rugaţi să aducă fiecare câte 4 fotografii pentru noile legitimaţii şi actul de naştere.

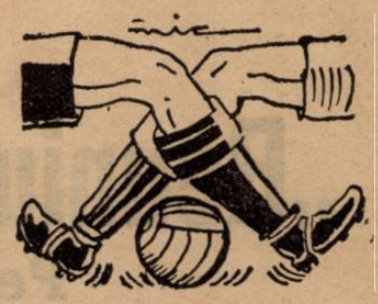

SPECTACOLE

Teatre

NAŢIONAL: M-me Sans-Gene
STUDIO: mat.: Clownul; seara: Fata dela mansardă
REGINA MARIA: mat.: Părinţii teribili; seara: Nuca de Cocoş
SARINDAR: Ora 3: D-ra Butterfly 6: Calul năzdrăvan; 9: D-ra Butterfly
MUNCA ŞI VOE BUNA: mat.: Inimă de mamă; seara: Vreau să muncesc
COMOEDIA: mat.: Marionete; seara: Taifun
SAVOY: Radio Tănase
ALHAMBRA: Pe frontul Alhambra
LIGA CULTURALA: Prometeu înlănţuit
ALHAMBRA: Baby iubeşte
TEATRUL RELIGIOS (Academiei 20): mat.: Ioan Botezătorul; seara Relache
TEATRUL ATELIER (11 Iunie 23): mat.: Viforniţa. Gavote şi mazurci. Denie. Ce ştia satul

Cinematografe

SCALA: „Capcana" şi jurnal Paramount.
ARO: Ultima noapte şi jurnal.
CAPITOL: Cântecul Deşertului şi jurnal Fox şi O. C. R.
TRIANON: Tndy Hardyq milionar, jurnal francez de război şi jurnal Paramount nou
CARLTON: „Moartea obosită" şi jurnal nou.
REGAL: Antanta cordială şi Jurnal Paramount
SELECT: O fată căzută din cer
FEMINA: Plăcerea nebunilor
ARPA: Alarmă în miezul nopţii şi jurnal
PALAS BULEVARD: O noapte de pomină cu Timică şi Oameni de mâine.
ROXY: Razzia, jurnal O. C. R. şi completare.
ELISEE: Stan şi Bran aviatori şi jurnal Paramount.
FORUM: Fata bătrână şi Femei bănuite.
OMNIA: Bengali şi Stan şi Bran eroi fără voe.
RIALTO: Oraşul blestemaţilor şi Nevestele şirete.
AIDA: Union Pacific şi Se aprind făcliile.
AMERICAN: Primul sărut şi Dragostea mea te chiamă.
BARCELONA: Zorro (operă completă)
BIZANTIN: Aventurile lui Robin Hood şi Panică în hotel.
COTROCENI: Câinele din Baskerville (Sherloch Holmes), Stan şi Bran în Fra Diavolo, jurnal Fox şi românesc.
CARMEN: Câinele din Baskerville şi Frumoasă-i tinereţea.
DIANA: Jertfa supremă şi Diligenţa însângerată
DICHIU: Farandola şi Adio pentru totdeauna.
DACIA: Cântecul eroilor şi Sergentul Beery.
EDISON: Filmul românesc: Poveste tristă, Eu sunt legea şi trupa Georgescu Iaşi.
FLORIDA: Bengalii şi Ţiganii.
FRANKLIN: Gentleman după miezul nopţii şi Paris Melody.
GRAND: Femei condamnate şi Diavolii aerului.
GLORIA: Fac ce-mi place şi Albă ca zăpada.
IZBANDA: Delir şi Misiunea doctorului Kildau.
ILEANA: Visul unei prinţese şi Scandal fără motiv.
LUCIFER: Oraşul blestemaţilor şi Ea şi El.
LIA: Paradisul pierdut şi Lordul Jeff.
LIZEANU: Vulturul negru, operă completă.
MARCONI: Diavolii roşii (operă completă), jurnal, trupa de reviste şi comedii D'Ayol.
MARNA: Fata bătrână, New-York sub teroare şi trupa de reviste Titi Mihăilescu.
MODEL: Cei trei muschetari şi Mormântul lui Genhis-Khan.
MILANO: Pumnul de fier şi Femei în alb.
MIORIŢA: Vin ploile şi Oameni de cauciuc şi jurnal
NISSA: Viaţă furată şi Aventuriera.
NERO: Farandola şi Soţul meu conduce ancheta.
NONI „Pentru Patrie" şi „Bula" (Tigrul alb).
ODEON: Vin ploile, Tom şi Buster la cabaret şi jurnal: Flota britanică
PACHE: Nu vreau să mor şi Totul pentru dragoste şi jurnal Fox.
PAX: Tura zeiţa junglei şi Arme pentru China.
PARIS: Diavolii roşii (operă completă).
RAHOVA: Stan şi Bran aviatori şi Nebuniile vacanţei.
PACHE: Flacări la orizont, Fecioara rătăcită şi jurnal Fox
SPLENDID: Brigada Bordului şi Brodway strada noroculuí.
TRIUMF: Union Pacific şi Strigoii.
TOMIS: Vin ploile; Oameni de cauciuc şi jurnal Fox.
UNIREA: Trei camarazi şi Nevasta brutarului.
UNIC: Paradisul pierdut şi Lordul Jeff.
VOLTA BUZEŞTI: Emigranţii şi Jucătorul de şah.
VENUS: In zori de zi, Enigma morţii Darieux şi jurnal.
VOLGA: Film românesc: „O noapte de pomină" cu G. Timică şi Suferinţele unei mame.
VERGU: (Bariera Vergului): Prinţ şi cerşetor şi Vacanţa.

Football Football Football Football Football Football Football

Sportul Studențesc, Unirea Tricolor și Juventus se antrenează așa cum îi obligă programul campionatului național

Pentru primele două etape sau pentru tot campionatul?

Mai mult ca oricând, anul acesta echipele bucureștene vor avea un rol hotăritor în campionatul național.

Adevărul acesta nu poate fi contestat. Ele vor desemna campionul și lupta dntre Sportul Studențesc, Unirea Tricolor și Juventus pentru evitarea retrogradării forțate, constitue partea cea mai dramatică a competiției.

Rețineți aceasta. Echipele din coadă pot răsturna multe lucruri și cele mai periculoase sunt cele din Capitală.

Să revenim însă la lupta pasionantă, dintre echipele bucureștene pentru evitarea acestei retrogradări nedrepte. Și să examinăm această luptă prin prisma pregătirilor pe care le fac echipele. Este un lucru interesant aceasta.

Dar să începem metodic.

PRIMELE DOUA ETAPE VOR HOTARI

Iată încă un lucru pe care trebue să-l reținem. Lupta se va desemna sau va înceta în primele două etape.

Am mai scris noi de acest fapt și nu e inutil să-i repetăm explicația.

Printr'un acord ușor de înțeles, toată lumea consideră că în „a doua luptă a campionatului" trebue considerat ca participant Sportul Studențesc deși actualmente este clasat înaintea Venusului.

Intre Juventus și Sportul Studențesc este o diferență de șase puncte.

In prima etapă, Sportul Studențesc joacă la Timișoara cu C.A.M.T., iar Juventus, la București cu Ripensia.

In mod normal, diferența dintre cele două echipe ar trebui să rămână numai de patru puncte. In etapa a doua, cei doi rivali joacă între ei și este foarte posibil ca Juventus să câștige.

Lupta este deci deschisă. Evident, lucrurile se pot petrece și altfel, dar atunci ele nu mai prezintă nici un interes.

In orice caz rămâne un lucru. Echipele bucureștene angajate în această luptă se pregătesc pentru cele două etape.

Chiar și Unirea Tricolor, pe care programul său de retur pare că ar condamna-o dinainte.

MULTA MINGIE...

Pentru Juventus și Unirea Tricolor, care joacă la început cu Victoria și Carpați în deplasare, problema este foarte simplă. Trebue să nu piardă startul.

Pentru aceasta, echipele trebue să intre în campionat în formă.

Antrenamentele dela Obor și dela Mogoșoaia sunt o dovadă evidentă. Unirea Tricolor și Juventus au jucat foarte mult la două porți. Și este sigur că ele vor începe lupta în formă. Pentru că toate deficiențele technice datorate lipsei de activitate nu vor mai exista.

SPORTUL STUDENȚESC FACE ANTRENAMENTE NORMALE

Felul acesta de antrenament este, desigur, forțat. Și riscant. Căci echipele pot să cadă exact la mijlocul campionatului.

Dar ele nu au ce alege și, la urma urmii, această cădere poate fi evitată printr'o pregătire ulterioară extrem de atentă. In mod invers, se antrenează Sportul Studențesc.

Universitarii au un bagaj de puncte care nu-i obligă la performanța celor doi adversari.

Mai mult. Dacă pentru Juventus riscul este mai mic căci are toate matchurile acasă, pentru Sportul Studențesc programul e cu totul altul.

El constă dintr'o alternanță, care pretinde echipei cea mai mare regularitate. Echipa trebue să aibe în primul rînd condiție fizică. Este ceeace îl preocupă în special pe Csillag.

Și tot antrenamentul universitarilor nu are de scop de cât această condiție fizică.

Sportul Studențesc este singura echipă, care nu a jucat până acum la două porți.

Antrenamentul technic s'a mărginit numai la exerciții individuale de control al balonului...

. . . . . .

Incontestabil lupta cea mare se va da între Juventus și Sportul Studențesc. Unirea Tricolor nu poate avea decât un rol de out sider, pe care dacă îl realizează fericit toate strădaniile „celorlalți doui" sunt inutile. Oborenii îi întâlnesc pe amândoi acasă. In mod normal însă, lupta se circumscrie la Sportul Studențesc și Juventus.

Va învinge maniera „totul pe o carte" a roș-albaștrilor, sau cea lentă, națională a universitarilor?

S.

U. F. S. R. elogiază roadele școlii de antrenori F.R.F.A.

Federația Română de Football Asociație a primit din partea Uniunei Federațiilor de Sport din România următoarea adresă:

No. 4394 31 Ianuarie 1940

FEDERAȚIA ROMANA DE FOOTBALL ASOCIAȚIE
Loco

Răspunzând adresei Dv. No. 208/940, avem onoarea a vă confirma primirea dării de seamă asupra activității Școalei Naționale de Antrenori a F. R. F. A. pentru care vă aducem mulțumirile noastre, transmițându-vă totodată, cele mai bune felicitări pentru opera realizată, precum și urările noastre pentru cel mai desăvârșit succes.

Am luat măsuri în acelaș timp ca această dare de seamă să fie trimisă tuturor federațiilor din U.F.S.R. pentru a le servi îndreptar într'o eventuală organizare de acest fel de școală.

Președinte, **George A. Plagino**
p. Secretar, **Dem. Boicescu**

Toți jucătorii Juventusului vor avea fișă medicală

Un nou centru înaintaș la roș-albaștri?

După 7 sau 8 antrenamente, mâine Juventus va juca în match amical cu Socec-Lafayette. Matchul se va disputa pe terenul dela Mogoșoaia începând dela ora 11 dimineața și va avea trei reprize a 30 de minute.

Cu acest prilej, roș-albaștrii vor incerca trei formule de echipă. De fapt în 9 posturi vor juca aceeași jucători și numai în două vor fi încercați mai mulți candidați. Și — cum ne spunea antrenorul Braun — este probabil ca acest match să aducă un centru înaintaș Juventusului.

In altă ordine de idei, trebue să subliniem o hotărâre interesantă a comitetului roș-albastru: aceea ca toți jucătorii să aibe fișe medicale. Sistemul va fi pus în aplicare în curând.

Matchul de Cupă F. C. Carpați-Olympia se dispută la Baia Mare

Se cunoaște povestea matchului de Cupă F. C. Carpați-Olympia.

Această întâlnire trebue să se dispute la 18 Februarie la Baia Mare. Comisia Cupei a cerut băimărenilor să curețe terenul de zăpadă pentru a fi practicabil la data matchului. Carpați a făcut o cerere de amânare pe care comisia a respins-o

Dar eri, s'a primit o telegramă dela Baia Mare prin care Carpați anunță că așteaptă pe Olympia la 18 Februarie.

Singurul rapidist care nu se antrenează: AUER Pentru ce?

Până acum un singur jucător feroviar nu s'a antrenat.

Este Auer.

Rici a fost prezent la toate antrenamentele dar ca spectator. Motivul? La primul antrenament a alunecat și a căzut pe ghiață, lovindu-se la genunchi, de care suferă.

In momentul de față Auer urmează un tratament de diatermie și se speră ca până la începutul campionatului să se restabilească complet.

CE VA JUCA AUER?

Și dacă se va restabili, în ce post va juca Auer?

Cel mai probabil este ca el să fie utilizat în postul de extrem stânga.

„Pentru postul de aripă stângă avem o rezervă foarte bună, spunea în glumă un feroviar. **Pe Auer".**

Dar nu este exclus ca până la urmă Auer să joace centru înaintaș.

Aceasta cu atât mai probabil cu cât Baratky ține foarte mult să fie pus inter. Gyussi se antrenează chiar pentru acest post și dacă Auer va putea juca îi va ceda cu plăcere locul său în linia de atac.

D. Alfred Fulga a avut ieri o intrevedere cu d-nii dr. V. Stelea și avocat N. Popa

Consultările în vederea adunării generale a Federației de football continuă cu asiduitate.

Eri dimineață, d. Alfred Fulga, noul vice-președinte al F.R.F.A., a avut o întrevedere cu d-nii dr. Virgil Stelea și avocat Nicolae Popa, primul fost președinte al C. C. N., iar secundul secretar al C. C. R.

Intrevederea a durat peste o oră.

Gloria C. F. R. joacă Duminică amical cu Franco Română

Gruparea gălățeană Gloria C. F. R. se pregătește cu cea mai mare atenție în vederea returului campionatului național.

Sub conducerea lui Wetzer, jucătorii se antrenează de două ori pe săptămână pe arena clubului, încă dela jumătatea lunii trecute. Nici o mirare deci că întreaga echipă se apropie cu pași mari de cea mai bună formă a ei.

DUMINICA MATCH AMICAL CU FRANCO ROMANA

Pentru mâine, conducerea clubului a perfectat un match amical în compania echipei brăilene Franco Română.

Partida promite să fie cu deosebire interesantă, echipa din Brăila fiind foarte puternică: este prima clasată în seria IV-a a diviziei B.

Cu această ocazie vor fi verificați jucătorii ambelor formații.

COMISIUNEA DISTRICTUALA DE ARBITRI BUCUREȘTI

Comunicat

Prin prezenta se aduce la cunoștința d-lor arbitri că Marți 13 Februarie a. c. orele 20 va avea loc în sala Roxy școala de arbitri și ședința săptămânală.

D-nii arbitri sunt rugați să fie prezenți, deoarece se vor face importante comunicări în vederea reluării campionatului.

Reintră Sony Niculescu? E foarte probabil

Sony Niculescu.

Vă mai amintiți oare de talentatul centru atacant al Unirii Tricolor?

A plecat din Obor pentru a juca la Juventus, dar apoi a dispărut.

E mult de atunci.

Iată însă că este foarte probabil ca Sony Niculescu să dribleze din nou pe terenurile de football.

Pentrucă Sony se antrenează intens și nu este deloc exclus ca în returul campionatului să conducă linia de atac a Juventusului.

In orice caz, Braun intenționează să alcătuiască următoarea linie de atac:

Oană, Dunăreanu, Sony Niculescu, Prassler, Naciu.

RUGBY

Viforul Dacia ține adunare generală

Asociația sportivă și culturală „Viforul Dacia" convoacă în adunare generală ordinară pe toți membrii săi în ziua de Duminică, 25 Februarie 1940, ora 10 a. m., în sala bufetului din Hipodromul Băneasa Trap, șoseaua Mărăști.

Ordinea de zi va fi:

a) Cuvântul de deschidere rostit de d. ing. Ion Matak, președintele asociațiunii;

b) Darea de seamă a comitetului;

c) Cetirea dărilor de seamă a secțiunilor sportive: 1) Atletism, marș, cross-country; 2) baskett, volley-ball; 3) ciclism, ciclocross; 4) footbal; 5) handball; 6) natație, water-polo; 7) oina; 8) popice; 9) rugby; 10) tennis; 11) tennis de masă; 12) sporturi de iarnă;

d) Raportul gestiunii financiare pe anul 1939;

e) Descărcarea comitetului;

f) Alegerea noului comitet;

g) Diverse;

h) Inchiderea adunării generale.

In caz că la ora anunțată nu vor fi prezenți numărul de membri cerut de statut, adunarea generală se va amâna peste o oră când se va ține în acelaș loc cu orice număr de membrii prezenți.

COMITETUL

Matchuri dificitare

Urmărind mișcarea rugbystă de atâta timp, am făcut o constatare: dacă anemicul nostru campionat a putut trăi prin contribuțiile personale a câtorva entuziaști, matchurile internaționale fie pe pământul nostru, sau în țări străine, s'au terminat mai tuturor cu deficite apreciabile.

Am văzut aici adus pe R. C. Narbonnais, campionii Franței și cele două grupări organizatoare Sportul Studențesc și Stadiul Român au pierdut aproape 100.000 lei; s'a adus echipa Italiei și rezultatul, deși nu ajuns la suma de mai sus, a constituit totuș o pierdere serioasă pentru federație.

Ba mai mult, turneul european de rugby, un eveniment unic pentru noi, a adus din nou sărăcie în casieri F. R. R.-ului.

Nu mai vorbesc de cele opt turnee ale Stadiului Român de deplasările Sportului Studențesc și Viforul Dacia cari au adăugat alte deficite la cele deja existente.

Să nu ne mai deplasăm atunci?

Evident că nu.

Progresul se realizează numai prin contractul cu țările tari și chiar dacă avem deficite toată lumea este de acord că s'a progresat,

Cred că dacă luăm și analizăm pentru cauza acestor deficite, vina principală este aproape tot a noastră.

In 1926 deci acum circa 14 ani, când au venit și a jucat armata franceză, tribunele O.N.E.F.-ului au adăpostit atâta lume cum nu se mai văzuse niciodată.

Dar F. R. R.-ul n'a știut să speculeze momentul favorabil care îi venise prin jocul magnific al celor 15 jucători francezi și ne-am mulțumit cu diverse campionate.

A umai trecut apoi anii.

Lumea de pe terenurile dela șosea a fost câștigată mai ales prin apariția clubului P. T. T.

Intr'o zi, s'a organizat un match de selecție cu echipele fruntașe.

Rezultatul a fost că cei circa 1500 de plătitori au oferit clubului 15.000 lei.

Era timpul când un match internațional, bine organizat putea aduce 150.000—200.000 lei.

Cluburile noastre nu au încercat să aducă echipe străine, ele având deabea strictul necesar îmbrăcării jucătorilor; iar F.R.R. s'a complăcut și mai departe în situația de a nu încerca nimic.

Din acel moment și în special prin începutul de slăbiciune al P. T. T.-ului, spectatorii au început să ne părăsească și ei, culminând în anul 1939 când numărul lor s'a redus la câtiva membri simpatizați ai grupărilor.

Ori tocmai în această perioadă de criză, cluburile au căutat prin matchuri cu echipe străine, — lucru ce l-a făcut și F. R. R.-ul — să caute să-și adune ce a pierdut în trecut.

Rezultatele financiare cum am arătat mai sus au fost dureroase.

Cele două momente importante au fost pierdute — și alte sporturi mai minore, au răpit ceeace se acumulase printr'o muncă de ani de zile.

Astăzi pentru a aranja un match internațional trebuie să ai bugetul aproape asigurat.

Cine mai riscă bani adunați cu atâta greutate pentru a vedea o echipă străină — satisfacție de 80 minute — și câte necazuri?!

In situația actuală, se impune o revizuire a organizării matchurilor internaționale, prin câștigarea rea publicului pierdut, a nu pierde de contactul cu străinătatea, pușându-se cluburile în situația de a ace gfreu față deficitelor.

Numai printr'o politică sănătoasă se poate reveni la normal.

i. t. p.

Președinții deferitelor secții ale Viforului Dacia

D. inginer Ion Matak, președintele asociațiunii sportive și culturale Viforul Dacia, a desemnat în ultima ședință de comitet președinții secțiunilor sportive pe anul 1940, după cum urmează:

1. Atletism, cross-country, marș: d. Cristian Teodorescu.

2. Basket, volley-ball: d. prof. maistru Petre Scopiliide.

3. Ciclism, ciclo-cross: d. Mihail Carianoț.

4. Footbal: d. prof. Virgil Popescu.

5. Hantball: d. Theodor Popovici.

6. Natație, water-polo: d. Victor Catina.

7. Oina: d. Petre Georgescu.

8. Popice: d. Constantin Balaban.

9. Rugby: d. Petre Verești.

10. Tennis de masă: d. Fery Covaci.

1. Tennis și sporturi de iarnă: d. avocat Petre Verești.

De asemenea a mai desemnat pe d. Theodor Popovici cu conducerea secțiunii de propagandă.

STIRI

● SPORTUL STUDENȚESC convoacă echipa de rugby Duminică, la ora 10.30 pe terenul Velodrom.

SPORTURI DE IARNA

După întoarcerea din Italia a d-lui adj. A. Manolescu

Comitetul Federației Române de ski va ține o importantă ședință

Skiul românesc trăește momente hotărîtoare, menite să-i asigure noui și interesante perspective în viitor.

Campania pornită în această iarnă nu poate fi considerată de cât un modest început de organizare, iar numeroasele probleme care se ridică în fiecare moment nu fac decât să dovedească importanța problemei.

Conducătorii skiului românesc sunt serios preocupați de a vedea ridicat acest sport la locul pe care-l merită în organizarea sportivă românească.

O ȘEDINȚA IMPORTANTA

După întoarcerea din Italia a d-lui col. adj. A. Manolescu comitetul Federației Române de Ski se va întruni într'o importantă ședință.

Conducătorul skiului românesc este preocupat de o serie de probleme, de rezolvarea cărora depinde bunul mrs al skiului românesc și în acest scop se va convoca o ședință la începutul lunei Martie, la care, alături de membrii comitetului, vor fi chemați să la parte și conducătorii regiunilor.

PROBLEMELE SUNT NUMEROASE IAR MUNCA VA FI IMPARȚITA

După cum am spus și mai sus, skiul rîdică în fiecare zi nou ș idiferite probleme, iar Federația se află, așa am este organizată, în imposibilitate de a satisface nevoile tot mai numeroase ale acestui sport.

PREGATIRI PENTRU SEZONUL VIITOR!

Deși ar părea curios, totuși conducătorul skiului românesc se gândește de pe acum la organizarea activității în sezonul viitor și la rezolvarea problemelor legate de progresul și desvoltarea skiului.

Astfel, organizarea metodică a școalelor și învățământului skiului, problema skiului ieftin și la îndemâna tuturor, chestiunea antrenorilor și a oficialilor de concurs, modificarea statutelor și a regulamentelor, organizarea regiunilor de ski, iată câteva din problemele care vor figura în programul de ședință al viitorului comitet federal.

PENTRU FIECARE PROBLEMA, UN CONDUCATOR

D. col. adj. A. Manolescu, intenționează apoi o repartiție a muncei, dând fiecărui membru din comitet o misiune, iar ca timp de lucru, toată vara, urmând ca la 1 Septembrie 1940, Federația de Ski să se găsească cu toate lucrările puse la punct și pregătită până în cele mai mici amănunte în vederea sezonului.

D. Col. Manolescu care și-a schițat programul de lucru, îi va da o formă definitivă în cursul voiajului pe care-l va întreprinde în Italia.

Din cauza timpului nefavorabil

Campionatele României de patinaj din nou amânate

Campionatele Naționale de Patinaj Artistic ce urmau să aibe loc la Cluj în zilele de 10 și 11 Februarie a. c., din cauza timpului nefavorabil au fost amânate pentru o dată ce urmează a fi stabilită ulterior.

Buletin meteorologic sportiv

PREDEAL: Grosimea zăpezii 44 cm., ninge liniștit. Temperatura —2 gr. Zăpadă prăfuită, favorabilă pentru sky și ascensiuni. Vizibilitatea 2 km.

SINAIA (cota 1.400): Grosimea zăpezii 52 cm., ninge liniștit. Temperatura —2 gr. Zăpadă prăfuită, favorabilă pentru sky și ascensiuni. Vizibilitatea 200 m.

VATRA DORNEI (Parcul Stațiunii): Grosimea zăpezii 13 cm., cerul complet acoperit. Temperatura —2 gr. Zăpadă cu crustă întărită, favorabilă pentru sky, dar nefavorabilă ascensiunii. Vizibilitatea 2 km.

Au început pregătirile în vederea campionatelor naționale de coborîre și slalom

Oficialitățile și armata din Sinaia colaborează pentru reușita manifestațiunii

Potrivit programului întocmit de Federație, sămbătă 17 și Duminică 18 Februarie urmează să se desfășoare în Bucegi campionatul național de slalom și coborâre.

Manifestațiunea va întruni pe cei mai calificați maiștri ai combinței alpine și se anunță de pe acum sub cele mai frumoase auspicii.

O ORGANIZARE PRETENȚIOASA

Dintre toate probele, fără îndoială că probele de slalom și coborîre sunt cele mai frumoase, dar și cele mai grele de organizat: alegerea parcursului, trasarea pistei de slalom, măsurile de siguranță, fără s. mai vorbim de vremea care strica de multe ori atâtea socoteli.

Federați, Română de Ski, Regiunea Bucegi, cluburile din Bucegi dându-și seama de greutățile numeroase organizarea meticuloasă pe care o cer aceste probe a și început să la măsurile.

OFICIALITATILE DIN SINAIA VOR DA CONCURSUL

F. R. S. a făcut apel la Primăria Sinaia, oficiul local de Turism și Eforia Spitalelor civile, cerându-le să-i acorde sprijinul pentru deplina reușită a concursului.

Dar cel mai mare aport îl va da desigur Batal. din Sinaia și sub centrul de Premilitari, care vor găsi prilejul cu ocazia acestor campionate să facă un excelent exercițiu aplicativ.

Incepând cu recunoașterea părtiei, instalarea telefonului și terminând cu asigurarea serviciului de prim ajutor, totul va fi executat cu sprijinul soldaților Batal. puși la dispoziția F. R. S. prin bunăvoința d-lui Maior Ilie Radu.

ȘEDINȚA DE LUNI SEARA

Luni seara la ora 20.30 se va întruni în localul F. R. S. comitetul restrâns de organizare al campionatelor dela Sinaia.

CHESTIUNEA CRONOMETRAJULUI

Problema atât de dificilă a cronometrajului a fost soluționată într'un chip fericit prin numirea d-lui B. B. Assan ca cronometror șef al acestor concursuri. Competența ,dar mai ales pasiunea pe care acest sportiv a pus-o întotdeauna când i-au fost încredințate asemenea misiuni, ne face să privim cu toată încrederea problema cronometrajului, la cele două probe dela Sinaia.

Un campionat de hockey al elevilor de liceie

Din inițiativa unui grup de elevi se va desfășura Luni 12 Februarie pe patinoarul Oteteleșanu un campionat de hockey la care vor participa echipele liceelor din Capitală.

Inscrierile se prmesc la d. Hariton Mihail, prin telefonul numărul *3.53.41*, până Duminică seara.

SPORTURI PE APĂ

In timp ce la noi gerul încă se mai menține, în Florida totul este însorit și înflorit, iar tinerele își permit — la bazin — să execute sărituri de pe trambulină cu grația celor din fotografie

Mâine la Bolnoc

Prima parte a campionatelor naționale Probele de sărituri

Revenind asupra hotărîrii luate, comitetul de organizare al campionatului național a decis să desfășoare campionatele naționale de sărituri la Bolnoc Duminică 11 Februarie, ora 10,30 așa cum fusese dela început fixat în calendarul Federației române de ski.

INSCRIERILE SE INCHID ASTAZI

Campionatul național de ski organizat de Clubul turistic Brașov sub supravegherea regiunii Țara Bârsei se va desfășura pe trambulina dela Bolnoc. Inscrierile se primesc în cursul zilei de astăzi pe adresa Clubul Turistic Brașov, strada Carol Nr. 42.

TOȚI AȘII SARITORI SE INTALNESC LA BOLNOC

Campionatele Românieі de sărituri vor intruni la Bolnoc pe toți specialiștii noștri și lupte interesante se anunță, iar titlul național va fi disputat în acest an cu mai multă înverșunare ca ori când.

CINE VA PARTICIPA

Campionatul național va întruni săritorii clubului german de ski din Brașov (K. S. V.), Clubului turistic din Brașov (B. T. E.). Encian, Harghita din Odorhei, I. A. R., Clubul sportiv Predeal, Amicii Predealului, etc.

Juriul concursului va fi alcătuit din arbitrii oficiali recunoscuți de F, R, S, iar din partea Federației va asista la campionate d. prof. Ion Coja și prof. C Morțun.

Comitetul organizator este alcătuit din d-nii H. Gunesch, dr. V. Voicu și A. Bartok.

UNDE SE VOR DESFAȘURA CAMPIONATELE?

Campionatul național de sărituri se va desfășura pe trambulina Clubului Turistic Brașov, construită la poalele Muntelui Piatra, în marginea satului Baciu (2 km. de gara C. F. R. Dârste). Concursurile încep la ora 11 și se vor termina la ora 13. Impărțirea premiilor la ora 14, la cabana clubului.

ATLETISM

Tâlmaciu din nou obiectul unei ședințe

Ședința comitetului F. R. A. care s'a ținut aseară sub președinția d-lui col. adj. Emil Pălângeanu, nu a fost propriu zis o ședință...

Ordinea de zi, pe care figurau alegerea datei adunării generale și alte importante chestiuni în legătură cu viitorul sezon, s'a redus la o amplă discuțiune în jurul eternului caz Tâlmaciu, discuție aprig de Viforul Dacia și Leonida.

Ceeace e mai grav e că nu știm dacă s'a dat vreo decizie definitivă sau nu.

E ținută la secret...

Cât privește soarta celorlalte chestiuni, de o mai mare importanță decât cazul lui Tâlmaciu, care a ajuns ca povestea cocoșului roșu, au fost amânate pentru o ședință viitoare.

Crossul L'Auto-ului

E zi de iarnă și de războiu. Și-i sărbătoare nu fiindcă e Duminecă sau vreun succes pe front, ci fiindcă 1300 de suflete au venit să lupte pentru o biruință, care mai întâi de toate se cuvine atletismului francez.

S'au strâns cu toții la Bois de Boulogne, leaderul atâtor întreceri de-altădată, ale școlarilor entuziaști din 1882, purtând nume celebre de cai și alergând pe aleea călăreților numai în ciorapi negri de lână, cu pantalonii sumecați la genunchi și cu șapca bine îndesată pe urechi.

Deși acum, atleții francezi sunt departe, pe „terenuri" scormonite de rătul obuzelor, jugind în noapte după inamic, la impușcătura care nu mai e a starterului, totuși ca și odinioară la crossurile „L'Auto"-ului, federația nu mai are răgaz în clasarea buletinelor trimise torent „â la F. F. A. boulevard Haussmann 32".

Iată-i în cursă, întrecându-se în entuziasm, copilul care aleargă întâia oară într'un cross, militarul încurajat de kakiul ce domină printre spectatori, bătrânul ducându-și tinerețe... în picioare, povara anilor. E mult albastru pe cer, mult colorit în maiourile cari dau privitorului impresia unui disc al lui Newton învârtit necontenit în juru-i, mult roșu pe fețele mângâiate de ger. „Câteva grade sub zero e un excelent termometru pentru energia fiecăruia" — e credința tuturor.

1.300 de alergători într'un cros, în timp de război! Nu vi se pare cam mult față de cei treizeci concurând în crossul nostru național? Un ziar popular și o federație prietenă ne dau astfel pilda unei experiențe până acum încununată numai de victorii.

Au trecut ani, dela întâiul campionat francez de cross, din 1896, când 29 alergători emoționați poate, de sensul istoric al alergării, au greșit traseul, ca 'n ultimul nostru cross național, provocând anularea crossului.

De atunci și până azi, și așa va fi și 'n viitor, Francezii nu uită o clipă, așa cum scrie d. Desgrange, el însuși înărgit de atletism, că nimic în sport nu reușește să facă un adevărat om, ca alergarea de cross: „...il n'en est pas pour faire un Homme de meilleur que le cross-country".

Virgil Ludu

Adunarea generală a Federației Române de atletism a fost fixată

Federația de atletism ne trimite următoarea notă spre publicare:

In ședința din 8 Februarie a. c. Comitetul Federal a fixat data Adunărilor Generale Extraordinare și Ordinare pentru Duminică 10 Martie a. c., orele 9 dimineața în localul U. F. S. R. str. Gogu Cantacuzino No. 33 etaj. I.

Ordinea de zi rămâne cea anterior stabilită.

TIR

Campionatele străjerești vor continua

Campionatul străjeresc de tir, organizat de Legiunea București va continua în primăvara anului acesta începând dela 1 Martie.

In acest scop Straja Țării a trimis instrucțiuni cuturor stolurilor din raza legiunei București cu privire la selecționarea concurenților și a modalităților de participare.

Tot odată legiunea a luat hotărîrea de a amenaja poligonul de tragere al A. N. E. F.-ului, pentru a putea corespunde prin capacitate numărului mare de concurenți.

O CUPA IN JOC

Legiunea București, pentru a stimula pe concurenți, a hotărît să doteze concursul cu o cupă care va reveni celui mai bun stol.

Cupa se va numi: „Cupa Legiunei București".

VOLLEY BASKET-BALL

Mâine se va desfășura finala de volley-ball feminin pentru „Cupa Ion Neguț"

Mâine se vor disputa în sala „Inainte" mai multe jocuri de basket și volley-ball, în cadrul „Cupelor de Iarnă".

Din programul de volley-ball, finala feminină, dintre Aurora și Bonaparte, pentru „Cupa Ion Neguț". Echipele de mai sus, s'au calificat în această finală, după ce au dispus de adversarii respectivi.

Echipa care va învinge va câștă un frumos trofeu, donat de d. Ion Neguț.

Jocul finală va fi condus de d. Francisc Marinescu și va începe la orele 11.

Tot în cursul dimineții se va disputa derby-ul seriei între echipele Venus și Bonaparte, pentru calificare în finala „Cupei prof. D. Ionescu". Ambele echipe sunt de forțe egale, bazate pe jucători de valoare, astfel că este de așteptat ca jocul să întreacă așteptările.

După masă la orele 17.45 se va juca primul joc în cadrul „Cupei Avântul Sportiv" între echipele Sportul Studențesc și Avântul Sportiv.

La basket-ball se vor întâlni Sportul Studențesc I cu V.S.C. și Bonaparte cu Sportul Studențesc II.

Primul match se va juca la orele 12 fiind condus de d. Paul Oren. Restul programului cuprinde numeroase jocuri, care vor aduce clarificări în clasamentele respective.

In sala „Inainte" se ajunge cu tramvaiele: 12, 17, 20.

Dela Districtul București

Se aduce la cunoștința grupărilor cari au înscris echipe în „Cupa Incepătorilor" la volleyball, că Duni, 12 Februarie a.c., se va trage la sorți programul. Pentru aceasta e necesar ca toate grupările să fie reprezentate de delegați.

Tot Luni, 12 Februarie, se primesc inscrieri pentru o nouă competiție de basket-ball masculin, care va începe în curând.

De oarece s'a anunțat în mai multe rânduri, verbal și în scris, grupările care nu vor achita cotizația către F.R.B.V., sunt suspendate și nu au dreptul de a participa la competițiile în curs.

LUPTE

La 17 și 18

Reșița va adăposti campionatele naționale de lupte

Un sever examen înaintea Balcaniadei

Federația Română de specialitate a fixat, după cum se știe, datele de 17 și 18 Februarie a. c. pentru desfășurarea campionatelor naționale de lupte la Reșița.

Aceste campionate se anunță sub cele mai bune auspicii de oarece până în prezent și-au anunțat participarea aproape toate cluburile din țară și anume:

„C. F. R."-București, „Fichet"-București, „Vulturii"-Lugoj, „C. A. M. T."-Timișoara, „U. D. R."-Reșița, „S.S.M.R."-Reșița, „Cercul Tinerilor Industriași"-Baia Mare, „Clubul Muncitoresc"-Cluj, fiecare cu câte un lot important de concurenți.

De oarece campionatele actuale urmează să serviească și ca criteriu de selecționare a echipei naționale, care va reprezenta România la cea de a VI-a Balcaniadă de Lupte, ce va avea loc la Istanbul în zilele de 2 și 3 Martie a. c. și pentru a da posibilitatea de participare la aceste campionate la un număr cât mai mare de elemente susceptibile de selecționare, Uniunea Federațiilor de Sport, la cererea Federației Române de Lupte, a intervenit și obținut dela Marele Stat Major concediile necesare pentru luptătorii concentrați.

Federația atrage atenționarea cluburilor ce nu au înaintat încă tablourile de luptători și oficiali ce urmează să la parte la campionatele naționale, să le înainteze de urgență spre a li se putea trimite la timp bilete de călătorie pe C. F. R.

SCRIMA

Al 3-lea concurs de sabie pentru Cupa Ing. N. Caranfil

Astă seară, începând dela orele 17, va avea loc în sala de arme a Cercului Militar, al 3-lea concurs-antrenament de sabie pentru cupa Ing. N. Caranfil.

Primii 2 concurenți, din clasament, vor intra în finala, pe care o vor disputa în compania d-lor Maior Raiciu D., C. Satmari, Lt. Cinski și N. Marinescu, primii 4 clasați la cele două concursuri anterioare.

Intrarea publicului, liberă.

TENNIS

Adunarea generală a F.S.R.T.

Duminică, 11 Februarie, ora 9 dimineața, va avea loc adunarea generală ordinară a Federației Societăților Române de Tennis, la sediul său din str. G. C. Cantacuzino nr. 33 (Casa Petrolmina).

Dacă la acea oră nu se va intruni numărul legal de membri, adunarea se va ține în aceiași zi la ora 10 dimineața, cu orice număr de membri.

Numai asociațiile sportive la zi cu plata cotizației federale, pot fi reprezentate la această adunare generală.

PAGINA HIPISMULUI

S'au mărit alocaţiile în majoritatea premiilor clasice dela Băneasa

O nouă alergare pentru importaţiile de trei ani

S'a păstrat proporţia handicapurilor

O nouă primă de crescător

In ultima şedinţă de comitet, Jockey Clubul a fixat alocaţiile premiilor clasice, care în genere au fost majorate.

Forul conducător al galopului românesc, prin mărirea alocaţiilor premiilor clasice, a dovedit odată în plus interesul pe care-l poartă alergărilor de cai dela noi.

Iată acum premiile clasice şi noile alocaţii în ordinea în care se dispută:

Premiile Girelle şi Prince d'Orange II au fost majorate fiecare cu câte 20.000 lei, ajungându-se la 100.000 lei fiecare pentru primul loc.

Premiile Dianei şi Al. Marghiloman vor fi alocate anul acesta cu câte 200.000 lei fiecare.

Derbyul Român, **care anul trecut a fost dotat cu lei 300.000, plus intrările, a fost sporit cu 50.000 lei. Cu premiile celorlalţi cai sosiţi şi cu intrările, clasica întrecere se va apropia de 600.000 lei.**

Premiul Jockey Club, proba de seamă a vârstnicilor a rămas la nivelul de anul trecut. S'a schimbat doar distanţa probei, care s'a ridicat la 3000 metri, în timp ce **premiului Regal** i s'a mărit alocaţia la 200.000 lei şi i s'a scăzut distanţa, la 2300 metri. Premiul Regal se va disputa la 19 Iunie, iar premiul Jockey Club după o săptămână.

O NOUA ALERGARE DE 125.000 LEI

Deoarece trei anii români au atâtea alergări, — premiul Prince d'Orange II, premiul Bienal, premiul Al. Marghiloman şi Derbyul Român —, iar caii străini de trei ani nu au curse decât în compania vârstnicilor, Jockey Clubul a creat o alergare de 125.000 lei, deschisă exclusiv cailor importaţi de trei ani şi care va rămâne definitiv pe programul alergarilor de galop dela noi.

Distanţa probei va fi de 2000 metri. Condiţiunile prevăd penalizări.

Handicapurile au fost menţinute în proporţia de acum un an.

Pentru caii de doi ani au fost fixate câte două pe fiecare zi.

Jockey Clubul a mai hotărît să acorde primă de crescător — 5% — şi calului român sosit al treilea, într'o alergare unde primele două locuri au fost ocupate de cai străini.

DISCUŢIUNI PE MARGINEA CELOR DE MAI SUS

Mărirea alocaţiilor unor alergări este o măsură bine venită, în orice împrejurări şi nu poate decât să bucure.

Din ansamblul alocaţiilor mărite se evidenţiază un fapt. Toate alergările deschise cailor români de trei ani — premiul Prince d'Orange II, premiul Girelle, premiul Al. Marghiloman, premiul Dianei şi Derbyul — au fost mai mărite. Premiul Jockey Clubului a rămas la alocaţia din trecut, deşi nu greşim dacă-l instalăm în fruntea meetingului. Premiului Dianei nu-i contestă nimeni importanţa. Insă noi am fi preferat mărirea alocaţiei premiului Jockey Club.

In ceia ce priveşte handicapurile, am spus că proporţia a fost păstrată. Aceste alergări şi-au dovedit în repetate rânduri utilitatea.

Alergările de trap

Băneasa Trap; Ziua 11-a, Miercuri 14 Februarie

— PROGRAM DEFINITIV —

Premiul BUNA
Condiţie — 13.000 lei

2160 Zgomot, Ostaş
2180 Beţiv
2200 Zvon, Giovin. II, Geisha, enit, Lugoj, Eol
2220 Aluniş

Premiul BEGHINDRA
Condiţie (1/5) — 13.000 lei

1720 Barza, Cavaler
1740 Tătăran
1760 Inel, Hollo, Handicap, Zenit, Mohor
1780 Zalud, Benito H. P. Aluniş
1800 Sorvaneţ, Ulis
1840 Bruma II

Premiul BUCURIA
Handicap — 15.000 lei

2100 Mura, Zvon, Cupidon, Brume II, Geisha, Busuioc, Zenit, Catinca, Benito H. P., Sonia Worthy, Isabela
2140 Pleava
2160 Kanada
2240 Amilkar

Premiul BUN VENIT
Condiţie 1/1) — 15.000 lei

1600 As Worthy, Aron, Baba Dochiţa, Chiabur
1620 Chilipir
1640 Ciuruc, Lupoaica, Atlantida
1660 Vatel
1680 Fugar
1700 Câmp, Dulcinea, A 1

Premiul ERUMA
Performanţă — 13.000 lei

2100 Cina
2120 Ialpug, Giovinezza II, Columbus, Dudu Gordon
2140 Diadia Lul, Tais
2160 Brenn, Paj Axtell
2180 Eol

Premiul BUZIAŞ
Handicap — 13.000 lei

1700 Comtesse Worthy, Cimbric, Garofiţa, Domnia, Ikar, Moriţa, Lin, Victoria, Năluca
1720 Nocica, Uria, Zanoza
1740 Musculiţa, Luminiţa, Păduret II
1760 Bănuţa, Prinţ Worthy, Ulm
1780 Cina, Urganda, Crăiasa, Princesse Axtell, Speranţa, Ciuleandra
1800 Furor
1820 Bistricioara

Premiul BABA VISA
Handicap — 13.000 lei

2100 Primăvara
2120 Zgomot, General Worthy, Ialpug, Puica
2140 Giovinezza II
2160 Zalud, Sultana, Makrele, Călin, Lugoj, Jack
2180 Bandit II
2200 Pinkerton, Sultan II

Premiul BAUTURA
Record — 15.000 lei

1700 Cartuşel, Domnica, Geisha, Zenit, Livada
1720 Mura, Zvon, Handicap, Bruma II, Dolly Worthy, Busuioc, Peter Worthy, Sorvaneţ, Sonia Worthy, Aluniş
1740 Pleava, Benito H. P.
1760 Sam Worthy, Katy Caid, Hercegno
1780 Prokator
1820 Hannibal II

Primele naşteri ale anului 1940

Firouse Mahal, armăsar din Firdoussi, aparţinând herghelei Scroviste.

Gâsca, iapă din Firdoussi, aparţinând herghelei Scroviste.

Ninon, iapă din Firdoussi, aparţinând herghelei Scroviste.

Pauline, iapă din Firdoussi, aparţinând herghelei Scroviste.

Lolla Rokh, iapă din Prince d'Orange III, aparţinând herghelei Balc.

Popsy, armăsar din Prince d'Orange II, aparţinând herghelei Balc.

Schela, iapă din Prince d'Orange II, aparţinând herghelei Balc

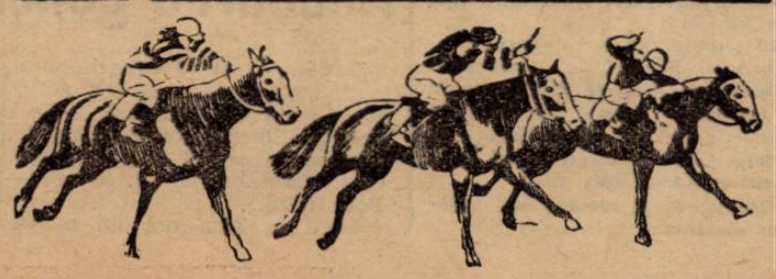

Mâine la Băneasa Trap

Premiul Buchdrucker, în fruntea programului

Câteva alergări deschise

Ultima reuniune de dimineaţă, care se va desfăşura la Băneasa-Trap, se anunţă sub cele mai frumoase auspicii, cele şapte alergări ale zilei suscitând un ridicat interes.

In fruntea programului se situează premiul Buchdrucker. Vor concura în această alergare câţiva cai în formă, precum Hannibal II, Gondolat II, Antrag, Citronat Gordon, Blondella şi Ben Hur.

Cele mai deschise întreceri se anunţă premiile Burzsu şi Blaga

Concurenţii probabili

Premiul BRANESTI
Condiţie (1/10) — 15.000 lei

Zvon	1700	Grunwald
Handicap	1700	Borisiac
Tătăran	1700	0
Mura	1720	Szabo
Sorvaneţ	1720	0
Pock	1740	0
Bruma II	1740	Lucan
Sonia Worthy	1740	Corol
Hercegno	1760	Gaidaev
Theodora	1820	I. Bordei
Champion	1940	0

Premiul BOTOŞANI
Condiţie (1/2) — 13.000 lei

Domnia	1680	0
Moriţa	1680	A. Bota
Princ. Axtell	1720	Corol
Epoca	1740	Raymer
Uria	1740	Zabelin
Ulm	1740	0
Speranţa	1760	0
Ialpug	1780	Fischer
Puşa	1780	Borisiac
Iarba	1800	Lucan
Tătăran	1820	Gram

Premiul BĂTĂUŞ
Handicap — 18.000 lei

Catinca	2100	Ghinea
Ierosca II	2100	Szabo
Pleava	2160	Pavlic
Ducesa	2160	Tassopol
Brebenea	2160	Gaidaev
Katy Caid	2180	0

Premiul BORSEC
Handicap — 13.000 lei

Bănuţa	1700	T. Marcu
Cina	1720	Tassopol
Urganda	1720	Zabelin
Crăiasa	1720	Dobrescu
Vrăjitor	1720	Voronin
Domnitor	1740	Raymer
Cavaler	1740	Gram
Ialpug	1760	Grunwald
Puica	1760	Toderaş
Giovinezza II	1780	Podoleacov
Tais	1780	Pavlic
Columbus	1780	0
Jack	1800	Fischer

Premiul BUCHDRUCKER
Record — 18.000 lei

Pleava	1700	0
Talaz	1700	C. D-trescu
Ben Hur	1720	0
Hercegno	1720	0
Ducesa	1720	Tassopol
Blondella	1740	T. Marcu
Citr. Gordon	1760	Cerkasoff
Antrag	1780	Fischer
Gondolat II	1780	Gaidaev
Hannibal II	1780	0

Premiul BURZSU
Condiţie — 13.000 lei

Eggy	2140	0
Sultana	2160	Zabelin
Zvon	2160	0
Dolly Worthy	2160	Crotenco
Benito H. P.	2160	0
Livada	2160	Toderaş
Busuioc	2160	0
Catinca	2180	Ghinea
Pinkerton	2180	0
Kamaa	2180	Grunwald
Bruma II	2200	0
Aluniş	2200	Fischer
Nation	2220	Gaidaev
Kanada	2240	Szabo

Premiul BĂLCA
Handicap — 15.000 lei

Primăvara	1700	0
Zgomot	1720	Litvinluc
Jeles II	1740	Pavlic
Peter Gordon	1740	Crotenco
Sonora	1740	Zabelin
Makrele	1740	Grunwald
Călin	1740	0
Lugoj	1740	Tassopol
Beţiv	1760	Fischer
Durdulia	1760	Corol
Mohor	1760	Gaidaev
Eol	1760	Dobrescu
Leu	1780	0
Geisha	1780	0
Busuioc	1780	0
Peter Worthy	1780	C dorescu
Aluniş	1780	0
Dolly Worthy	1800	0

Situaţia conducătorilor

Gaidaev	10	Crotenco	2
Fischer	6	Brânzea	1
Tassopol	5	Thal	1
Szabo	5	Ionescu Bordei	1
Grunwald	5	C. Dumitrescu	1
Pavlic	4	Borisiac	1
Corol	3	Raymer	1
Dobrescu	3	A. Bota	1
Voronin	2	Iurca	1
Gram	2	Todiraş	1
Lucan	2	Litviniuc	1
Podoleacov	2	Seliuc	1
Ghinea	2	Braylowsky	1

Marile alergări engleze

Greutăţile din Lincolnshire Handicap

La 3 Aprilie se va fugi în Anglia, clasicul Lincolnshire Handicap *(1600 metri—600 lire).*

Greutăţile în această alergare au fost publicate, topweightul purtându-l cinci anul francez al d-lui Bonssac, CILLAS, *cu nouă stone şi 7 livre. La 7 livre diferenţă, al doilea pe listă este* GOLDEN SOVEREIGN.

Cu şapte stone şi 10 livre figurează SQUADRON CASTLE, *învingătorul de anul trecut al probei.*

Handicapul cuprinde 39 de cai.

Pagina Boxului

Astă seară la ora 9 va începe desemnarea învingătorilor şi învinşilor celor mai dramatice matchuri de box

Moţi Spakow—Ilie Petrescu, Mielu Doculescu—Benjamin Adania, Const. David—V. Stoian, D. Voiculescu—Marin Gaspar

(Urmare din pag. I-a)

piedici peste cari nu s'a putut trece, şi din a căror cauze boxul românesc a suferit mult.

CUM VOR DECURGE INTALNIRILE. PRONOSTICURILE NOASTRE

In match vedetă. Moţi Spakow, fost unul din cei mai buni pugilişti ai noştri de categorie grea, întâlneşte în Ilie Petrescu un adversar extrem de redutabil. Ambii, conştienţi de valoarea celuilalt, s'au antrenat metodic şi cu multă rigurozitate spre a evita înfrângerea care implicit aduce şi rezilierea unor contracte pentru câteva întâlniri în străinătate.

De aici, toată ambiţia pentru a cobori treptele în învingător. Cine va fi acela? Să analizăm puţin şansele.

De-oparte Moţi Spakow, mare technician şi dotat cu un pumn extrem de puternic. Posedă sută la sută rutina, factorul cel mai important într'un match de box şi datorită căreia a câştigat cele mai multe şi grele matchuri.

De cealaltă parte, Ilie Petrescu, mult mai tânăr, viguros, acelaş pumn. Şi'n plus de-o rezistenţă extraordinară, dacă ţinem seamă că a putut rezista „taurului" Heuser 10 reprize, nepierzând decât la puncte. De atunci, Ilie a făcut progrese uimitoare, iar astă seară joacă cea mai mare carte a sa. Lupta se anunţă extraordinar de disputată, şi va prilejui una din cele mai frumoase întâlniri ale serii.

Noi acordăm o mică şansă lui Ilie Petrescu.

MIELU DOCULESCU IŞI VA LUA O STRALUCITA REVANŞA ASUPRA LUI B. ADANIA

Semivedeta galei opune lui Mielu Doculescu „technicianul No. 1" al ringului românesc, pe Benjamin Adania, un talentat boxeur şi cel mai recent învingător a lui „Melu".

Asupra înfrângerii suferită de Doculescu au circulat sute de versiuni; lipsă de formă, starea sufletească, eclipsă, bătrâneţe (?), absolut toate lipsite de adevăr.

Doculescu a pierdut deoarece s'a prezentat supra antrenat, asta ne-a declarat-o personal, şi noi o luăm ca fiind cea mai verosimilă, fiindcă ori ce ar fi, Adania nu poate emite pretenţia că e mai bun de cât Mielu.

Partida de astă seară va da loc celei mai spectaculoase întâlniri din program şi va desemna şi pe cel mai bun care nu poate fi altul decât Mielu Doculescu.

CONST. DAVID VA MAI ADAUGA O VICTORIE IN PALMARES!

Recentul profesionist Const. David cel mai bun produs al ringului nostru, fost ani neîntrerupţi campion al categoriei uşoare în cadrele amatoare, şi campion al Micei Înţelegeri, întâlneşte pe Vasile Stoian, omul care practică cel mai clasic box, la noi, şi de-o rară frumuseţe. Dar nu-i suficient să poţi învinge pe un vulpoi al ringului, cu atât mai mult cu cât Stoian, nu mai posedă pumnul distrugător din trecut şi care i-a adus o victorie strălucită asupra lui Mielu Doculescu. Va fi o luptă demnă de văzut chiar şi de cei mai pretenţioşi spectatori ai acestui sport. Victoria nu poate scăpa gălăţeanului David.

MARIN GASPAR NU POATE PIERDE

Revelaţia recentelor campionate regionale Marin Gaspar, întâlneşte în Dumitru Voiculescu un adversar bătăuş, însă, nu periculos.

Gaspar va câştiga fiindcă, indiscutabil, e mult superior lui Voiculescu, care va face tot posibilul să piardă onorabil.

Acest lucru nu exclude spectaculozitatea matchului.

GRAD.

PROGRAMUL COMPLET AL GALEI DE ASTA SEARA

Moţi Spakow — Ilie Petrescu 10 reprize a 3 minute.

Mielu Doculescu — Benjamin Adania 10 reprize a 3 minute.

Const. David — Vasile Stoian 8 reprize a 3 minute.

D-tru Voiculescu — Marin Gaspar 5 reprize a 2 minute.

MATCHURI AMATOARE 3 REPRIZE A 3 MINUTE

Andrei Valentin — Al. Giureă.
Gh. Enciu — Ilie Gheorghiu.

Surprinzătoarele declaraţii ale lui Vasile Şerbănescu asupra matchului cu Heuser

Inapoiat aseară târziu dela Koenigsberg, Vasile Şerbănescu a făcut astăzi declaraţii senzaţionale asupra înfrângerii suferită în faţa lui Heuser.

Matchul s'a desfăşurat în faţa a 16.000 de spectatori la orele 4 d. a. adică exact 3 ore după sosirea lui Şerbănescu. Matchul a durat 2 minute şi jum. şi s'a terminat printr'o lovitură joasă aproape mortală pentru compatriotul nostru. Heuser cu un cap mai scurt decât campionul român a atacat din capul locului uitând o gardă foarte joasă şi utilizând crochete puternice. La un schimb o dreaptă formidabilă a lui Şerbănescu a spart arcada lui Heuser. Toată arena era în picioare. Plin de sânge germanul a atacat furios şi o lovitură joasă atât de puternică încât a îndoit cochilia românului, l'a aruncat pe acesta într'un leşin adânc din care numai cu greu şi-a revenit în cabină sub îngrijirile medicului care a constatat o lovitură joasă. După un scandal de aproape trei sferturi de oră, juriul a acordat totuşi decizia prin k. o. lui Heuser. Organizatorul reuniunei — Herman — a declarat dealtfel :

— Aşa câştigă Heuser toate matchurile, americăneşte.

Heuser a recunoscut totuşi că matchul a durat prea puţin pentru a putea stabili vreo rivalitate şi a acceptat să boxeze două matchuri la Bucureşti, o revanşă cu Şerbănescu şi un match cu un alt greu care va fi desemnat dintre Spakov şi Ilie Petrescu.

Natural, că cei mai mulţi sorţi de izbândă îi va avea... învingătorul de astă seară.

Detalii de organizare a reuniunii de astă seară

Inceputul Reuniunii este fixat pentru orele 21.15 precis. Porţile Circului se vor deschide la orele 20.

Locaţiunea de bilete mai continuă în oraş la magazinele „Victoria-Sport", Torcatoru-Ţicu şi Librăria Alcalay numai până la orele 19.

Intre orele 11—13 şi dela 17 în sus vor funcţiona casele de bilete ale Circului.

Reuniunea va lua sfârşit (dacă toate matchurile vor merge până la limită) cel mai târziu la orele 12.30.

Organizatorii au făcut intervenţiile necesare pe lângă Direcţiunea S. T. B. ca să fie suficiente vagoane de tramvai în toate direcţiunile.

Accesul la Circul Royal unde va avea loc gala de box de astă seară se face cu tramvaiul 16 exact până în faţa circului (coborârea la staţia facultativă „Parcul Mica", o staţie după pompa din Piaţa Vitan). Tramvaiul 19 duce până la pompă de unde mai sunt 150 metri până la arenă.

In faţa circului se află un mare loc viran pe care se va amenaja un parc păzit pentru maşinile spectatorilor.

Un mare număr de jandarmi vor asigura ordinea la intrare, care se va face prin trei culoare. Spectatorii sunt rugaţi să treacă prin faţa controlului unul câte unul cu biletul sau carnetul de legitimaţie în mână. In interiorul circului deasemenea ordinea va fi desăvârşită, serviciul de plasare a spectatorilor fiind făcut de oameni cu experienţă.

Important de subliniat este faptul că absolut toţi spectatorii vor avea locuri pe scaune şi bănci. Nu s'au tipărit chiar pentru categoriile de locuri nenumerotate decât atâtea bilete câte pot asigura un confort desăvârşit al spectatorilor.

Circul va fi bine încălzit cu sobe şi puternic luminat asigurând o vizibilitate perfectă din orice loc.

Programul se va respecta întocmai după cum a fost anunţat, nici o schimbare nevenind să aducă vre-o nemulţumire.

Direcţiunea circului ţine la dispoziţia publicului un bufet bogat asortat şi cu preţuri accesibile.

Ce declară protagoniştii galei de astă seară

In legătură cu gala de box de astă seară credem necesar să redăm declaraţiile pe cari le-au făcut în legătură cu matchurile ce le vor susţine, protagoniştii.

Moţi Spakow: *Ştiu că Ilie Petrescu este un element tânăr şi foarte bine dotat. Dar nici eu n'am îmbătrânit şi slavă Domnului nici prost dotat nu sunt. Singurul lucru serios pe care ţi-l pot spune e că nu iau de loc matchul în glumă.*

Ilie Petrescu: *Valoarea lui Spakow este prea bine cunoscută ca să nu-mi inspire serioase îngrijorări. Am încredere totuşi în mine, în tinereţea mea, în rezistenţă, în pumnul meu şi mai ales în maestrul Lancea care, ori de câte ori a fost în colţul meu, m'a dus la victorie.*

Mielu Doculescu: *Refuz să fac orice fel de declaraţiuni înainte de terminarea matchului.*

Benjamin Adania: *Văd că Mielu face pariuri. Mă rog, eu n'am nimic contra. Dar nici să nu se supere dacă-l voi face să piardă, căci la contractare pe mine nu m'a întrebat nimic...*

Vasile Stoian: *N'am mai boxat de multă vreme şi desigur că probabil s'a uitat valoarea mea. Mă voi strădui un singur lucru: Să dovedesc că n'am pierdut-o.*

Constantin David: *Am venit abia astăzi din Galaţi şi mă simt într'o formă excelentă. Nu vreau să jignesc pe adversarul meu, dar voi face totul pentru a înscrie o nouă victorie în proaspătul meu palmares profesionist.*

Marin Gaspar: *Ar fi de rău augur să pierd matchul cu Voiculescu. Ar însemna să nu fac nici o isprăvă, nici în campionatele naţionale. Ori eu vreau atât de mult să devin profesionist...*

Dumitru Voiculescu: *Gaspar are asupra mea o victorie discutabilă de pe vremea când eram şi eu amator. Nu credeţi că e cel mai bun prilej să mă revanşez? Şi credeţi că o să las să-mi scape acest prilej?*

Comunicat F. R. Box pentru reuniunea din 10 Februarie 1940

Toţi oficialii F. R. Box (membrii comit. federal, comisii, judecători, cronometrori, medici, directori de luptă) sunt încunoştiinţaţi că **permisele F. R. Box pe 1939 sunt anulate.**

Cu începere de astăzi, intrarea la reuniuni se va face numai în baza **permiselor F. R. Box 1940,** care se eliberează persoanelor la curent cu plata cotizaţiilor şi a licenţelor.

Pentru reuniunea din 10 Februarie a. c., **permisele nominale UFSR 1939** rămân valabile.

Posesorii de **permise UFSR-OFICIALI STRAJA ŢARII** vor intra la această reuniune cu invitaţii eliberate de F. R. BOX şi distribuite de Straja Ţării.

OFICIALII REUNIUNII DIN 10 FEBRUARIE 1940

Delegat general F. R. Box: d. Şt. Buzdugan.

JUDECATORI

Matchul I. Petrescu—M. Spakow
D-nii Ilie Stătescu, C. Aureliu, C. Dragomirescu

Director de luptă
D. Jean Constantinescu

Matchul M. Doculescu—B. Adania
D-nii Ion Ionescu, C. Dragomirescu, C. Ionescu.

Director de luptă
D. Ion Firu

Matchul V. Stoian—Const. David
D-nii I. Stănescu, Ion Ionescu, C. Ionescu

Director de luptă
D. Jean Constantinescu

Matchul D. Voiculescu—M. Gaspar
D-nii I. Stătescu, Ion Ionescu, C. Leoveanu.

Director de luptă
D. Ion Firu

Matchurile de amatori
D-nii C. Leoveanu, C. Ionescu, Col. Al. Apăteanu

Cronometrori: D-nii C. Leoveanu, I. Ceaureanu, C. Ionescu

Medici: D-ri A. Siligeanu, I. Craft cpt. V. Coferu

Comisari de ring: D-nii Jean Constantinescu şi Ion Firu

Speaker: D. C. Păun-Pykomar

Cântarul oficial şi vizita medicală are loc la sediul F. R. Box. In ziua reuniunei, ora 12. Se atrage atenţiunea că toţi boxeurii profesionişti şi amatori programaţi sunt obligaţi a fi prezenţi pentru îndeplinirea acestei formalităţi. Nu sunt excluşi dela aceasta boxeurii profesionişti de categorie grea, Ilie Petrescu şi M. Spakow, care în caz de neprezentare vor fi amendaţi cu sume care se vor reţine din bursele cuvenite.

Delegaţi la cântar: D-nii Ştefan Buzdugan, dr. I. Craft şi H. Ma.e.

Boxeurii profesionişti şi amatori care trag în această reuniune au îndatorirea a obţine **licenţele pe 1940,** fără de care nu vor avea dreptul a boxa.

Break... stop... out...

In cadrul unei gale internaţionale de box care s'a desfăşurat la Bruxelles, greul german Adolf Witt a bătut la puncte în zece reprize pe italianul Zanetti.

Decizia a fost fluerată de public.

N. R. — Amintim cititorilor cu această ocazie că Witt deţine o victorie şi asupra compatriotului nostru Ilie Petrescu, victorie care însă, a fost mult discutată în presă.

Inter-regionale între 20 Februarie şi 4 Martie

In prezent, F. R. Boxul este preocupat cu problema inter-regionalelor amatoare.

Astfel, de curând a trimes tuturor regiunilor câte o adresă prin care le întreabă dacă vor să le organizeze şi dacă le convin datele: între 20 Februarie şi 4 Martie.

După ce va primi toate răspunsurile, F. R. Boxul va lua o hotărâre definitivă.

No. 3

Johnny Attell... maestrul organizator

Plin de tinereţe încă, deşi veteran, această figură a boxului a trecut prin toate ramurile pugilismului

Grăsuţ puţin, cu chip de bonom, Johnny Attell, — care actualmente conduce secţia angajărilor de matchuri a lui „Twentieth Century Sporting Club", — a fost în legătură cu toate ramurile boxului, timp de 25 de ani.

Făcându-şi drum în lume ca boxeur, pe când era numai un piciu de 13 ani, Johnny a mers încet, încet dela îngrijitor de ring până la manajament, dela manajament la angajări de matchuri.

TALENT DE PIONIER

Astăzi e recunoscut ca unul dintre cei mai faimoşi organizatori din America. El are reputaţia descoperirii şi lansării celor mai multe talente tinere, mai mult decât oricare alt match-maker.

Attell s'a născut în Strada Forsyte, cea mai depărtată mahala new-yorkeză dinspre răsărit, la 1898. A început să boxeze imediat după terminarea şcolii, la East Broadway, şi a avut câteva minunate rezultate, sub adevăratul său nume — Max Wetsky.

La vârsta de 15 ani a fost luat la Philadelphia, împreună cu Willie Jackson, de către managerul său Frank Bagley. Clubul din Philadelphia era foarte pretenţios şi atunci Bagley, fiindu-i frică să nu-i fie refuzat boxeurul, l-a prezentat sub numele de Johnny Attell, marele campion la pană. De atunci aşa i-a rămas numele şi astăzi Johnny Attell este numele său legal.

Attell a boxat în aproape 30 de matchuri, făcând categoria muscă (astăzi are 80 de kilograme). La 16 ani a abandonat boxul şi a devenit managerul lui Benny Oalgar. In curând apoi, l- adăogat şi pe Pepper Martin la... lotul său. A abandonat apoi pentru scurtă vreme manajamentul, pentru a intra în Marină, când Statele Unite au intrat în războiu, în 1917.

După războiu, Attell a ajuns asistentul match-makerului Lew Raymond dela Pioneer A. C.

Primul său match, angajat pe propria-i socoteală, a fost la Dexter Park. Avea pe atunci 20 de ani. Acolo a avut Tony Canzoneri unul din primele lui matchuri în patru reprize, cu Willie Sues şi primul său mare eveniment, un match în şase rounduri, împotriva lui Manny Wexler.

Dela Dexter Park, Attell s'a mutat la Broadway Arena, apoi la Quinsboro Stadium, Manhattan Casino, St. Nicholas Rink, Dyckman Ooal.

JOHNNY ATTELL

In fine, în 1929, el s'a alăturat de Ridgewood Grove. El rămase acolo zece ani, cel mai mult timp de rămânere în acelaş post din recenta istorie a ringului din New-York. Attel nu a lipsit niciun sezon dela Grove.

Cel mai mare succes al său a fost însă acum câteva luni, când Mike Jacobs, conducătorul clubului Twentieth Century Sporting, i-a oferit Madison Square Garden.

STELE STRAINE

Attell a descoperit şi a impus pe Ruby Goldstein, Gus Lesnevici şi Al. Davis, printre nenumăraţi alţii. El a dat lui Lou Nova ocazia unuia din primele lui matchuri. Tot el a dat posibilitatea să apară în America unor Stele străine, printre cari P. Redman, Walter Neusel şi Adolp Heuser.

Attell este însurat şi are trei fiice : Marylin, Lila şi Gene, de 15, 12 şi 11 ani.

Attell a stabilit un fel de record de organizare în vara trecut. aranjând programul a şase reuniuni în patru oraşe diferite — New-York, Philadelphia, Detroit şi Pittsburgh în numai cinci săptămâni.

(de Harry Markam)

Negrul american Woodruff

şi-a făcut o strălucită reintrare

Rezultatele marelui concurs pe teren acoperit dela New-York

New-York. — Anualul meeting pe teren acoperit organizat de Milrose A. C. a dat rezultate excelente.

Negrul american Woodruff a câştigat 880 yardzi (804.67) în 1 m. 52 s. 8, învingând pe Giddings şi Kehove.

Pe o milă, Cunningham a înregistrat un nou eşec din partea lui Fenske, care a câştigat în 4 m. 7 s. 4, urmat de Cunningham, Venske, Zamperini.

Herbeit a triumfat pe 600 yardzi în 1 m. 11 s. 4.

Thompson a alergat 60 yardzi în 6 s. 3, înaintea lui H. Ewell, Placock şi Carrey.

Indianul Lash s'a dovedit din nou cel mai bun pe 2 mille (3218 m. 63) câştigând în 9 m. 0 9.

Tolmich a câştigat 60 yardzi în 7 s. iar Ohulgley pe 440 yardzi garduri în 50 s. 2|

Bican rămâne definitiv la Praga

pentrucă s'a însurat

Excelentul centru înaintaş al Slaviei din Praga este fără îndoială unul din jucătorii de football despre care s'a scris foarte mult.

Coloanele ziarelor continentale au început să se ocupe de el încă pe atunci când Bican a plecat pe neaşteptate dela Admira-Viena, „fugind" la Praga. Incurcăturile create de această „fugă" au fost apoi comentate în toate felurile şi au dat naştere la un proces foarte pasionant.

BICAN

Pasiunile însă s'au liniştit încet-încet şi Bican şi-a văzut de treabă la Praga, devenind chiar internaţional al echipei cehoslovace.

Cu aceasta însă nu s'a terminat cu Bican.

După desfiinţarea profesionismului în footballul ceh a început racolarea vedetelor footballului cehoslovac şi Bican a revenit pe primul plan al actualităţii.

Toate ziarele din Europa anunţau că fosta vedetă a soccerului ceh, nemulţumit de condiţiunile în care trebuie să joace la Slavia, va semna ba pentru un club francez, ba pentru unul portughez, iugoslav sau românesc. Nu exagerăm spunând că Bican — în timp ce juca liniştit în centrul liniei de atac al Slaviei — fusese angajat la cel puţin 15 cluburi din Europa.

In realitate însă Bican n'a semnat pentru nici un club, afară de Slavia, pe care nici nu o va părăsi în curând.

Cel puţin aşa a declarat chiar el însuşi corespondentului din Praga al ziarului „Nemzeti Sport".

— *„Este adevărat că am fost în tratative cu un club francez şi cu unul portughez, dar între timp a survenit un eveniment care m'a legat pe veci de Praga... O fată din Praga căreia i-am jurat credinţă pe veci. Astfel că rămân credincios soţiei mele şi clubului meu Slavia".*

Declaraţiile lui Bican sunt categorice şi sperăm că de acum înainte nu vom mai auzi de el decât în cronicile matchurilor Slaviei şi ale naţionalei Boemiei Moraviei.

Debutul lui Valentin Angelmann

în cadrele categoriei „pană" a coincis cu o strălucită victorie asupra lui Bernard Leroux

Fostul campion mondial de categorie muscă, Valentin Angelmann, învinsul compatriotului nostru Dumitru Panaitescu-Zigotto, ne mai putând face nici categoria cocoş, în care a activat fără prea mult succes, a trecut la „pană" unde şi-a făcut un debut strălucit, învingând la puncte, într'un match de 10 reprize, pe Bernard Leroux, campionul Franţei la categoria cocoş.

A fost un match de toată frumuseţea, în care Leroux a condus în prima parte a luptei. Incepând din repriza 5-a, „Tintin" şi-a revenit în mod surprinzător şi a reuşit să-şi adjudece victoria la puncte la sfârşitul matchului.

Bernard Leroux a fost bătut însă de extremă justeţe.

Echipele de box ale Germaniei şi Ungariei pentru matchul de mâine

In vederea matchului de box dintre selecţionatele amatoare ale Ungariei şi Germaniei, care se va disputa mâine la Breslau, cele două echipe au fost alcătuite astfel :

GERMANIA : Obermauer, Wilke, Graaf, Nürnberg, Heese, Pepper, Schmidt, Ten Hoff.

UNGARIA : Sampias, Bogacs, Kubinyi, Torma II, Szabo, Jakics, Iaszai, Szolnoki.

Echipa ungară, afară de acest match, va mai susţine două dispute. Marţi la Lipsca, iar Vineri la Viena va înfrunta sub titulatura de „Selecţionata Budapestei" selecţionatele oraşelor respective.

Echipa României de ski

s'a întors aseară dela Garmisch-Partenkirchen

In cursul zilei de eri s'a întors în ţară echipa României de ski, care a luat parte la săptămâna internaţională de sporturi de iarnă dela Garmisch Partenkirchen.

Ora târzie la care au sosit în Capitală reprezentanţii noştri ne-a împiedecat să stăm mai mult de vorbă cu cei care au reprezentat culorile României la concursurile din Germania.

In numărul de mâine vom publica impresiile tinerilor noştri skieuri precum şi rezultatele complete ale marei întreceri dela Garmisch.

Un match Grecia Bulgaria la Athena la 18 Februarie

ATHENA. — Federaţia elenă de football a primit zilele acestea o scrisoare din partea forului bulgar de specialitate.

Acesta propune un match Bulgaria-Grecia care să se dispute la Athena în ziua de 18 Februarie.

După toate probabilităţile, federaţia greacă va accepta.

România va da votul Italiei

pentru a organiza campionatele mondiale de box amator

Intr'unul din numerile noastre trecute am anunţat că în locul turneului olympic urmează să se organizeze anul acesta campionatele mondiale de box amator. Ideia a fost sugerată de federaţia italiană care s'a şi oferit să le organizeze.

Mai întâi însă, forul internaţional a întrebat federaţiile afiliate dacă sunt de acord şi eventual să-şi depună candidaturile pentru organizare.

Şi astfel s'a ajuns ca să candideze Italia, Ungaria şi Argentina.

Chestiunea, deci, se va pune la vot.

După informaţiile pe care le deţinem, federaţia italiană a trimes o scrisoare F. R. Boxului căruia îi cere votul în favoarea sa.

Şi România i-l va da.

Editura Societăţii Anonime „Universul", Bucureşti, Str. Brezoianu No. 23—25 — România

Taxa poștală plătită în numerar conform aprobării dir. generale p. t. t. nr. 24.464/939

2 LEI

UNIVERSUL

8 PAGINI

39 - 1940

Redacția și Administrația: Palatul „UNIVERSUL" str. Brezoianu 23—25. Telefon: Centrala 3.30.10; Redacția 4.21.81. Redactor responsabil EUGEN DUMITRESCU

Proprietar: „Universul", S. A. Adm.-delegat: STELIAN POPESCU Inscris sub No. 167, Trib. Ilfov

Nr. 39. — Anul III ● BUCUREȘTI. — Luni 12 Februarie 1940

ABONAMENTE: Pentru grupări sportive 1000 lei anual

1 an LEI 500
6 luni LEI 270
3 luni LEI 150

Pe teren, în fața publicului...

Echipele divizionare susțin azi matchuri de antrenament

Incep emoțiile suporterilor.

Febra campionatului începe și ea a fi trăită mai substanțial decât în discuțiile pasionante.

Calculele hârtie vor putea fi verificate vag, dar aceasta nu are nicio importanță, căci echipele ies azi pe teren.

Intr'adevăr, partea întâia a pregătirilor pentru returul campionatului a fost încheiată.

Echipele divizionare intră în așa numita „parte finală", în care antrenamentele de condiție sunt urmate de matchuri publice.

Evident, vor fi atâtea deficiențe tehnice.

Vacanța a lăsat urme, pe care ședințele tehnice nu le-au putut șterge încă. Dar aceasta nu interesează pe suporterii cari vor privi azi matchurile dela Obor, Mogoșoaia, din șplaiu și dela A.C.S.A.

Dacă pentru specialiști aceste întâlniri sunt simple „faze" de antrenament, pentru ei ele constitue matchuri în toată regula.

Care îi pot bucura sau întrista.

Seria alternantă de triști și bucurii a început! Iată adevărul care trebue reținut.

Lupta oficială are anul acesta un preludiu mult mai pasionant decât ori când.

Pentrucă și campionatul național de anul acesta este mai dramatic decât ori care altul.

Timcik și Alfred Fieraru invitați să evolueze la Sport - Palast din Berlin

Pe timpul cât au fost în Germania la concursurile dela Garmisch-Partenkirchen, cuplul român Timcick-Fieraru care au lăsat o deosebită impresie, au fost invitați de forul de patinaj german de a evolua la 18 Martie la Sport-Palast din Berlin.

Dealtfel același cuplu, care nu a sosit odată cu skieurii participanți la Ga-Pa, au mai evoluat și la Viena și Budapesta, unde au lăsat aceiași impresie ca la Garmisch.

AMERICANII AU FACUT LUI NURMI ȘI MÄKI O PRIMIRE AȘA CUM NUMAI EI ȘTIU SA FACA.

(Citiți reportaju: în pagina 8-a)

Rezultatele galei de aseară le găsiți în pag. 4-a

CAMPIONATUL NAȚIONAL DE SARITURI LA SKI INCEPE ASTAZI LA BOLNOC.

(Citiți în pag. 5)

Godoy, cu capul umflat ca un dovleac, este mai bucuros decât Louis!

CUM ȘI-A INVINS NEGRUL ULTIMUL ADVERSAR.

(Citiți în pag. 8-a)

Noui vești de peste ocean...

Furr nu l-a învins pe Milică Teodorescu!...

...căci comisia de judecată din Washington a anulat decizia

Arbitrul și unul din judecători au fost suspendați, iar organizatorul amendat pentru „aranjament"

Revanșa: în Martie cu un arbitru judecător unic din Chicago!

Presa americană elogiază pe Milică

„Marele scandal" care a urmat matchului cu Furr n'a existat numai în imaginația lui Milică Teodorescu.

Și departe de a fi o scuză ieftină, toate acuzațiile lui constituiesc numai adevărul.

Furr a regretat victoria sa,

Milică în fața microfonului

Epilogul întâlnirii dela Washington nu este mai puțin senzațional decât acuzațiile campionului român, iar comentariile presei de specialitate arată evident că Milică nu a exagerat deloc.

El a fost furat în realitate căci s'a dovedit oficial aranjamentul, care a determinat-o.

Sancțiunile luate arată clar categorica superioritate a lui Milică Teodorescu. Căci numai o nedreptate atât de evidentă putea conduce la un proces atât de „senzațional".

DECIZIA A FOST ANULATA!

Urmarea acestui match n'o aștepta nimeni.

Comisia de judecată din Washington s'a întrunit imediat și restabilind adevărul l-a reabilitat integral pe Milică Teodorescu.

Intr'adevăr, DECIZIA prin care Milică Teodorescu a fost declarat învins A FOST ANULATA.

Cei doi se vor întâlni într'un match revanșe la Washington, în Martie.

De data aceasta întâlnirea va fi condusă de un arbitru judecător unic din Chicago.

SUSPENDARI ȘI SCUZE...

Dar aceasta nu a fost singura decizie, care a produs senzație.

Iată-le pe toate, căci fiecare în felul ei este extraordinară.

Una dintre ele i-a produs lui Milică „cea mai mare satisfacție".

Arbitrul și unul dintre judecătorii incorecți au fost suspendați pe timp de 15 zile.

Iar promotorul reuniunii a fost amendat cu 1.000 dolari (150.000 lei) pentru că a fost dovedit că a „aranjat" matchul, de oarece Furr este campion districtual.

Furr a scăpat mai ușor.

Pentru „mușcătură" nu a fost pedepsit. A fost iertat pentru motivul că lupta a fost într'adevăr sălbatecă.

A fost obligat însă să-și ceară scuze în fața tuturor oficialilor, ceeace Furr a și făcut.

Mai departe, comisia de judecată recunoaște că în mâ-

(Continuare in pag. 4-a)

Football Football Football Football Football Football Football

Azi în străinătate:

Franța - Anglia la Paris, etapă interesantă în Italia și derby în Jugoslavia

FRANȚA

Echipa națională de football a Franței susține astăzi la Paris al doilea match internațional în acest an; contra selecționatei armatei engleze.

Cu toată situația politică actuală, această întâlnire este așteptată cu mare interes în capitala Franței.

ITALIA

A patra etapă a returului Diviziei A:

Bari — Milano (0—4).
Genova — Lazio (1—4).
Fiorentina — Novara (1—2.
Torina — Bologna (1—3).
Modena — Juventus (0—1).
Triestina — Venezia (1—3).
Roma — Napoli (1—0).
Ambrosiana — Liguria (2—0).

DIVIZIA B

A doua etapă a returului:
Adalanta — Palermo (0—1).
Alessandria — Catania (4—0).
Siena — Lucchese (2—2).
Padova — Auconitana (1—1).
Livorno — Pro Vercelli (0—1).
Lauremese — Pisa (2—3).
Brescia — Fanfulla (0—1).
Verona — Vigevano (2—1).
Molinella — Udinese (1—3).
In paranteză sunt rezultatele din tur.

IUGOSLAVIA

Din cauza timpului nefavorabil, finala Cupei Svetkovici, al patrulea match Beogradsky—Gradjanky nu s'a putut disputa Duminica trecută și va avea loc astăzi la Zagreb.

Intâlnirea suscită un interes atât de mare încât se speră într'o asistență de 10.000 de spectatori.

Fază dela matchul Franța-Portugalia (3 : 2) disputat la Paris: Mereu spectaculos în acțiuni, Hiden a făcut o magnifică demonstrație a calităților sale

Franco Română și-a alcătuit un vast program de achiziții pentru anul viitor

Brăilenii țin neapărat să promoveze

BRAILA, 10. — *Returul campionatului național preocupă intens toate grupările noastre divizionare și în ciuda nesiguranței care patronează a doua jumătate a lui, echipele nu neglijează nimic pentru a-și asigura un loc cât mai bun în clasamentul definitiv.*

FRANCO-ROMANA SE ANTRENEAZA SERIOS

Leaderul seriei a patra se pregătește cu cea mai mare atenție în vederea returului campionatului.

Corporativii țin să-și mențină neapărat locul în clasament până la sfârșitul luptei. Lucrul va fi cu siguranță posibil cu echipa pe care o are actualmente Franco-Română, față de care adversarii săi — afară poate de Macaby-București — nu au șanse serioase.

PROGRAM EXCEPȚIONAL DE ACHIZIȚII PENTRU ANUL VIITOR

Indiferent de faptul dacă va promova sau nu, Franco-Româna și-a alcătuit un vast program de achiziții pentru anul viitor.

Gruparea și-a constituit un fond special pentru acest capitol și e mai mult decât probabil că anul viitor brăilenii vor alinia o formație cu adevărat senzațională.

Olympia joacă azi cu Dacia Traiană

In vederea matchului cu F. C. Carpați, Olympia joacă azi la ora 9.30, pe terenul A. S. C. A. M. un match de antrenament cu Dacia Traiană.

Olympia va alinia echipa care va pieca la Baia Mare.

Convocări

● Dacia Traiană convoacă Duminică, ora 9.30, pe terenul Unirea Tricolor în vederea matchului cu Olimpia următorii jucători: Oprișescu, Manea, Popescu Niculae, Papaianopol, Rodunculescu, Ghica, Mucenic, Paul, Sandu Popescu, Tudor Popescu, Stoian, Vișan, Niculescu Niculae, Duțescu și Itaru.

● „Vulturii Carpaților" convoacă azi Duminică 11 Februarie al ora 10,30 dim la sediu următorii jucători:

Jean Ionescu, Toht Iou, Licâ Petrescu Tony Ionescu, Cornel Ionescu, Breazu, Gheban, Gârbea Ghindă, Lucian, Iordache, P. Marinescu. Fl. Popescu. Hartel. A. Cristea

Se va aduce actele cerute pentru nouile legitimări

● Asociația sportivă culturală „Isvorul Nou", convoacă la adunarea generală ordinară pe toți membrii săi în ziua de 10 Martie 1940, ora 10 a. m., la sediul clubului din str. Dristor nr. 63.

In caz că la ora anunțată nu vor fi prezenți numărul de membri cerut de statut, adunarea generală se va amâna pentru data de 17 Martie 1940, la aceeași oră, același local și cu orice număr de membri prezenți.

● F. C. ARDEAL convoacă astăzi la ora 2 precis, în vederea antrenamentului, la Școala din str. Halelor nr. 7, atât astăzi cât și Marți, la ședință, la ora 8 jum. precis, pe următorii jucători: Ionașcu, Cană, Costea, Pârjol, Mihăilă, Capuzu, Suciu I, Cuciu II, Vasilescu, Sandu, Petrescu, Dumitrescu, Nicolae, Giurgiu, Ticulescu, Petraru, Popilică, Mitică, Achim, Popa și Constantinescu.

Divizionarele din Chișinău au început antrenamentele

CHIȘINAU. — Echipele F. C. Nistru și Macaby au început pregătirile în vederea returului campionatului Diviziei Naționale B. Stadiile de antrenament sunt încă în faza primă și se reduc la antrenamentul de sală.

F. C. Nistru lucrează intens, sub conducerea unui profesor de gimnastică, în sala Centrului de Pompieri.

Se dă cea mai mare atenție condiției fizice, executându-se în acest scop cele mai variate exerciții de gimnastică. In afară de antrenamentul de sală, o parte de jucători își mențin condiția fizică jucând hockey. După antrenamentele de sală, se vor face câteva crossuri și îndată ce timpul va permite, echipa va ieși pe teren. Se crede că antrenamentele viitoare vor fi încredințate unui absolevnt al școalei naționale de antrenori. Numele lui se ține în secret, dar se precizează că e un fost internațional.

Programele de antrenament sunt compuse și urmărite de chiar Maior Cristodorescu, Președintele grupării. Cealaltă divizionară, Maccaby, cu toate neînțelegerile din sânul conducerii, se antrenează în sala de gimnastică a societății. Jucătorii, înțelegând greutatea returului, vor să facă tot posibilul pentru menținerea echipei în Divizia națională B. E. un fapt foarte lăudabil și ar fi foarte bine dacă conducătorii grupării ar lua exemplu dela jucătorii săi. Antrenamentele în aer liber vor fi reluate peste 10-15 zile și vor fi conduse de fostul antrenor al alb albaștrilor, Szepi, a cărui revenire e certă.

Liod.

Dela Metalog obus

In pas cu vremea și în dorința de a servi pe cât posibil interesele țării, beneficiul ce vom realiza la serata dansantă pe care o organizăm în anul acesta este destinat pentru *Fondul de înzestrare al armatei și Crucea Roșie a României.*

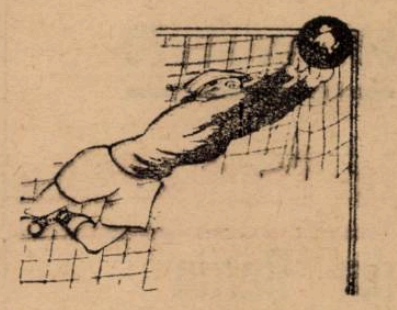

SPECTACOLE

Teat

OPERA: mat.: Hänsel și Greti Cutia cu jujcjăjrjjijijjjj snrdlu mfatia cu jucării; seara: Cavaleria rusticană, Paiața
NAȚIONAL: mat.: Profesorul Storițin; seara. Femeia Cezarului
STUDIO: mat.: Să divorțăm, seara: Capul de rățoi
REGINA MARIA: mat.: Părinții teribili; seara: Nuca de Cocoș
SARINDAR: Ora 3: D-ra Butterfly 6: Calul năzdrăvan; 9: D-ra Butterfly
MUNCA ȘI VOE BUNA: mat.: Inimă de mamă; seara: Vreau să muncesc
COMOEDIA: mat.: Marionete; seara: Taifun
SAVOY: Radio Tănase
ALHAMBRA: Pe frontul Alhambra
LIGA CULTURALA: mat.: Sacontala; seara: Prometeu înlănțuit
ALHAMBRA: Baby iubește
TEATRUL RELIGIOS (Acad. 20): mat.: Maica Taisia; seara: Ioan Botezătorul
TEATRUL ATELIER (11 Iunie 23): mat.: Șezătoare. Liniștea casei: Denie; Ce știa satul

Cinematografe

SCALA: „Capcana" și jurnal Paramount
ARO: Ultima noapte și jurnal
CAPITOL: Cântecul Deșertului și jurnal Fox și O. C. R.
TRIANON: Tndy Hardyq milionar, jurnal francez de războiu și jurnal Paramount nou
CARLTON: „Moartea obosită" și jurnal nou.
REGAL: Antanta cordială și Jurnal Paramount
SELECT: O fată căzută din cer
FEMINA: Plăcerea nebunilor
ARPA: Alarmă în miezul nopții și jurnal
PALAS BULEVARD: O noapte de pomină cu Timică și Oameni de mâine
ROXY: Razzia, jurnal O. C. R. și completare.
ELISEE: Stan și Bran aviatori și jurnal Paramount
FORUM: Fata bătrână și Femei bănuite
OMNIA: Bengali și Stan și Bran eroi fără voe
RIALTO: Orașul blestemaților și Nevestele șirete
AIDA: Union Pacific și Se aprind făcliile.
AMERICAN: Primul sărut și Dragostea mea te chiamă
BARCELONA: Zorro (operă completă)
BIZANTIN: Aventurile lui Robin Hood și Panică în hotel
COTROCENI: Câinele din Baskerville (Sherloch Holmes). Stan și Bran în Fra Diavolo jurnal Fox și românesc
CARMEN: Câinele din Baskerville și Frumoasă-i tinerețea.
DIANA: Jertfa supremă și Diligența însângerată
DICHIU: Farandola și Adio pentru totdeauna
DACIA: Cântecul eroilor și Sergentul Beery.
EDISON: Filmul românesc: Poveste tristă. Eu sunt legea și trupa Georgescu Iași.
FLORIDA: Bengalii și Țiganii.
FRANKLIN: Gentleman după miezul nopții și Paris Melody.
GRAND: Femei condamnate și Diavolii aerului
GLORIA: Fac ce-mi place și Albă ca zăpada
IZBANDA: Delir și Misiunea doctorului Kildau
ILEANA: Visul unei prințese și Scandal fără motiv.
LUCIFER: Orașul blestemaților și Ea și El
LIA: Paradisul pierdut și Lordul Jeff
LIZEANU: Vulturul negru, operă completă
MARCONI: Diavolii roșii (operă completă), jurnal, trupa de reviste și comedii D'Ayol
MARNA: Fata bătrână, New-York sub teroare și trupa de reviste Titi Mihăilescu
MODEL: Cei trei muschetari și Mormântul lui Genhis-Khan
MILANO: Pumnul de fier și Femei în alb
MIORIȚA: Vin ploile și Oameni de cauciuc și jurnal
NISSA: Viață furată și Aventuriera
NERO: Farandola și Soțul meu conduce ancheta.
NONI „Pentru Patrie" și „Bula" (Tigrul alb).
ODEON: Vin ploile, Tom și Buster la cabaret și jurnal: Flota britanică
PACHE: Nu vreau să mor și Totul pentru dragoste și jurnal Fox
PAX: Tura zeița junglei și Armă pentru China
PARIS: Diavolii roșii (operă completă).
RAHOVA: Stan și Bran aviatori și Nebunile vacanței
PACHE: Flacări la orizont, Fecioara rătăcită și jurnal Fox
SPLENDID: Brigada Bordului și Brodway strada norocului
TRIUMF: Union Pacific și Strigoii
TOMIS: Vin ploile; Oameni de cauciuc și jurnal Fox.
UNIREA: Trei camarazi și Nevasta brutarului
UNIC: Paradisul pierdut și Lordul Jeff
VOLTA BUZESTI: Emigranții și Jucătorul de șah.
VENUS: In zori de zi, Enigma morții Darieux și jurnal
VOLGA: Film românesc: „O noapte de pomină" cu G. Timică și Suferințele unei mame.
VERGU: (Bariera Vergului): Prinț și cerșetor și Vacanța.

Football football football

Matchurile de antrenament ale echipelor divizionare bucureştene...

La Obor, Mogoşoaia, pe A. C. S. A. şi în Splaiu matchuri mai mult sau mai puţin interesante

Pregătirile echipelor divizionare bucureştene au intrat în faza finală. Cu excepţia Rapidului toate echipele divizionare joacă astăzi matchuri publice, de variată importanţă.

Pentru că în timp ce unele din aceste matchuri sunt pur şi simplu de normală însemnătate technică, altele au de scop verificarea unor noui formule de echipe pentru lupta care începe peste două săptămâni.

Ori cum, însă, emoţiile suporterilor încep să existe şi vor urma clasicul drum ascendent până la capătul campionatului.

LA OBOR: UN MATCH MAI DEGRABA DISTRACTIV

Cea mai puţin importantă dintre toate întâlnirile de antrenament de azi este aceea dela Obor.

Unirea Tricolor joacă astăzi la ora 11 cu o „neafiliată".

Oborenii se vor distra cu Fântânica.

Matchul este prima treaptă dintr'o serie de viitoare întâlniri de progresivă „greutate".

Echipa, pe care o vor alinia divizionarii, nu interesează. Vor juca toţi cei cari vor veni la teren.

Am accentuat doar că jocul dela Obor are un caracter distractiv. Ceeace nu înseamnă însă că nu se va juca „serios".

LA MOGOŞOAIA: O VERIFICARE

In toate antrenamentele de până acum ale Juventusului s'a observat constanta preocupare de a-l antrena pe Sony Niculescu.

Matchul de azi are de scop să verifice actualele posibilităţi ale lui Sony.

Juventus joacă la Mogoşoaia, cu Socec Lafayette.

Un match greu pentru că Socec este o echipă bună, care va întinde serios pe Juventus.

Compartimentul ofensiv constitue alături de postul de mijlocaş centru principala grije a lui Braun.

Dacă Sony Niculescu va corespunde, totul este în regulă.

Juventus a soluţionat poate cea mai mare problemă, căci poate alinia înaintarea Oană, Dunăreanu, Sony Niculescu, Prassler, Naciu, dela care se aşteaptă un randament important.

Matchul începe la ora 10.30.

UNDE SUNT FUNDAŞII SPORTULUI STUDENŢESC?

La A.C.S.A., Csillag va împuşca doi iepuri dintr'o lovitură.

Sportul Studenţesc se antrenează în tovărăşia lui Metalloglobus. Csillag le pregăteşte pe amândouă.

Grija principală o constitue pentru el linia de fundaşi.

Vor putea Mitan şi Andreescu să suplinească perechea celebră: Duce-Bădulescu? In matchul de azi se va putea vedea aceasta căci Metalloglobus este un foarte puternic partener de antrenament.

VENUS JOACA IN FAMILIE...

In sfârşit, cel mai interesant match de azi este acela dela Venus. In Splaiu, negrii întâlnesc de dimineaţă pe Luceafărul.

Un antrenament în familie, deci.

Venus va alinia echipa completă, aceea care va juca şi în campionat.

Un punct de atracţie pentru toţi cei cari au emoţii atunci când apar pe teren tricourile negre.

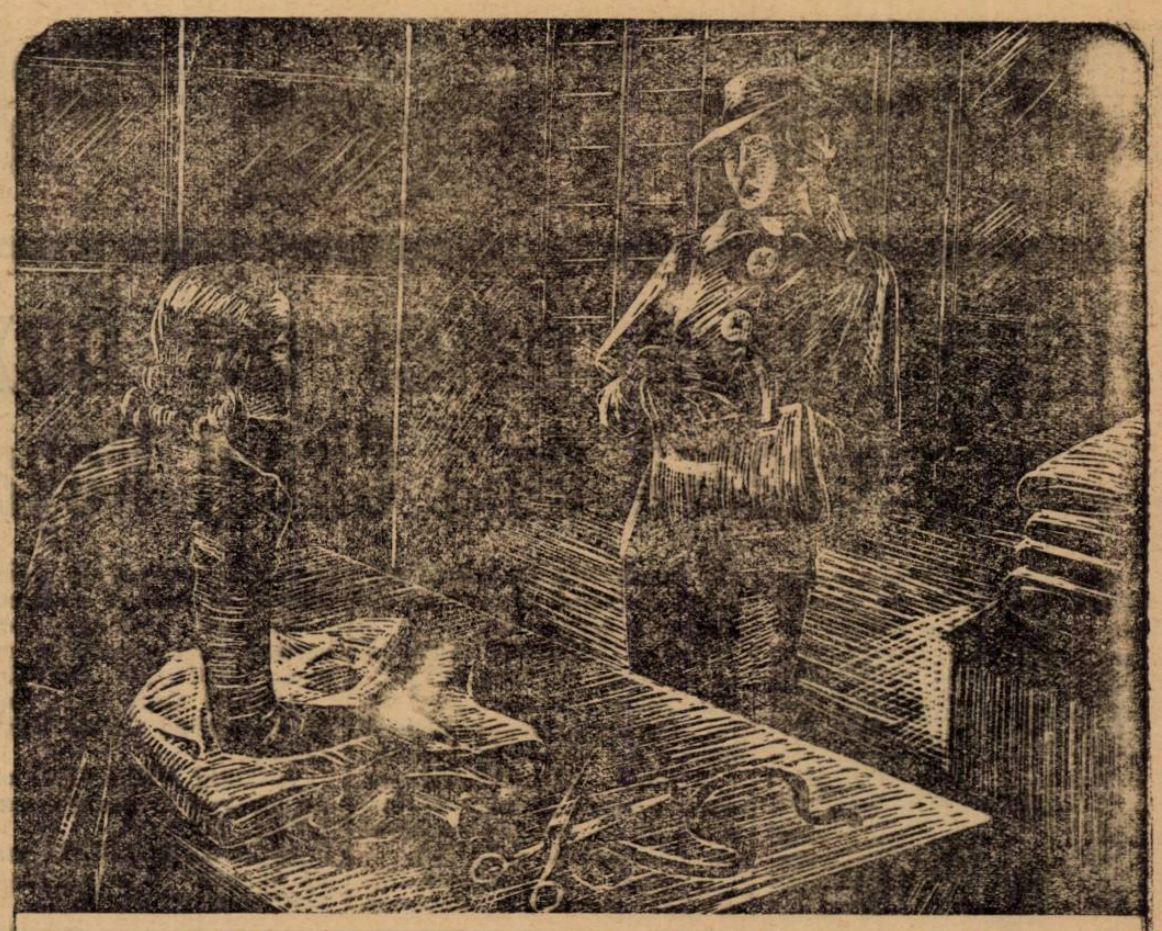

CUMPĂRAŢI CEIA CE ESTE MAI BUN!

Când cumpăraţi o bijuterie, o rochie sau un parfum, veţi alege desigur ceia ce este mai bun. Dece să nu aveţi acelaş principiu mai ales atunci când este vorba de sănătatea Dvs.? Toată lumea ştie că tabletele ASPIRIN, remediul superior la răceli, dureri de cap şi reumatism sunt fabricate de firma mondială »Bayer«. Deaceea nu trebue să vă lăsaţi influenţaţi a cumpăra un medicament inferior, recomandat ca „tot aşa de bun", chiar dacă este mai eftin. Rămâneţi la principiul Dvs. şi cumpăraţi numai ceia ce este bun, cu adevărat.

TABLETELE ASPIRIN BAYER

veritabile numai cu crucea »Bayer«

„Dorim să lucrăm numai spre binele footballului românesc..."

...a declarat d. Niculae Popa

In legătură cu ultimele consultări în vederea adunării generale a F. R. F. A., publicăm mai jos o declaraţie semnificativă a d-lui avocat Niculae Popa, fost secretar al comisiei Cupei României:

„Este adevărat că în ultima vreme conducători din cei mai importanţi ai F. R. F. A. au discutat cu d. Stelea şi cu mine probabil şi cu alţi foşti oficiali ai federaţiei, posibilitatea unei reveniri a noastre şi deci a unei colaborări într'un viitor cât mai apropiat.

A face unele precizări în legătură cu această problemă, este şi prematur şi nepotrivit.

Desigur, revenirea şi colaborarea este legată de acceptarea unor anumite principii, cari ne-au fost scumpe totdeauna.

Oricare ar fi deslegarea acestei situaţii am o singură dorinţă şi anume aceea ca să fie găsiţi oameni capabili, demni şi muncitori, aceasta numai spre binele şi propăşirea footballului românesc."

Inceput bun

Gloria C. F. R. şi Juventus sunt deocamdată suspendate

Grupările divizionare sunt într'o situaţie materială din cele mai proaste şi pentru ca să poată participa la retur vor trebui fie să facă eforturi considerabile, fie să apeleze la bunăvoinţa federaţiei spre a obţine o păsuire pentru datoriile cari le au.

De exemplu Gloria C. F. R. şi Juventus au datorii de peste 20.000 lei fie către F. R. F. A. fie către jucători.

In actuala situaţie, sumele de mai sus contează foarte mult şi nu se poate preciza dacă, „masa verde" nu va avea să-şi spună cuvântul în privinţa primelor jocuri.

In mare jenă financiară

Traian-Tighina nu ştie dacă va lua parte la campionat

După o îndelungată absenţă, footballul se pregăteşte să-şi reia activitatea.

Echipele: divizionare A şi B, districtuale, se pregătesc intens în vederea „reluării".

Cele mai multe se pregătesc şi pe terenul... financiar, plătind salarii, achitând datorii, spre a se pune la adăpost de orice surprize.

Sunt unele, însă, care pe acest plan sunt inexistente, fiind într'o situaţie dificilă.

Aceste e cazul lui Traian Tighina, care activează în seria IV-a a diviziei secunde.

Această echipă se găseşte în momentul de faţă într'o situaţie grea: are de achitat federaţiei o datorie de peste 20.000 lei. Pentru moment nu se vede cine ar putea plăti această datorie. In cazul când nu e achitată, dacă nu i se acordă o păsuire, echipa din Tighina nu poate lua parte în campionat.

Ar fi păcat de o echipă, care dacă nu străluceşte, în schimb are o activitate meritorie în divizia B.

Pregătirile echipelor din Timişoara sunt foarte deoseb.te unele de altele

TIMIŞOARA (corespondenţă). — *Echipele timişorene se pregătesc fiecare în felul ei pentru noul sezon, care va începe peste două săptămâni.*

C. A. M. T. POATE JUCA MATCHURI PUBLICE

Echipa cu cea mai înaintată pregătire e C.A.M.T. Atleticii s'au antrenat constant sub conducerea lui Possack şi au ajuns într'un stadiu care le permite să... apară în public.

Consecinţa: cele două echipe se întâlnesc azi într'un match amical pe arena Banatul. Această întâlnire este importantă pentruca ambele echipe vor alinia formaţii cu multe elemente tinere susceptibile de a fi utilizate în campionat.

LA ELECTRICA LUCREAZA HOCKSARY

In cealaltă parte a oraşului, Electrica lucrează serios sub conducerea lui Hockşáry. Şansele de campionat sunt destul de mari şi Electrica va căuta să le apere până la capăt.

In schimb la Ripensia domneşte cea mai mare linişte. Pregătesc foştii campioni o surpriză.

Se prea poate.

Pagina Boxului

Rezultatele galei de box de aseară dela Circul Royal

Ora târzie la care s'a terminat reuniunea de aseară, cât și indiferența arătată de

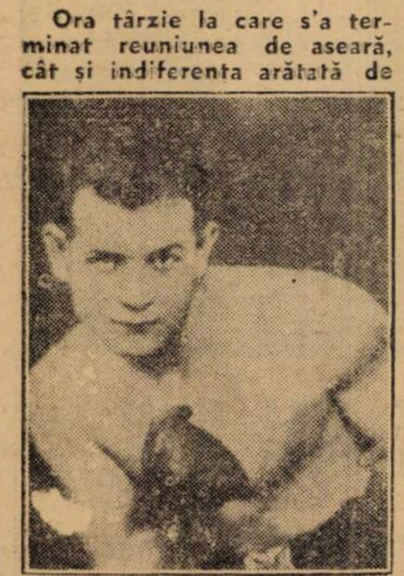
MIELU DOCULESCU

organizatori fața de reprezentanții presei sportive, fapte pe cari le vom scrie detaliat în numărul nostru de mâine, nu ne îngăduie a însera decât rezultatele technice, urmând ca mâine să revenim amănunțit asupra lor.

MOȚI SPAKOW termină la egalitate cu **ILIE PETRESCU**. Totuși Spakow a avut un infim avantaj, insuficient însă pentru a i se acorda decizia.

MIELU DOCULESCU — după părerea juriului — termină de asemeni la egalitate cu **BENJAMIN ADANIA**.

Decizia a fost injustă, întru-cât Doculescu câștigase matchul. Publicul de altfel a fluerat și huiduit continuu.

VASILE STOIAN obține verdict de egalitate în compania lui **CONST. DAVID**.

MARIN GAȘPAR a învins la puncte pe **DUM. VOICULESCU**.

ANDREI VALENTIN obține victorie la puncte asupra lui **AL. GIURCA**.

LICA GHEORGHIU termină nedecis în compania lui **ENCIU GHEORGHE**.

Mike Jacobs anunță un program senzațional

Pat Comickey, noua vedetă a boxului american

Mike Jacobs, marele promotor american, are astăzi un rival foarte periculos în persoana lui Jack Demsey, care după ce a fost mare boxeur, vrea acum să devie un și mai mare organizator.

Jacobs însă a alcătuit un program de matchuri pe care Dempsey nu îl poate întrece.

Astfel, după matchul Joe Louis-Arthuro Codoy, disputat alaltăeri, Jacobs va mai organiza la 23 Februarie matchul Lou Ambers-Marquart pentru titlul mondial al categorei ușoare; va urma apoi la 1 Martie Pat Comiskey. Buddy Baer însfârșit la 15 Aprilie. Joe Louis va boxa din nou sau cu Tommy Farr sau cu un adversar care va fi desemnat ulterior. Jacobs mai anunță întâlnirea dintre Bob Pastor-Comickey care e în curs de perfectare.

Pat Comickey e noua vedetă pe care vrea s'o lanseze Jacobs. O mare campanie publicitară a fost făcută în acest sens

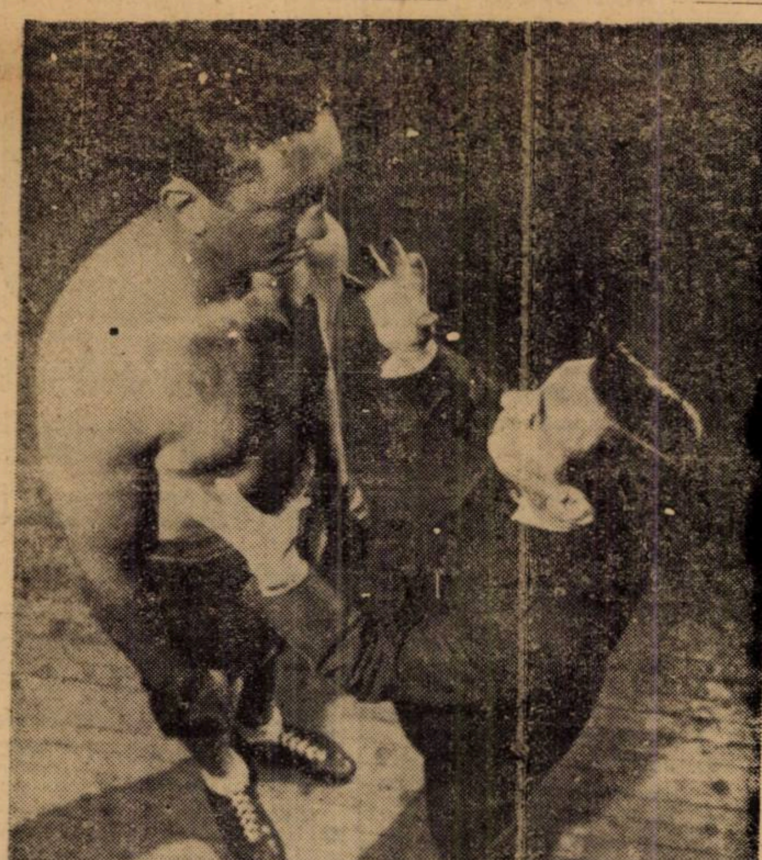
V... ...i Campolo, un tânăr „greu" argentinian, a ... la New-York. El va fi opus lui Joe Louis într'un match pentru campionatul mondial. Argentinianul are în palmaresul său 16 victorii prin k. o. și este de o statură uriașe.

Italia, Ungaria și Argentina își dispută organizarea campionatelor mondiale amatoare

„Gazetta dello Sport" anunță că pe lângă Italia și Ungaria, și Argentina și-a înaintat candidatura pentru organizarea campionatelor mondiale amatoare.

Comitetul de urgență al F. I. B. A-ei va hotărî la 1 Martie cui îi va fi acordată organizarea.

Comitetul de urgență e compus din: Finlanda, Germania, Ungaria, Polonia, Italia, Irlanda, Anglia și Suedia, al cărui vot va fi hotărîtor în caz de paritate, deoarece actualul președinte al F.I.B.A-ei e un suedez.

Furr nu l-a învins pe Milică Teodorescu !...

(Urmare din pag. 1-a)

nușile lui Milică s'au găsit lame și cioburi de sticlă, dar nu s'a luat nicio hotărîre, întrucât nu s'a putut găsi persoana „vinovată".

MILICA ȘI „STATUL SAU MAJOR"

Scrisoarea lui Milică mai conține și alte foarte multe lucruri interesante.

Spre exemplu el este în manajamentul celebrului Eddie Mead și Eddie Walker și are nu mai puțin de șase antrenori, printre cari și pe marele Ben „Evil Eye" Finkle („Omul care deoache").

Altceva. Milică s'a apărat singur în fața comisiei de judecată, cei doi asistenți ai săi Jimmie White și Jimmie Brown nefăcând altceva decât să admire verva lui.

REVANȘA CU JANNAZZO RATATA

Matchul cu Furr a avut însă urmări neplăcute nu numai pentru „bandă". Pentru că dacă hotărîrile comisiei de judecată l-au reabilitat complet. Milică a pierdut o bursă importantă și o revanșe, pe care o aștepta de mult timp.

Povestea este simplă.

La 24 Ianuarie Milică trebuia să boxeze la Madison Square Garden, în semi-vedetă cu Jannazzo.

Vedeta reuniunii era matchul pentru titlu dintre Henry Armstrong și Pedro Montanez.

„Dar mușcătura dela umăr și unul din degetele tăiate s'au imflamat — spune Milică — și am fost obligat să renunț la match".

MARTURIA ZIARELOR AMERICANE

Dar pentru a prezenta o verificare a afirmațiilor lui Milică Teodorescu, redăm mai jos câteva din comentariile principalelor ziare americane, cari sunt unanime în a-l elogia pe Milică Teodorescu și a veșteji comportarea arbitrului și judecătorilor incorecți.

THE WASHINGTON POST: MARȚI, 16 IANUARIE FURR A CAȘTIGAT MATCHUL CU TEODORESCU

DECIZIA A FOST FLUERATA

„Intr'un match sălbatec, al cărui rezultat nu se putea bănui până la ultimul round. Phil Furr a primit decizia de învingător al ochiosului român Milică Teodorescu, într'un match de 8 rounduri, la Arena Turner și a primit în schimb o sărutare frățească sub urechea stângă, pentru ceeace a trebuit să îndure în timpul matchului.

Furr a fost „bumbăcit" prin toate colțurile ringului de furiosul român și nu a avut o clipă răgazul de a-și întrebuința mult-lăudata lui dreaptă, — care, se spunea, îl va face K. O. pe Milică.

EROU NET

Teodorescu a sfârșit partida cu obrazul stâng rănit, însă a avut cel mai mare erou al serii, când, la gongul final, l-a luat în brațe pe Furr, plantându-i o sărutare sub urechea stângă, întrebuințând apoi mai departe acest vechiu obicei românesc și la soiugneurii campionului districtual la welter.

Milo l-a lovit pe Furr din orice poziție, swingurile mai ales punându-l adesea în dificultate pe acesta. Își schimba stilul fără să bănuiești, intrebuințându-și mai ales stânga, și căutând mereu ochiul rănit al lui Phil.

Phil a putut să-și arate puțin dreapta de-abia în roundul trei, când Milo a slăbit puțin. Phil a luat imediat comanda, lovindu-l cum vroia pe român. Al patrulea round însă, l-a găsit pe român în plenitudinea forțelor sale și numai gongul final l-a scăpat pe Phil.

Teodorescu a deschis focul cu un „unu-doi", care l-a „năucit" momentan pe Furr. Amândoi flăcăii s'au bătut sălbatec și arbitrul La Fond a trebuit să-i despartă adesea. Românul a zdruncinat rău capul lui Furr cu o fulgerătoare stângă, urmată imediat de o dreaptă. Astfel, Milică părea când un neofit în ale boxului, când un veteran. Furr a câștigat, cert, în mod cu totul norocos.

Teodorescu i-a deschis arcada dreaptă în repriza a doua și părea că nu îi va mai lăsa nicio speranță în repriza a patra.—

DECIZIE LA LIMITA

Arbitrul Eddie la Fond și Dr. O. U. Singer, un judecător, și-au dat votul lui Furr, pe când Ray Brown, cellalt judecător l-a dat lui Teodorescu.

Decizia a fost primită cu huiduieli, atât din partea celor din primul rând cât și al acelora dela galerie.

TIME HERALD SPORTS: MARȚI, 16 IANUARIE

„Phil Furr l-a bătut pe Milică Teodorescu aseară la Arena Turner într'un finish foarte fotogenic. (Rezultatul nu se putea bănui până la gongul final, deoarece o decizie în favoarea românului nu ar fi fost o nedreptate. Furr a intrebuințat mai mult stânga, cu lovituri scurte. Teodorescu trecea regulat de Linia Maginot a lui Phil, cu lovituri puternice. Numai de trei-patru ori Furr a putut să-și intrebuințeze dreapta, cu efecte bune. Furr a fost foarte rău pus în încurcătură de desele schimbări de stil de luptă a lui Milo. Lupta a entuziasmat asistenta!

Tony Galento... se antrenează după metode proprii

SCRIMA

C. Atanasiu și F. Reti s'au clasat pentru finală

Aseară, în sala de arme a Cercului Militar, s'a ținut al treilea concurs, eliminatoriu, pentru Cupa N. Caranfil.

La acest concurs au luat parte numai 4 escrimeuri.

Intreg concursul a fost arbitrat de d-nii: președinte S. Guion, judecători, cpt. I... și cpt. R. Panescu; secretar cpt. Liga Th. Scânteie.

Toate asalturile s'au executat corect, terminându-se în cel mai scurt timp.

După cum am spus, la acest al treilea concurs au luat parte numai 4 escrimeuri, și aceștia sunt escrimeurii frequenți ai sălilor de antrenament, cari au dovedit că într'adevăr sunt iubitori ai scrimei.

In urma celor șase asalturi s'a obținut următorul clasament:

I—II. C. Atanasiu (Metropola) 2 victorii, 13 tușe;

II—I. Francisk Reti (I.M.E.F.) 2 victorii, 13 tușe;

III—IV. Camel Szatmary (sala prof. I. Atanasiu) 1 victorie, 12 tușe;

IV—III. Aurel Sebastian (sala prof. I. Atanasiu) 1 victorie, 12 tușe.

Primii doi d-nii C. Atanasiu și F. Reti s'au clasat pentru finală.

In finala concursului de sabie pentru Cupa N. Caranfil iau parte d-nii:

I) Maior D. Raiciu și II) Camil Szatmary (calasați în primul concurs);

I) Lt. C. Cinski și II) N. Marinescu (clasați la al doilea concurs);

I) C. Atanasiu și F. Reti (clasați la al treilea concurs).

*

Sâmbătă 17 Februarie, în continuarea concursurilor de scrimă, se va ține în sala Cercului Bucureștean al patrulea concurs de spadă pentru Cupa Dinu Cesianu.

Diverse

Știri din Chișinău...

Secția sportivă a centuriei agronomi... ce va începe în curând antrenamentele în vederea Campionatelor Universitare, primind din partea d-lui comandant St. Popescu asigurarea sprijinului necesar.

3 jucători ... de talentați ce își satisfac stagiul militar la Chișinău sunt în tratative avansate cu F. C. Nistru.

Filiala Stadiului Român din București a învins la ping-pong asociația PPC. cu scorul de 5-1.

Cursurile școalei de arbitri organizate de District, se apropie de sfârșit.

Se duc tratative pentru angajarea unui match de hockey între Chișinău-Iași. Totul depinde de timp.

Stadiul Român va începe antrenamentele în aer liber după 15 Februarie.

Balul grupării F. C. Nistru a dat un venit net de 26.000 lei.

Sporturi de iarnă

Pregătiri intense în vederea campionatelor naționale de coborîre și slalom

Ședințe, deplasări și verificări pe teren fac parte din programul campionatelor dela 17 și 18 Febr.

Campionatele naționale de coborîre și slalom cari se vor disputa Sâmbătă și Duminica viitoare preocupă actualmente în cel mai înalt grad pe conducătorii F. R. Ski

In acest scop s'a pus la punct o întreagă ordine de bătae, la care sunt angajați aproape toți membrii din biroul federal.

Numeroase ședințe, deplasări și verificări pe teren ocupă timpul celor însărcinați cu pretențioasa organizare a unui campionat de ski.

CAND INCEP INSCRIERILE

Inscrierile la acest campionat, spre deosebire de ceilalți ani, se vor face de conducătorii Regiunilor.

Regiunile se vor îngriji de a întocmi tabele de concurenții cari sunt apți de a participa la un campionat național, urmând ca toate aceste înscrieri centralizate de regiune să fie prezentate Vineri de un delegat al regiunei, la cabana S. K. V. dela Vârful cu Dor

CUI A FOST INCREDINTATA ORGANIZAREA TECHNICA

F. R. S. a delegat cu organizarea pur technică a concursului pe următorii membri din biroul federal: d-nii av. Vasile Nicolau și prof. Ioan Coja, ajutați de frații Filică și Costică Pascu, excelenți ghizi de munte și cunoscători ai regiunei.

Această comisiune se va îngriji de bătătorirea pârtiei de slalom și alegerea celei de coborâre.

Traseele vor fi alese Luni și în special cel de slalom.

Pârtia de coborâre va fi aceiași ca și în anii trecuți: plecarea de pe vârful Furnica și sosirea la poiana cunoscută sub numele de Fântâna lui Davila, sub cota de 1400 m.

MA'NE SEARA VA AVEA LOC UN COMITET RESTRANS LA F. R. S

Pentru punerea la punct a ultimelor amănunte în legătură cu aceste campionate, va avea loc mâine seară la sediul F. R. S. din str. Caragiale 13, un comitet restrâns la care vor fi prezenți următorii membri din biroul federal: prof. Ioan Coja, Haberman, prof. Camil Morțun, Richter și av. Vasile Nicolau.

PROGRAMUL CAMPIONATELOR

Programul campionatelor naționale de coborâre și slalom va fi următorul:

Vineri 16 Februarie: tragerea la sorți a numerilor.

Sâmbătă 17 Februarie: cursa de coborâre.

Duminică 18 Februarie: proba de slalom.

Skieurii români s'au întors dela Garmisch Partenkirchen

„Skieurii germani sunt formidabili, iar noi am învățat enorm"

Iată ce ne-au declarat ieri concurenții și conducătorii întorși din Germania

La miezul nopții a sosit în Capitală grupul skieurilor care au reprezentat skiul românesc la concursurile internaționale dela Garmisch.

Din lotul de opt persoane, numai doi au coborît ieri în gara de Nord și aceștia erau d. av. V. Nicolau conducătorul grupului și K. Richter redactor la confratele „Bukarester Tageblat".

PRIMIRE EXCEPȚIONALA ȘI SPECTACOL DE TOATA FRUMUSEȚEA

Organizatorii săptămânii dela Garmisch au reușit — ne-a declarat d. Av. Nicolau — *să ofere un spectacol sportiv de toată frumusețea și de o incontestabilă valoare sportivă.*

Echipa noastră a fost primită excepțional, iar d. von Tschamen und Osten, conducătorul sportului german, a fost de o atenție care ne-a copleșit pur și simplu.

SKIUL GERMAN ESTE DE O MARE CLASA

La Garmisch am putut să ne dăm seama de valoarea skiului german.

Atât la slalom cât și la coborâre, skieurii germani au dovedit o clasă care îi face de departe cei mai buni skieuri de combinație alpină.

CONCURENȚII ROMANI AU AVUT ENORM DE INVAȚAT

Nu ne-am deplasat la Garmisch ca să câștigăm, ci să învățăm și mai ales să vedem cât de mult avem de lucrat, pentru a putea figura onorabil în marile competițiuni de ski.

BINDER RANIT, NU A PUTUT CONCURA

D. av. Nicolau și Richter ne povestesc apoi programul bogat și variat, pe care l-au avut la Garmisch și printre altele, aflăm că Binder Kurt, campionul nostru la coborîre, nu a putut concura, rănindu-se la un antrenament.

Ciocoiu a pierdut secunde prețioase la slalom, fapt care i-a dăunat în clasamentul final.

In general, tinerii noștri, dacă nu au excelat în technică, au dovedit că au mult curaj și că se pot ușor adapta terenurilor, ori cât de grele ar fi ele

LEGATURI STRANSE CU SKIUL GERMAN

Dar deplasarea la Garmisch ne-a dat posibilitatea să intensificăm legăturile cu conducerea skiului german, o colaborare care nu va fi ea fi de cât spre folosul skiului românesc.

Buletin meteorologic sportiv

Oficiul Național de Turism, Serviciul Circulației Turistice, comunică următorul Buletin Meteorologic Sportiv, după datele zilei de 10 Februarie 1940:

PREDEAL. — Grosimea zăpezii 44 cm., bate vânt tare fără să ningă. Temperatura —2°. Zăpadă prăfuită, favorabilă pentru sky și ascensiuni. Vizibilitatea 2 km.

SINAIA (cota 1400). — Grosimea zăpezii 60 cm., cerul complet acoperit. Temperatura —4° Zăpada prăfuită, favorabilă pentru sky și ascensiuni. Vizibilitatea 2 km.

VATRA DORNEI (Parcul Stațiunii). — Grosimea zăpezii 13 cm., cerul complet acoperit. Temperatura —3°. Zăpada cu crustă întărită, favorabilă pentru sky, dar nefavorabilă ascensiunii. Vizibilitatea 2 km.

CABANA SUHARD (Vatra Dornei). — Grosimea zăpezii 50 cm., cerul complet acoperit. Temperatura —4°. Zăpadă cu crustă întărită, favorabilă pentru sky, dar nefavorabilă ascensiunii Vizibilitatea 2 km.

POIANA BRAȘOV. — Grosimea zăpezii 30 cm., cerul complet acoperit. Temperatura —1°. Zăpadă prăfuită, favorabilă pentru sky și ascensiuni. Vizibilitatea 2 km.

CRISTIANUL MARE (Poștăvarul). — Grosimea zăpezii 95 cm., cerul complet acoperit. Temperatura —6° Zăpadă prăfuită, favorabilă pentru sky și ascensiuni. Vizibilitatea 2 km. ascensiuni. Vizibilitatea 2 km.

PIATRA MARE ȘI BOLNOC. Grosimea zăpezii 80 cm., timp frumos. Temperatura —5°. Zăpada prăfuită favorabilă pentru sky și ascensiuni. Vizibilitatea 4 km.

BUȘTENI. — Grosimea zăpezii 37 cm., cerul complect acoperit. Temperatura —4°. Zăpadă prăfuită, favorabilă pentru sky și ascensiuni. Vizibilitatea 2 km.

STANA DE VALE (Hotel Excelsior). — Grosimea zăpezii 70 cm., cerul parțial acoperit. Temperatura —5°. Zăpadă prăfuită, favorabilă pentru sky și ascensiuni. Vizibilitatea 4 km.

Astăzi, d. col. adj. Al. Manolescu, președintele F. R. Ski, părăsește țara plecând în Italia

După cum am anunțat acum câteva zile, d. col. adj. Al. Manolescu, președintele Federației Române de Ski, va face un voiaj în Italia, care în afară de scopuri pur private va avea și rostul de a intra în relațiune cu conducătorii skiului italian.

Plecarea d-sale se va produce azi, cu ținta Venezia și de aci la Sestriere, una din cele mai importante localități de sporturi de iarnă, alături de Cortina d'Ampezzo, din Alpii din Nordul Italiei.

Astăzi la Bolnoc campionatul național de sărituri

Marea manifestațiune de ski va fi filmată

Astăzi se va desfășura la Bolnoc, prima parte a campionatelor naționale și anume probele de sărituri.

Amânate la un moment dat, aceste campionate se vor desfășura în mod irevocabil astăzi pe trambulina dela Bolnoc, cea mai bună instalație de sărituri pe care o avem la noi.

CONCURENTI NUMEROȘI ȘI LUPTE APRIGE IN PERSPECTIVA

Campionatele care se desfășoară astăzi la Bolnoc se anunță sub cele mai frumoase auspicii, concurenți mulți la număr și de bună calitate, o organizare care sperăm să fie la înălțimea cerințelor așa cum ne-a obișnuit dealtfel Clubul Turistic Brașov, iată sub ce auspicii se anunță manifestațiunea de astăzi.

Să sperăm că și timpul va favoriza pe organizatori și concurenți, asigurând astfel un succes desăvârșit acestei reuniuni.

CAMPIONATELE NAȚIONALE VOR FI FILMATE

Direcția cinematografiei din Ministerul Propagandei Naționale a hotărît să filmeze întrecerea dela Bolnoc.

In acest scop d. subdirector Călinescu se va deplasa astăzi la Bolnoc pentru a filma săriturile campionilor naționali.

CINE IȘI VA INSUȘI TITLUL NAȚIONAL?

Campionatul național de sărituri va prilejui, după cum am mai scris, lupte aprige. Protagoniștii concursului de astăzi sunt:

Zell, Gott, Mores Covacsy, Welkeus, Hausleitner, toți tineri din Brașov, care s'au impus în ultimul timp în această specialitate.

RUGBY

Dela Tennis Club Român

Tennis Club Român, secția de Rugby, a ținut ședință de comitet Joi 7 Februarie 1930, sub președinția d-lui Grigore Caracostea și în prezența d-lor: Nicolae Crissoveloni, R. Vizanti, Ștefan Bârsan, R. Hartley și A. Mateescu.

S'au luat următoarele hotărîri:

1. — Comitetul ia act cu satisfacție de revenire în club a jucătorilor demisionari, și le aduce pe această cale toate mulțumirile pentru actul de împăciuire la care au aderat.

2. — Comitetul decide a se afilia Tennis Club Club Român la Federația Română de Basket și Volley, organizându-se echipe de Basket și Volley care să concureze în campionatul federației respective. Elementele ce vor activa în această nouă secțiune vor fi recrutate printre elevii liceului Spiru Haret, urmând ca în acest sens să se ia contact atât cu direcțiunea liceului cât și cu d. profesor de educație fizică al acestei școli.

3. — Comitetul decide organizarea unui ceaiu dansant pentru ziua de 9 Martie 1940 care ceaiu să servească și drept sărbătorire a celor 30 de ani de activitate a secției de Rugby a Tennis Clubului Român, cunoscut fiind că prima echipă de rugby s'a înființat în anul 1910 sub culorile Tennis Club Român.

4. — Comitetul decide ca antrenamentele ecuipelor de rugby să înceapă Duminică 11 Februarie la orele 9 a. m. pe terenul clubului din str. Carol Davila. Aceste antrenamente vor fi conduse de căpitanul primei echipe d. Ștefan Bârsan. In aceiași ordine de idei comitetul decide că în cursul acestui an în caz de lipsă a d-lui Ștefan Bârsan din orice motive, conducerea primei echipe va reveni jucătorului Șerban Ghica.

5. — In vederea reorganizării categoriilor inferioare comitetul dă mandat d-lor Ștefan Bârsan, Șerban Ghica și Anton Marinescu ca să lucreze și să reorganizeze aceste categorii.

6. — Comitetul decide că pentru anul sportiv 1940 echipele de rugby vor fi formate de d. Nicolae Crissoveloni, iar în lipsa d-sale de d. R. Vizanti împreună cu căpitanul de echipă respectiv.

Astăzi pe velodrom, antrenamentul Sportului Studențesc

Inaugurarea antrenamentelor se face astăzi pe velodrom.

In acest sens, Sportul Studențesc a convocat jucătorii categoriei onorare și promoție.

Sunt obligați să se prezinte în special jucătorii primei categorii.

D. avocat Nic... va conduce primul antrenament.

PAGINA HIPISMULUI

Azi la Băneasa Trap

Premiul Buchdrucker, o alergare deschisă

Ultima reuniune de dimineață.-Se mai remarcă premiile Burzsu și Bătăuș

Ultima reuniune de dimineață dela Băneasa Trap se anunță sub cele mai bune auspicii. 56 de cai vor alerga în șapte alergări, ceeace înseamnă că media va fi 8 cai de cursă.

Se remarcă reintrarea câtorva cai, precum Pleava, Mura și Epoca.

Prima va alerga în proba principală a zilei, premiul Buckdrucker, într'un lot select.

Mura va avea și ea o sarcină grea în premiul Brănești, în timp ce Epoca pare favorizată în premiul Botoșani.

Cine va câștiga?

PREMIUL BRANEȘTI

Mura, Sorvanet și Pock unul caii cursei. Pock ultima oară nu a arătat nimic, deaceea îl vom neglija, iar Sorvanet pare în declin. De aceea o vom prefera pe Mura, care deși reintră, după lucrul de dimineață, se anunță cea mai periculoasă.

Indicăm : **MURA**, *Sorvanet*.

PREMIUL BOTOSANI

Epoca are o șansă mare pe hârtie, în baza căreia o instalăm favorită. Pușa și Miorița credem că vor ocupa locurile următoare.

Indicăm : **EPOCA**, *Pușa Miorita*.

PREMIUL BĂTĂUȘ

Caii cu primă șansă sunt Ducesa și Brebenea, Catinca neîmpăcându-se cu distanța, iar Ieroșca II fiind lipsită de formă. Katy Caid are o sarcină dificilă. Între Ducesa și Brebenea noi mergem cu pensionara lui Tassopol.

Indicăm : **DUCESA**, *Brebenea*.

PREMIUL BORSEC

Crăiasa, din fruntea plutonului, ar putea să scape. Cele mai periculoase adversare ale pensionarei lui Dobrescu se anunță Cavaler și Giovinezza II.

Indicăm : **CRAIASA**, *Cavaler*, Giovinezza II.

PREMIUL BUCHDRUCKER

Un lot select în care toți caii se prezintă cu șansă și unde cu cei mai mulți sorți de isbândă sunt caii din față. Pleava reintră, iar Citronat Gordon, Antrag și Hanibal II sunt prea departe. Între Talaz și Ben Hur preferăm pe primul, care se împacă mai bine cu distanța.

Indicăm : **TALAZ**, *Ben Hur*.

PREMIUL BURZSU

Kamaa, Livada și Dolly Worty se anunță caii dintre care se va recruta câștigătorul. Îi preferăm în ordine, bazându-ne pe ultimele lor alergări.

Indicăm : **KAMAA**, *Livada*, Dolly Worty.

PREMIUL BALCA

O alergare grea în care mulți cai sunt cu șanse. Makrele, Geisha, Eol și Durdulia sunt greu de separat. Mai mult prin simplă impresie mergem cu Geisha.

Indicăm : **GEISHA**, *Makrele*, Eol.

CONCURENȚI DECLARAȚI OFICIAL

Premiul BRANEȘTI
Condiție (1/19) — 15.000 lei

Zvon	1680	Iurca
Mura	1720	Szabo
Sorvanet	1720	Borisiac
Pock	1740	Gaidaev
Hercegno	1760	Dobrescu

Premiul BOTOȘANI
Condiție (1/2) — 13.000 lei

Domnia	1680	Lucan
Miorița	1680	Pavlic
Princ. Axtell	1720	Corol
Epoca	1740	Raymer
Uria	1740	Zabelin
Ulm	1740	Veronin
Speranța	1740	Iurca
Pușa	1780	Borisiac
Tătăran	1820	Gram

Premiul BĂTĂUȘ
Handicap — 18.000 lei

Catinca	2100	Ghinea
Ieroșca II	2100	Szabo
Ducesa	2160	Tassopol
Brebenea	2160	Gaidaev
Katy Caid	2180	Corol

Premiul BORSEC
Handicap — 13.000 lei

Cina	1720	Tassopol
Urganda	1720	Zabelin
Crăiasa	1720	Dobrescu
Vrăjitor	1720	Veronin
Domnitor	1740	Raymer
Cavaler	1740	Gram
Puica	1760	C-doresecu
Giovinezza II	1780	Podoleacov
Tais	1780	Pavlic
Jack	1800	Fischer

Premiul BUCHDRUCKER
Record — 18.000 lei

Pleava	1700	Pavlic
Talaz	1700	C. D-trescu
Ben Hur	1720	Tassopol
Citr. Gordon	1760	Cerkasoff
Antrag	1780	Grunwald
Hannibal II	1780	Gaidaev

Premiul BURZSU
Condiție — 13.000 lei

Livada	2140	Toderaș
Sultana	2160	Zabelin
Dolly Worthy	2160	Crotenco
Pinkerton	2180	Gram
Kamaa	2180	Grunwald
Bruma II	2200	Lucan
Nation	2220	Gaidaev
Kanada	2240	Szabo

Premiul BALCA
Handicap — 15.000 lei

Primăvara	1700	Crainic
Zgomot	1720	Gaidaev
Peter Gordon	1740	Crotenco
Sonora	1740	Zabelin
Makrele	1740	Grunwald
Lugoj	1740	Tassopol
Betiv	1760	Szabo
Durdulia	1760	Corol
Eol	1760	Ștefănescu
Leu	1780	Marcenco
Geisha	1780	Pavlic
Busuioc	1780	Ghinea
Peter Worthy	1780	C doresecu

Azi la Băneasa Trap

● ALERGARILE vor începe la orele 9.45 precis.

● **EVENTUL va funcționa în următoarele alergări: întâia cu a doua (premiul Brănești și premiul Botoșani); a treia cu a patra (premiul Bătăuș și premiul Borsec); a patra cu a cincea (premiul Borsec și premiul Buchdrucker) și a cincea cu a șasea (premiul Buchdrucker și premiul Burzsu).**

● **JOCUL AUSTRIAC va continua cu suma de 68.631 lei și va începe cu alergarea a patra.**

● URMATORII cai vor primi 20 de metri avans, fiind conduși de băeți de grajd:

Zvon, în premiul Brănești, va pleca dela 1.680.

Speranța, în premiul Botoșani, va pleca dela 1.740.

Livada, în premiul Burzsu, va pleca dela 2.140.

● LEU va concura în premiul Bâlca, fără joc la pariul mutual.

Alergările de trap

Băneasa Trap; Ziua 11-a, Miercuri 14 Februarie

— PROGRAM DEFINITIV —

Premiul BUNA
Condiție — 13.000 lei

2160 Zgomot, Ostaș
2180 Betiv
2200 Zvon, Giovin. II, Geisha, Zenit, Lugoj, Eol
2220 Aluniș

Premiul BEGHINDRA
Condiție (1/5) — 13.000 lei

1720 Barza, Cavaler
1740 Tătăran
1760 Inel, Hollo, Handicap, Zenit, Mohor
1780 Zalud, Benito H. P. Aluniș
1800 Scrvanet, Ulis
1840 Bruma II

Premiul BUCURIA
Handicap — 15.000 lei

2100 Mura, Zvon, Cupidon, Bruma II, Geisha, Busuioc, Zenit, Catinca, Benito H. P., Sonia Worthy, Isabela
2140 Pleava
2160 Kanada
2240 Amilkar

Premiul BUN VENIT
Condiție 1/1) — 15.000 lei

1600 As Worthy, Aron, Baba Dochița, Chisbur
1620 Chilipir
1640 Ciuruc, Lupoaica, Atlantida
1660 Vatel
1680 Fugar
1700 Câmp, Dulcinea, A 1

Premiul PRUMA
Performanță — 13.000 lei

2100 Cina
2120 Ialpug, Giovinezza II, Columbus, Dudu Gordon
2140 Diadia Lul, Tais
2160 Brenn, Paj Axtell
2180 Eol

Premiul BUZIAS
Handicap — 13.000 lei

1700 Comtesse Worthy, Cimbric, Garofița, Domnia, Ikar, Miorița, Lin, Victoria, Năluca
1720 Neccica, Uria, Zanoza
1740 Muscuița, Luminița, Păduret II
1760 Bănuța, Prinț Worthy, Ulm
1780 Cina, Urganda, Crăiasa, Princesse Axtell, Speranța, Ciuleandra
1800 Furor
1820 Bistricioara

Premiul BABA VISA
Handicap — 13.000 lei

2100 Primăvara
2120 Zgomot, General Worthy, Ialpug, Puica
2140 Giovinezza II
2160 Zalud, Sultana, Makrele, Călin, Lugoj, Jack
2180 Bandit II
2200 Pinkerton, Sultan II

Premiul BAUTURA
Record — 15.000 lei

1700 Cartușel, Domnica, Geisha, Zenit, Livada
1720 Mura, Zvon, Handicap, Bruma II, Dolly Worthy, Busuioc, Peter Worthy, Sorvanet, Sonia Worthy, Aluniș
1740 Pleava, Benito H. P.
1760 Sam Worthy, Katy Caid, Hercegno
1780 Prokator
1820 Hannibal II

PRONOSTICURILE PRESEI

ZIARELE	Premiul Brănești	Premiul Botoșani	Premiul Bătăuș	Premiul Borsec	Premiul Buchdrucker	Premiul Burzsu	Premiul Bâlca
Universul-Sport	Mura Sorvanet	Epoca Pușa	Ducesa Brebenea	Crăiasa Cavaler	Talaz Ben Hur	Kamaa Livada	Geisha Makrele
Gazeta Sport.	Gr. Sterea Zvon	Epoca Tătăran	Brebenea Ducesa	Tais Cavaler	Talaz Pleava	Kamaa Livada	Durdulia Busuioc
Universul	Pock Sorvanet	Pușa Epoca	Catinca Brebenea	Giovinezza II Cavaler	Ben Hur Talaz	Livada Kamaa	Makrele Busuioc
Curentul	Zvon Pock	Pușa Uria	Catinca Ducesa	Jack Cavaler	Antrag Talaz	Kanada Livada	Eol Makrele
România	Pack Mura	Epoca Tătăran	Brebenea Catinca	Giovinezza II Jack	Ben Hur Pleava	Kamaa Pinkerton	Peter W. Sonora
Timpul	Mura Pock	Epoca Pușa	Ducesa Brebenea	Giovinezza II Urganda	Talaz Pleava	Kamaa Kanada	Busuioc Makrele
Ordinea	Mura Pock	Epoca Pușa	Catinca Brebenea	Tais Cavaler	Talaz Ben Hur	Gr. Sterea Kamaa	Eol Makrele
Seara	Pock Sorvanet	Epoca Tătăran	Brebenea Ducesa	Cavaler Tais	Talaz Ben Hur	Kamaa Dolly Worthy	Eol Makrele
Semnalul	Zvon Pock	Epoca Pușa	Brebenea Katy Caid	Cavaler Tais	Ben Hur Pleava	Nation Kamaa	Eol Makrele
Evenimentul	Zvon Mura	Tătăran Pușa	Ducesa Brebenea	Cavaler Cina	Pleava Antrag	Nation Livada	Eol Geisha
Cei mai indicați	**Gr. Sterea 4 Mura 3 Zvon 3**	**Epoca 7 Pușa 2 Tătăran 1**	**Brebenea 4 Ducesa 3 Catinca 3**	**Cavaler 3 G-nezza II 3 Tais 2 Crăiasa 1 Jack 1**	**Talaz 5 Ben Hur 3 Antrag 1 Pleava 1**	**Kamaa 6 Gr. Sterea 3 Livada 1**	**Eol 5 Makrele 1 Peter Worthy 1 Geisha 1 Durdulia 1 Busuioc 1**

DIVERSE

● LA herghelia Târgșor s'au născut următorii trei foali :

Armăsar, din Troica.
Iapă, din Băbușca.
Iapă, din Credința.

VOLLEY BASKET-BALL

Astăzi în sala „Înainte"

O reuniune extrem de interesantă

O nouă etapă excepțională va găzdui astăzi sala societății Înainte, o etapă ce se anunță extrem de atrăgătoare pentru sportivii Capitalei.

Într'adevăr, dacă ați consulta programul ce se va disputa astăzi veți putea vedea că nu mai puțin de șase matchuri constituesc adevărate derby-uri, fiecare din ele putând figura cu succes necontestat drept „matchul vedetă" în orice reuniune de iarnă.

Etapa de astăzi — a XII-a pe teren acoperit — mai poate căpăta în afară de calificativul de excepțional și acel de neuniune a clasificărilor numeroaselor cupe ce se desfășoară în această iarnă.

Astfel, ziua de astăzi este sortită să ne dea pe câștigătorul cupei de volley feminin „Ion Neguț" și să ne indice adversarul Avântului Sportiv în finala cupei de volley „Profesor D. Ionescu" pentru băeți.

Tot la volley, echipele de băieți din prima categorie încep o nouă cupă, oferită de Avântul Sportiv. In prima zi, sorții au decis să se întâlnească donatorii cu Sportul studențesc și Aurora O. C. B. cu Macaby.

Să nu credeți însă că basket-ballul a fost neglijat căci tot astăzi turneul final al cupei „E și N. Grozăvescu" ne va indica pe sistualul câștigător al ediției 1939—940, deoarece Sportul Studențesc I și V. S. C., cele două echipe cu cele mai mari veleități de a cuceri trofeul, se întâlnesc într'un match definitiv.

După cum se poate vedea, am avut perfectă dreptate să acordăm și acestei reuniuni titlul de „excepțională".

Iată acum partidele cari se vor disputa astăzi.

VOLLEY FEMININ

Activitatea feminină se reduce astăzi la un singur match de volley, match ce constitue însă finala cupei „Ion Neguț" și care are drept combatanți pe A. S. Aurora și C S. Bonaparte.

Despre volley-balul practicat de către cele două echipe finaliste, nu mai este nevoe să scriem căci ambele grupări au un trecut frumos în acest sport.

Vom menționa însă că Aurora s'a clasat în finală fără să piardă niciun punct, iar Bonaparte n'a făcut decât un singur match nul, în toate partidele pe cari le-a susținut.

Putem deci pronostica fără să greșim căutși de puțin că vom asista la o partidă ce se va disputa cu multă îndârjire, căci după clasamente echipele par de forțe egale.

Favoritul acestei întâlniri este însă Aurora, posedând mai multă tehnică decât adversarele.

Pe teren echipele se vor prezenta în următoarele formații:

AURORA: *(Tricou rom., short alb)* Soffi Rapapport, Stella Busescu, Berta Marcovici, Lelly Marcovici, Monica Albu și Angela Adelstein.

BONAPARTE: *(Tricou bleumarin, short alb)* Tully Marinescu, Annice Agapie, Lulu Cristescu, Adina Popescu, Getta Cristescu, Bena Agapie și Medelaine August

BASKET-BALL

La basket-ball „partida zilei" o constitue desigur întâlnirea dintre prima echipă a campionilor naționali și V. S. C.

Este știută rivalitatea ce există între Sportul Studențesc și V. S. C., astfel că numai trebue să insistăm asupra jocului ce va fi prestat de ambele echipe, mai ales dacă mai spunem că acest joc e decisiv pentru soarta cupei pusă în joc.

Deasemenea putem proonostica fără să ne fie teamă vom fi desmințiți că partida va fi extrem de dură, arbitrul trebuind să sancționeze imediat orice brutalitate, altfel jocul va degenera.

Un favorit sigur e greu de dat, deoarece Sp. Studențesc, deși primește de puțin favorit, este handicapat prin lipsa moralului care la V. S. C. este excelent.

Vor nitrerupe oare universitarii seria de victorii a V. S C.-ului? Iată o întrebare, la care nu putem de un favorit precis.

Totuși, prin simplă imprezie, indicăm victoria — la mare luptă, — a universitarilor.

Tot în cadrul turneului final al trofeului „Frații Grozăvescu", garanitură secundă a Sportului studențesc se întâlnește cu Bonaparte.

Un match destul de interesant, căci speranțele universitarilor au mult talent și nici Bonaparte nu este o echipă slabă

Cu mai multă rutină, Bonaparte are cele mai multe șanse de a câștiga punctele puse în joc.

Tot la basket, C. F. R-ul reintră susținând un match amical cu Tirul.

Nu de altceva! Ca să nu uite să joace!...

VOLLEY-BALL MASCULIN

Programul de astăzi de volley băeți se încadrează în două trofee. Se vor juca astfel restanța pentru cupa „Profesor D. Ionescu" și se va începe un nou trofeu oferit de către Avântul Sportiv și la care vor participa primele trei clasate din fiecare serie a cupei „profesor D. Ionescu".

Un program deci de zile mari, cu atât mai mult cu cât în cadrul restanțelor se va disputa și Derby-ul primei serii ce are drept combatanți pe Venus și Bonaparte, două dintre cele mai bune formații din Capitală în ciuda faptului că există între echipe diferența de categorie.

Că Bonaparte, n'a pierdut până acum niciun match nu-i de mirare, căci este știut faptul că și-a întărit simțitor echipa prin achiziționarea vedetelor dela Telefon Club.

Surpriza o constitue însă Venus. Campionii categoriei a III-a, respectându-și specialitatea pe cari o au în sală, au câștigat până acum toate partidele pe cari le-au jucat.

Vor câștiga și astăzi?

Nu este exclus, căci actualmente „negrii" și-au asudat o formație cum rar se poate întâlni. Astfel că această ciocnire se anunță extrem de pasionantă, ambele echipe posedând vete autentice ale volley-ballului românesc.

In cadrul celorlalte restanțe, *Viforul Dacia* este favorit în fața *Monitorului Oficial* iar *Delavrancea* jucând serios poate întrece pe *Cărămidarii de jos*, după cum *Radu Vodă* are cele mai multe șanse de a câștiga deoarece se întâlnește cu *Crai Nou*.

CUPA „AVANTUL SPORTIV"

După cum am spus mai sus, tot astăzi începe un nou trofeu, cel oferit de „Avântul Sportiv" pentru primele trei clasate din fiecare serie a cupei „D. Ionescu".

In prima zi, sorții au decis ca donatorii să întâlnească pe Sportul Studențesc, iar Aurora O.C.B pe Macaby. Deci, două matchuri cu perspective splendide și în care tehnica și elanul vor fi împărțite fără restricție.

In privința tehnicei, mai tare se anunță ciocnirea dintre Aurora O.C.B. și Macaby două echipe cu trecut — bine înțeles și cu prezent — în volley-ballul bucureștean.

Favorit al acestei întâlniri apar fuzionatele, totul depinde însă de formația pe care o vor prezenta, căci deși pot alinia o echipă căreia să nu-i poată rezista nimeni „Amoriștii" trec printr'o mare criză de jucători, din cauza concentrărilor.

Cum Macaby se pare că se va prezenta „în cinci", indicăm favorit pe Aurora — O.C.B.

In ceeace privește elanul, atunci, partida dintre Avântul Sportiv și „reînviata" formație a universitarilor este la înălțime, căci cu trăgători talentați, ambele echipe pot imprima matchului o alură foarte susținută.

Respectând tradiția, Avântul Sportiv este favorit, căci întotdeauna atunci când s'au întâlnit cu universitarii „roșii" au făcut partide strălucite chiar dacă în precedentul match au jucat slab.

Va fi oare în stare Sportul Studențesc să răstoarne tradiția?

P. FLORIAN

Iată acum partidele cari se vor desfășura astăzi:

— Ora 9,30: Monitorul Oficial—Viforul Dacia volley băeți arb. Georbeade, asistenți Andrei Joan și Andronescu Virgil.

— Ora 10,30: Venus—Bonaparte volley băeți, arb. C. Riegler, asistenți Papinian V. și Bejenariu D.

— Ora 11: Bonaparte—Aurora volley fete, *finala Cupei „Ioan Neguț"*, arb Fr. Marinescu, asistenți Cosma Hociung și Bobeș M.

— Ora 12: Sportul Studențesc I—V.S.C. basket-ball băeți arb. P. Oreu, asistenți Grigorescu C-tin și Tipărescu Al

— Ora 15,30: A.S.C.J.—Delavrancea volley băeți, arb. Vetra Anton, asistenți Cărăc Dem. și Enescu D.

— Ora 16: Bonaparte—Sportul Studențesc II basket-ball băeți, arb. Samy Gruenstein, asistenți Lascarov Moldovan și Popescu Alex.

— Ora 17: Aurora-O.C.B.—Macaby volley masculin, arb. Andronache A., asistenți Kestalman și Milosievici M.

— Ora 17,45: Sp. Studențesc—Av. Sportiv volley băeți, arb. Arachian Gr., asistenți Pleton și Verhoeven.

— Ora 18,30: Crai Nou—Radu Vodă volley băeți arb. Scorțeanu, asistenți Zamfirescu și Beloiu.

— Ora 19: C.F.R.—Trul basket amical, arb. Udenio, asistenți Ionescu Dan și Epuran Gh.

Dela Districtul Bucureşti

Se aduce la cunoștința grupărilor cari au înscris echpe în „Cupa începătorilor" la volley-ball. că Luni 12 Februarie 1940, se va trage la sorți programul. Pentru aceasta e necesar ca toate grupările să fie reprezentate de delegați.

Tot Luni 12 Februarie se primesc înscrieri pentru o nouă competiție de basket ball masculin care va începe în curând

Deoarece s'a anunțat în mai multe rânduri verbal și în scris grupările cari nu vor achita cotizația către F.R.B V. sunt suspendate și nu au dreptul de a participa.

Concursul începe la ora 9,30.

In cutii a 3 tablete și a 20 de tablete

Dela Muncă şi Voe Bună

Organizația Muncă și Voe Bună, secția sportivă, organizează un concurs de tir la poligonul de tir A.N.E.F., pentru breasla funcționarilor particulari.

Funcționarii se pot înscrie la sediul Breslei și înzina concursului la poligon.

Concrusul începe la ora 9,30.

Citiți zilnic UNIVERSUL-SPORT

PING-PONG

După a doua zi a campionatului districtual

Macaby este virtual campion

După a doua zi a campionatului districtual, MACABY este virtual campion. Într'adevăr gruparea din Dudești prezentând un lot de tineri jucători, a dispus de grupări cu pretenții serioase.

Echipa alb-albaștrilor este compusă din: Nicu Naumescu, I. Lucian, Jach Herscovici și Maria Moscovici.

Următorii în clasament sunt SPORTING și ENERGIA. Sporting, un candidat cu impresionante state de serviciu, a debutat cu stângul. Infrângerea suferită l-a făcut să ia matchurile în serios și urmarea a fost că a dispus de Aurora cu impresionantul scor de 5:1.

ENERGIA a fost revelația campionatului prin jocul frumos desfășurat și rezultatele obținute. Întâlnirea dintre ea și Sporting va desemna pe ocupantul locului doi.

Lanterna roșie este deținută de AURORA care o ține strâns și o va păstra tot timpul campionatului.

CLASAMENTUL

1. MACABY	2 2 0	4 p.
2. Sportin	2 1 1	2 p.
3. Energia	2 1 1	2 p.
4. Aurora	2 0 2	0 p.

In sala Barașeum

Cupa „Verea" promite o luptă frumoasă prin valoarea echipelor concurente înscrise

Azi va avea loc în sala „Barascheum" unul dintre cele mai interesante concursuri ale anului ,de tennis pe masă, la care echipele bucureștene vor lua parte atât spre a-și dovedi forțele, cât și pentru a-și adjudeca premiile valoroase cu cari echipele învingătoare vor fi răsplătite.

O frumoasă cupă va primi echipa întâia clasată, donată de d. Weinberg Verea, în la fiecare probă, semi-finaliștii vor primi plachete, medalii și diplome.

Orice club poate prezenta mai multe echipe, dar punctele totale reușite de aceștia nu se vor aduna.

Probele ce se vor disputa sunt următoarele:

Echipe domni, echipe doamne, simplu domni, simplu doamne, dublu domni, dublu doamne, dublu mixt și juniori.

Toate cluburile participante sunt obligate să prezinte, înaintea începerii probelor, liste cu numărul și numele jucătorilor ce prezintă.

Până în prezent s'au înscris următoarele cluburi:

Sporting, Macabi, Energia, Steaua, Pebe.

Se vor mai organiza cat. II, a III-a și proba ziariștilor, dar acestea nu se vor socoti la cupă.

b.

Azi în sala de gimnastică a liceelor comerciale No. 1 şi 2, un concurs popular de tennis de masă

Federația de tennis de masă, organizează azi după amiază în sălile de gimnastică ale gimnaziilor comerciale de fete și băeți No. 1 și 2, un mare concurs popular de ping-pong, începând dela ora 16.30.

Cupa „Câmpineanu" la Ploeşti

PLOEȘTI. — Azi începe disputarea primei etape a Cupei Districtului Ploești.

După reușitul concurs pentru Cupa Ing. S. Câmpineanu, Dispă, are următoarea înfățișare:

Ora 10: Deschiderea oficială printr'o slujbă religioasă.

Ora 11: A. S. M. Ploești—Româno-Americană.

Ora 11,30: Tricolor-C. F. P. V.—Start-Club.

Ora 16: Tricolor-C. F. P. V.—Bar-Kohbe.

Ora 17: A. S. M. Ploești — Start-Club.

Ora 17,30: S. K. 38—Concordia.

Cu capul umflat ca un dovleac Godoy i-a rezistat lui Joe Louis toate cele 15 reprize...

...şi—scrie „New York Times"—ar putea să-i răpească titlul într'o revanşă!

Entuziasm de nedescris în Chili

Joe Louis şi Arturo Godoy la semnarea contractului. La mijloc generalul John J. Phelan, preşedintele comisiei de box a statului New-York.

Pe vasta arenă „Madison Square Garden" din New-York s'a desfăşurat Vineri seara o mare gală de box, în cadrul căreia Joe Louis, campionul mondial la toate categoriile, a întâlnit pe chilianul Arturo Godoy, cel mai proaspăt chalenger al său.

Deşi se credea că Louis va lichida cu adversarul său în mai puţin de 3 reprize, spre surprinderea generală matchul a fost dus până la capătul celor 15 reprize, iar victoria a fost acordată — natural — negrului din Detroit, la puncte.

Rezistenţa eroică a challengerului Godoy a fost viu aplaudată de publicul spectator.

UN LUPTATOR FORMIDABIL GODOY

New-York, 10. — *Victoria repurtată de către negrul Louis asupra lui Godoy, face obiectul unor comentarii foarte animate în presa americană Boxeurul din Chili s'a relevat în cursul acestei partide ca un luptători formidabil şi e socotit ca adversarul cel mai periculos pe care l-a întâlnit Louis până acuma Se crede chiar că într'un match revanşă Godoy ar putea deposeda pe campionul negru de titlul său.*

JOE LOUIS POATE FI INVINS?

New-York, 10. — **S'a întâmplat foarte rar în analele boxului ca un boxeur să fi manifestat atâta bucurie după o partidă sângeroasă de 15 reprize din care a ieşit invins. Godoy cu capul umflat ca un dovleac, se cor portă ca şi cum ar fi câştigat titlul pe care Louis îl deţine de atâta timp. Chilianul par'că ar fi câştigat la loterie, îmbrăţişă pe oricine se apropie de el bâlbâind cuvinte spaniole. Managerul său, Weill nu era de loc mai calm decât acela care a părăsit ringul fără a fi atins vre-odată podeaua. Se remarcă deasemenea faptul subliniat şi de managerul american, că Godoy n'a fost atins mai violent decât o singură dată şi anume în roundul cinci.**

Weill a mai declarat că după părerea lui, matchul s'a terminat la egalitate, dar şi aşa e mulţumit de rezultat.

Dacă Godoy ar fi putut să-şi rezerve forţele pentru ultimele rounduri, ar fi învins cu siguranţă. Louis calm, aproape confuz, era de părere că nu a făcut aceiaş figură ca în luptele sale precedente, ceeace el xplică prin flul de a lupta bizar a chilianului căruia nu i-a putut impune tactica sa. Louis susţine că şi-a rezervat puterile în ultimele reprize fiind asigurat de avantajul pe care-l obţinuse în primele reprize. Având în vedere că mai are multe matchuri în perspectivă pe acest an, Louis a căutat, pe cât posibil, să se menajeze. Intr'adevăr după 15 rounduri dure, nu părea de loc epuizat.

Ziarul New-York Times, comentând această partidă, scrie că judecând după matchul de aseară, un alt campion — care ar adopta tactica lui Godoy reuşind în acelaş timp să lovească mai tare, — posedând forţa lui Galento, ar putea să-i răpească lui Joe Louis titlul său atât de invidiat.

Louis a câştigat într'un stil neglijent contra unui boxeur care nu cunoaşte nici frica nici retragerea. In roundurile 4, 7 şi 8, Godoy era atât de setos de acţiune încât continua lupta chiar şi după sunetul gongului. New-York Herald Tribune scrie: Louis nu era acelaş om care l-a învins a doua oară pe Schmeling, care a zdrobit pe Henry Lowis şi pe Galento. Louis era lent în mişcări, ezita des. El a reuşit totuşi să lovească — în mai mu'te rânduri — cu amândoi pumnii, pe adversarul său şi să-l facă să sângereze din nas. O singură dată l-a rănit şi sub och'u stâng. Cu toate acestea, Godoy rezista cu înverşunare.

Fiind încurajat de manifestările publicului asupra deciziei date, Mike Jacobs a dat asigurări că va încerca să perfectueze o nouă întâlnire între cei doi campioni încă înainte de luna Septembrie.

IN CHILI, ENTUZIASM

SANTIAGO DE CHILI, 10. — Matchul Joe Louis—Godoy a fost ascultat aici de mii de oameni cari se îngrămădeau în jurul difuzoarelor aşezate în principalele piete ale oraşului. Lumea era convinsă, după repriza cincea, că Louis a şi pierdut titlul. Mulţimea din ce în ce mai agitată, a izbucnit strigăte de indignare la anunţarea deciziei arbitrilor.

Cercurile sportive din Chili, luând cunoştinţă de detaliile matchului, presupun că decizia a fost echitabilă, dar se arată satisfăcuţi de comportarea minunată a lui Godoy.

Bartali din nou cu 40 km. la oră

ROMA, 10 (S. N. S.) — In cadrul „săptămânii siciliene" ciclistii cari au participat la marele premiu al Tr-olitaniei, au disputat azi la Catania o cursă de 60 kilometri pe velodromul local. După cele 100 de ture, „aşii" s'au clasat în ordine:

1 GINO BARTALI 1 h. 35' 42" cu o medie orară de 40 km. şi 28 de puncte.
2. Vicini, 32 puncte.
3. Servadei, 22 puncte.
4. Cimati

Mâine, la Palermo, se închide „săptămâna siciliană".

Celebrilor atleţi finlandezi Nurmi şi Maeki li s'a făcut o primire „made in U.S.A."

Ce decară campionii înainte de marile reuniuni ale căror vedete vor fi

NEW-YORK (corespondenţă). — Situaţia penibilă în care se găseşte Finlanda, are un mare ecou în toate ţările. Toate deplâng această situaţie şi se grăbesc să-i vină în ajutor prin diferite mijloace.

La această acţiune de ajutorare nu putea lipsi America.

Spre a veni în ajutorul ţării „celor o mie de lacuri", americanii vor organiza o serie de reuniuni atletice ale căror reţete vor fi trimise Finlandei.

Şi pentru ca aceste reuniuni să aibă un mai mare succes, s'au gândit să cheme şi pe celebrii atleţi finlandezi: Maeki şi Nurmi.

SOSIREA LA NEW-YORK

Fiind chemaţi în America, ambii atleţi au răspuns afirmativ.

Pe urmă însă, Nurmi şi Maeki luând parte activă în război (primul fiind chiar rănit) şi astfel ne mai putându-se antrena, ei au vrut să renunţe la deplasare.

Până la urmă însă, s'au răsgândit. S'au îmbarcat pe bordul vasului norvegian „Bergensfjord" şi acum câteva zile au sosit la New-York.

PRIMIREA TRIUMFALA

Publicul yankeu a ţinut să facă o primire frumoasă oaspeţilor săi.

Mii de oameni au fost prezenţi pe cheiu, ca să vadă, o clipă mai de vreme, atât doi atleţi celebri, cât şi, într'o măsură egală, doi eroi.

In timp ce publicul ovaţiona pe cei doi, consulul Finlandei şi d-na Eva Spane, sora mareşalului Mannerheim, care duce o prodigioasă activitate pentru Finlanda, au ţinut să le ureze bun venit chiar pe bordul vasului. Maeki şi Nurmi au coborit zâmbind şi în sunetul fanfarelor s'au îndreptat spre hotel

Aici, au fost salutaţi de primarul oraşului, d. La Guardia, care a promis ajutorul Americei faţă de Finlanda.

OPTIMISM

Odată sosiţi în New-York, a început şi ploaia de... ziarişti. Nurmi şi Maeki au fost asaltaţi din toate părţile cu o mulţime de întrebări. Printre altele, au fost întrebaţi şi despre părerea lor în privinţa reuniunilor. Deşi n'au vrut să vorbească prea mult, totuşi şi-au mărturisit încrederea în forţele lor şi, cu toate că n'au un antrenament prea temeinic (afară de acela al războiului) sunt siguri că vor avea o comportare ce va mulţumi publicul american.

ANTRENAMENT INTENS

Cu tot optimismul lor, de altfel justificat, celebrii atleţi finlandezi se pregătesc intens în vederea reuniunilor ce vor avea loc.

Ei fac un antrenament metodic, care, fără îndoială, va suplini lipsa de antrenament de până acum

In congresul de la Milano

U.C. I. a aprobat turul Franţei şi turul Germaniei

(Serviciul nostru special)

ROMA, 10. — Azi s'a ţinut la Milano congresul Uniunii Cicliste Internaţionale.

Primul punct interesant la ordinea de zi a fost regulamentul cupei mondiale. După discuţii multiple nu s'a putut ajunge la nici un acord şi a rămas ca delegatul italian să depună la congresul din primăvară un proect complet.

NU SE ORGANIZEAZA CAMPIONATELE MONDIALE

In anul acesta nu vor fi organizate campionatele mondiale cicliste. Ele vor fi substituite de „marele premiu U. C. I." care se va disputa în vară, la Milano, după noul regulament, ca experienţă.

Congresul a acceptat ca Italia să organizeze campionatele mondiale din 1942.

TURUL FRANTEI ŞI AL GERMANIEI !...

Trecând la discutarea programului internaţional, congresul uniunii a aprobat disputarea „tururilor" Ungariei, Italiei, Franţei şi Germaniei.

Vom avea însă un „Tour de France" sau un tur al Germaniei?

Să sperăm că da.

D-rele Caroen şi Kerkhove au realizat două noui performanţe excepţionale

Nouile revelaţii ale natatiei femenine belgiene, d-rele Caroën şi Vande Kerkhove, au realizat din nou două performanţe excepţionale.

D-ra Caroën a câştigat proba de 100 m. liber în 1:10, fără să se întrebuinţeze prea mult.

Specialiştii cred că ea este capabilă să facă cu uşurinţă 1:08. Vechiul record era deţinut tot de d-ra Caroën cu 1:11,2.

Cealaltă vedetă, Vande Kerkhove, a realizat pe 200 metri brasse 3 minute, ameliorându-şi vechiul record cu 02,5 sec. (N.R. Este interesant de relevat că recordul nostru deţinut de Aramgosi este 3:03, deci cu 03 secunde mai slab ca performanţa belgienei).

A doua clasată a făcut numai 3:15, astfel că am putea spune că d-ra Kerkhove n'a avut adversară.

Ambele performanţe au fost obţinute în bazinul acoperit dela Ostende.

Editura Societăţii Anonime „Universul", Bucureşti, Str. Brezoianu No. 23—25 — România

Taxa poştală plătită în numerar conform aprobării dir. generale p. t. t. nr. 24.464/939

2 LEI

UNIVERSUL

8 PAGINI
40 - 1940

Redacţia şi Administraţia: Palatul „UNIVERSUL" str. Brezoianu 23—25. Telefon: Centrala 3.30.10; Redacţia 4.21.81. Redactor responsabil EUGEN DUMITRESCU

Proprietar: „Universul", S. A.
Adm.-delegat: STELIAN POPESCU
Inscris sub No. 167, Trib. Ilfov

Nr. 40. — Anul III ● BUCUREŞTI. — Marţi 13 Februarie 1940

ABONAMENTE:
Pentru grupări sportive 1000 lei anual

1 an LEI 500
6 luni LEI 270
3 luni LEI 150

...ŞI TOMA AUREL A FOST FURAT!...

37 de goaluri pe viscol...

IERI

Venus-Luceafărul 8-3
Sp. Stud.-Met.-globus 7-1
Juventus-Socec 7-5
Unirea Tr.-Dacia Tr. 4-2

Cum au decurs antrenamentele de ieri din Capitală

Pregătirile echipelor divizionare A din Capitală au păşit spre o fază finală, cu ziua de ieri. Intr'adevăr, —cu excepţia Rapidului — echipele bucureştene au susţinut eri dimineaţă matchuri amicale:

Venus—Luceafărul 8-3.
Sp. Studenţesc—Metalo globus 7-1
Juventus—Socec 7-5
Unirea Tr.—Dacia Traiană 4-2.

Sunt primele matchuri publice, ca să spunem aşa, — şi deci nu pot fi puncte de plecare spre concluzii definitive. Atât se poate spune, că echipele au manifestat o condiţie foarte bună şi multă dispoziţie de joc.

Un fapt foarte important şi pe care-l subliniem în mod deosebit: deşi eri dimineaţă a fost un viscol puternic, totuşi echipele nu şi-au contramandat antrenamentele.

Trebue ca jucătorii să fie obicinuiţi cu intemperiile, pentrucă nu se ştie dacă primele etape ale returului nu se vor disputa pe zăpadă.

Şi foarte bine au făcut.

Antrenamentul Venus-Luceafărul sub zăpadă.
SUS: David (cu fular şi un basc în cap) se pregăteşte să împingă o mige albă. Asta în timp ce Humis (în training) vrea să tragă.
JOS: Ploeşteanu (în training) încearcă — în zadar — să-şi regăsească echilibrul. A fost driblat scurt

La 23 Ianuarie, în revanşe, l-a bătut net pe Pablo Dano...

Juriul a dat match nul... publicul a cerut victoria lui Toma...

Juriul a revenit şi l-a declarat învingător pe... Pablo Dano!

Lou Salica s'a îmbolnăvit subit şi a refuzat să boxeze cu Toma la 23 Ianuarie

Veşti noui despre Toma Aurel. Dar de data aceasta nu atât de bune. Pentrucă distanţa până la titlul mondial s'a mărit din nou.

După Milică Teodorescu s'a convins şi Toma că este foarte greu să poţi boxa pentru titlu în America. Cu atât mai greu cu cât şi el nu are de luptat numai cu boxeurii de pe ring. Ci mai ales cu arbitrii şi judecătorii matchurilor lor.

Ceeace este infinit mai greu, vă rugăm să ne credeţi.

Dar să începem metodic.

INTR'O SALA CELEBRA...

La New-York, Toma se antrenează la N. Y. Mirror. Pentru americani, numele acesta spune foarte multe lucruri. Căci este sala care a dat cei mai mulţi campioni mondiali.

(Continuare in pag. 7-a)

Football Football Football Football Football Football Football

Din nou antrenament în familie la Reșița

Combinata A a U.D.R. a învins combinata B cu 7-4 (3-2)

Reșița, 11 (prin telefon). — Divizionara locală U.D.R. negăsind nici o echipă din orașele vecine cu care să se poată antrena, a fost silită să joace din nouă în familie. Au fost alcătuite două combinate A și B, cari s'au antrenat împreună. Echipa A a câștigat cu 7:4 (3:2).

CONDIȚIE FIZICA EXCELENTA

Partida a fost foarte disputată și jocul a plăcut. Terenul a fost greu și controlul balonului dificil din cauza zăpezii. Jucătorii, dacă nu au recăpătat complet controlul balonului, posedă o condiție fizică excepțională și e mai mult decât probabil că cu greu vor fi întrecuți la acest capitol de vreunul dintre adversari.

PUNCTELE

Au fost marcate de Spielmann (2), Micu (2), Păcurariu (2) și Dragoescu pentru combinata A și Dura (2), Oppeltz și Schira pentru B.

ECHIPELE

Combinatele au avut următoarea alcătuire:

A: Boulescu-Popa, Floruț II-Neagrău, Csipay, Lacatos-Micu, Păcurariu, Spielmann, Făgărășanu, Dragoescu.

B: Grivina-Fodor, Alașu-Walner, Floruț III, Mărgineanu-Schira, Sölössy, Oppelz, Munteanu, Dura.

TREI ABSENȚE

Pentru azi, se aștepta reintrarea portarului titular Füllop, rănit astă toamnă în matchul cu Juventus.

Füllop a fost însă concentrat în cursul săptămânii, la fel cu Pop Vasile. E deci probabil că U.D.R. nu va putea face uz de serviciile lor multă vreme.

A mai lipsit dela antrenament Zsizsik, fiind ușor gripat.

Din cauza timpului nefavorabil din Ardeal toate matchurile amicale au fost contramandate

Cluj, 11 (prin telefon). — Pentru azi după amiază, erau perfectate în majoritatea orașelor ardelene matchuri de antrenament, în cari echipele divizionare doreau să-și verifice forma în vederea returului campionatului național.

Din cauza viscolului care a bântuit Ardealul, toate partidele au trebuit să fie contramandate.

Rezultatele din Jugoslavia

Belgrad, 11. — **Rezultatele matchurilor amicale, jucate azi în Iugoslavia, sunt următoarele:**

BELGRAD

IUGOSLAVIA—VITEZ (Zemun) 14:1 (4:1). Echipa gazdă a făcut ce a vrut pe teren. De notat că Lovrici, portarul Iugoslaviei n'a avut decât trei mingi de prins în tot timpul matchului.

Au marcat: Petrovici (4), Pevlici (3), Rakar (2), Savici (2), Aibe (2) și Afacașkovici, iar pentru învinși Helbrich.

BOROVO

BATA-MITICI-Belgrad 3:2.

KRAGUAJEVAC

Gradjansky (Skoplje—Radnicky.

Din lumea cluburilor mici

● **A.G.E.R.** s'a antrenat eri dimineață pe stadionul Giulești. La acest antrenament au participat și noile achiziții ale „electricienilor".

● In cursul acestei săptămâni, A. S. Distribuția va face două antrenamente pe terenul dela Mogoșoaia.

● **LAROMET** se va antrena tot pe terenul Bruința și va începe chiar la sfârșitul acestei luni.

● **ORFEUS** se pregătește intens pentru organizarea balului care va avea loc în cursul acestei luni.

● **COMISIUNEA** districtuală va ține Joi o importantă ședință.

● **ION CREȚU**, excelentul mijlocaș al grupării A.G.E.R., nu va juca în primele matchuri ale sezonului viitor.

● **DACIA TRAIANA** urma să se antreneze ieri în compania Olympiei.

Antrenamentul a fost contramandat din cauza timpului nefavorabil.

● **DEȘI** înființată la începerea actualului campionat, A. S. Imprimeria Capitalei a reușit să facă o figură destul de frumoasă într'un lot de echipe cu mari posibilități.

Această frumoasă comportare se datorește în cea mai mare măsură d-lui Gigi Teodorescu, vice-președintele grupării, și antrenorului Alexandru Haițaț.

Iată și rezultatele obținute:

A. S. Impr. Capit.	—P.T.T.	1-3	
„ „ „	—Șoimii	2-3	
„ „ „	—Phenix	4-1	
„ „ „	—F.C. Nat.	0-1	
„ „ „	—E. T. A.	5-8	
„ „ „	—Fulgerul	5-3	
„ „ „	—Generala	1-0	
„ „ „	—Comro	3-1	
„ „ „	—Dâmbov.	0-2	
„ „ „	—Cotroceni	1-2	

Și în Italia

Noul aspect al conducerii federației italiene de football

Comitetul Olimpic Italian în ultima sa ședință a sancționat alegerile federației italiene de football al cărui comitet și comisari au următoarea componență:

COMITETUL FEDERAL

Președinte: general Giorgio Vaccaro.

Vice-președinte: consilier național Rodolfo Viccini.

Secretar: inginer Ottosino Barassi.

Membri: Bruno Baicchi, Primo Baratta, Igino Betti, dr. Antonio Bodo, Feruccio Novo, Fermando Pozzani, cons. nat. Luigi Ridolfi, dr. Vittorio Angelo Vetta.

Reprezentantul F. I. M. S.: dr. Gino Fayano.

Reprezentantul Guf: dr. Enrico Auregi.

Reprezentantul Gil: Tito Livio Tedeschi.

Selecționeur unic: Vittorio Pozzo.

COMISIUNEA DIVIZIEI SUPERIOARE

Președinte: ing. Federico Sani.

Secretar: dr. Paolo Ventura.

Membri: dr. Bruno Bellini, av. Renzo Lodi, Ricardo Zoppini.

COMISIUNEA DE ARBITRI

Președinte: ing. Felice Rovida.

Secretar: dr. Mario Antonacci.

Membri: Gino Agostini, Giacinto Celano, Antonio, Scamoni.

In Germania matchurile de football continuă

Berlin, 11. — Următoarele matchuri de football s'au disputat azi în Germania:

Stettiner SC—VFL Stettin 2:2.
Beuthen 09—Vorwaertz Gleiwitz 3:0.
I. SV Jena—Heida 3:0.
Eimsbuettel—Kemet 2:0.
Schalke 04—SpVG Rohlinghausen 2:2.
Rot Wiess Essen—Fortuna Duesseldorf 1:0.
Bonner FV—LSSV Troisdorf 4:1.
Kickers Offenbach—PBV Frankfurt 1:0.
Freiburger FC—DV Waldhof 1:1.
VF.B. Stuttgart—SSV Ulm 3:0.
SpVG Fuehr—Nemeyer Nuernberg 3:2.
I. FC Nuernberg—Jahn Regensburg 5:2.
Vienna—Rapid 5:5.
Admira—Wacker 4:2.
Teplitz—Komotau 4:2.

F. C. Carpați A a învins rezervele cu 8-1 (3-0)

A fost alcătuită echipa pentru jocul cu Olimpia

Baia Mare, 11 (prin telefon). *F. C. Carpați s'a antrenat azi după amiază, jucând pentru prima oară un match în acest sezon. Pregătirile au fost accelerate în special în vederea matchului de cupă pe care trebue să-l dispute la 18 crt. cu Olimpia din București.*

ECHIPA A A INVINS B CU 8:1 (3:0)

Matchul de azi a opus echipei prime pe aceea a rezervelor. Cum era și natural, echipa întâia a câștigat. Dar de o manieră care dovedește că jucătorii și-au revenit complet în cea mai bună formă, căci au înscris nu mai puțin de opt goaluri și n'au primit decât unul.

Punctele învingătorilor au fost înscrise de: Perneky (3), Lucaciu (2), Szöke (2) și Telegdy. Pentru învinși a marcat Fântăneanu.

A FOST ALCATUITA ECHIPA PENTRU JOCUL CU OLIMPIA

După antrenament, antrenorul clubului Jenny a alcătuit pentru jocul cu Olimpia, care urmează să se dispute Duminecă viitoare, următoarea formație:

Hevessy-Damian, Holtzmann-Seremy II, Ghidaly, Kerth-Lucaciu, Gallis, Pernecky, Telegdy, Szöke.

Beogradski

a câștigat „Cupa Svetkovici", învingând Gradjanski cu 1-0 (1-0)

Belgrad, 11. — Astăzi după amiază s'a disputat la Zagreb cea de a patra întâlnire dintre echipele Beogradsky și Gradjansky contând drept finală a Cupei Svetcovici.

Partida a revenit formației Beogradsky cu scorul de 1:0 (1:0), care astfel a câștigat definitiv trofeul.

Singurul punct a fost marcat în minutul 23 de Glișovici.

Dela învingători toți jucătorii au făcut o partidă excelentă, remarcându-se în special linia de mijlocași, în frunte cu Lechner.

Gradjanski a jucat inegal și că n'a fost învinsă cu un scor mai mare se datorește exclusiv portarului Glaser.

Matchul a fost condus de d. Stefanovici.

La Timișoara nu s'a jucat nici un match

Timișoara, 11 (prin telefon). — Pentru azi erau hotărîte aci câteva matchuri de antrenament între echipele divizionare și districtuale.

Din cauza timpului nefavorabil — a viscolit toată ziua — matchurile au trebuit să fie amânate.

SPECTACOLE

Teatre

OPERA: Redeche.

NAȚIONAL: Femeia Cezarului.

STUDIO: Fata dela mansardă.

SARINDAR: D-șoara Butterfly.

MUNCA ȘI VOIE BUNA: Vreau să muncesc.

COMOEDIA: Taifun.

SAVOY: Radio Tănase.

ALHAMBRA: Pe frontul Alhambra.

LIGA CULTURALA: Sacontala.

ALHAMBRA BABY: Baby iubește.

TEATRUL ATELIER: Redache.

Cinematografe

SCALA: „Capcana" și jurnal Paramount.

ARO: Ultima noapte și jurnal.

CAPITOL: Cântecul Deșertului și jurnal Fox și O. C. R.

TRIANON: Tndy Hardyq milionar, jurnal francez de războiu și jurnal Paramount nou

CARLTON: „Moartea obosită" și jurnal nou.

REGAL: Antanta cordială și Jurnal Paramount

SELECT: O fată căzută din cer

FEMINA: Plăcerea nebunilor

ARPA: Alarmă în miezul nopții și jurnal

PALAS BULEVARD: Vârsta ispitelor și Stan și Bran eroi fără voie.

ROXY: Razzia, jurnal O. C. R. și completare.

ELISEE: Stan și Bran aviatori și jurnal Paramount

FORUM: Iluzii și Nebuniile vacanței.

OMNIA: Cei trei mușchetari și Honolulu.

RIALTO: Fata bătrână și Eu sunt legea.

AIDA: Fata bătrână și Țiganii.

AMERICAN: Când felinarele se sting și Delir.

BIZANTIN: Aventuriera și Bătălia aurului.

BARCELONA: Victoria suverana Angliei și Frații Ritz șomeri.

CARMEN: Poveste tristă (film românesc) și Jertfa supremă

COTROCENI: Adevărul îndrăcit Bătălia aurului și 2 jurnale Fox și românești.

DACIA: Noaptea destinului și Stan și Bran eroi fără voie.

DIANA: Zorro (operă complectă).

DICHIU: Nu vreau să mor și Scandal fără motiv

EDISON: Filmul românesc: Poveste tristă, Eu sunt legea și trupa Georgescu Iași.

FLORIDA: Cei trei mușchetari și Hanul groazei.

FRANKLIN: Ea și El și Amanda.

GRAND: Gunga-Din și Frații Ritz în călăreții veseli.

GLORIA: Fata bătrână, Hoinarul și Jurnal.

ILEANA: Cântecul eroilor și Se aprind făcliile (film românesc).

IZBANDA: Tarzan în exil și Stan și Bran eroi fără voie.

LIA: Fata bătrână și Eroul dela Marna.

LUCIFER: Farandola și New-York sub teroare.

LIZEANU: Oameni de mâine și Vis de tinerețe.

MARNA: Delir, Andy Hardy comboy și Trupa de reviste Titi Mihăilescu.

MARCONI: Diavolii roșii (operă completă), jurnal, trupa de reviste și comedii D'Ayol.

MILANO: Stan și Bran aviatori și Soțul meu conduce ancheta.

MODEL: Evadatul din Alcatraz și Trader Horn.

MIORIȚA: Vin ploile și Oameni de cauciuc și jurnal

NISSA: Eu sunt legea și Totul pentru dragoste.

NONI: Senorita și Stan și Bran alpiniști.

NERO: Farandola și Soțul meu conduce ancheta.

ODEON: Vin ploile, Tom și Buster la cabaret și jurnal: Flota britanică

PACHE: Desmoșteniții soartei și Aventuriera.

PAX: Kentucky și Drumont detectiv.

PARIS: Diavolii roșii (operă completă).

RAHOVA: Delir și Caterina cea mică.

REX: Se aprind făcliile și Cheia de aur.

SPLENDID: Stan și Bran aviatori și Un înger de fată.

TOMIS: Vin ploile și Paradisul îndrăgostiților

TRIUMF: Union Pacific și Shirley salvează America.

UNIREA: Cei trei mușchetari și Bengali.

UNIC: Fata bătrână și Eroul dela Marna.

VOLTA BUZEȘTI: Cei 7 eroi și Poltava.

VERGU: Minciuna sfântă (Tragedia mamelor) și Bătălia aurului.

VOLGA: Bengali și Filmul românesc O noapte de pomină.

VENUS: Nevasta brutarului, Departe de țară și Jurnal.

Football Football Football Football

Juventus, cu Naciu centru atacant, a învins Socec Lafayette cu 7-5 (1-3, 4-4)

Prassler și Palmer, foarte buni

Terenul dela Mogoșoaia a găzduit eri dimineață matchul de antrenament dintre divizionara Juventus și echipa districtuală Socec Lafayette.

PALMER

Partida a fost cu deosebire interesantă, districtualii prezentându-se cu mult peste așteptări și opunând o rezistență îndârjită. Rezultatul final a fost 7:5 pentru Juventus, la prima pauză Socec conducând cu 3:1, Juventus reușind să egaleze abia în repriza doua (4:4).

BERBEACA ȘI OANA AU ÎNSCRIS CATE 3 PUNCTE

Goalurile au fost înscrise pentru Juventus de Oană (3), Dunăreanu, Naciu, Prassler și Șinka, iar pentru Socec Lafayette de Berbeacă (3), Grecu și Ghidriceanu.

SOCEC IN CONDIȚIE PERFECTA

Comportarea echipei districtuale a fost — după cum am menționat mai sus — peste așteptări. Districtualii sunt perfect la punct cu antrenamentul și posedă o condiție fizică excepțională. Cu individualitățile pe care le are, Socec este cu siguranță unul din cei mai autorizați candidați la promovare.

JUVENTUS N'ARE COHEZIUNE

Divizionarii au dovedit și ei o condiție fizică foarte bună: mâna lui Braun se vede imediat. Ceeace le lipsește este coheziunea între compartimente și în special între atac și linia de mijlocași. Nu ne îndoim că Braun, cu pricepere care îl caracterizează, va ști să facă să dispară și această lacună.

NACIU CENTRU ATACANT

O deosebită impresie a făcut apariția lui Naciu în centrul liniei de atac a roș-albaștrilor. El, cu shootul și masivitatea lui, era singurul indicat din întreaga linie de atac a Juventusului — formată din „pitici" — să ocupe acest post pentru care are toate calitățile fizice necesare.

Deocamdată, Naciu nu este aclimatizat cu noul loc pe care i l-a găsit Braun, dar după ce se va antrena puțin și va fi învățat să shooteze repede, credem că va face figură mai mult decât onorabilă.

ECHIPELE

Au jucat în următoarele formații:

Socec Lafayette: Paraschivescu, Sitaru, Teodorescu, Dobeș, Ghidriceanu Lazăr, Grecu, Barbu, Berbeacă, Radu, Mihailovici.

Juventus: Sadowsky, Dragomirescu, Endreffy, Petrescu, Palmer, Brandrabur Oană, Șinko, Naciu, Dunăreanu, Prassler.

S'AU REMARCAT

Dela Juventus: Petrescu, Brandrabur, Palmer și Prassler, iar dela Socec: Sitaru, Grecu, Berbeacă și Dobeș.

PRASLER

NEVRARGYL Dr. BOUSQUET
CALMEAZĂ IMEDIAT Durerile de cap și orice nevralgii
La FARMACII ȘI DROGUERII
IN CUTII A 3 TABLETE ȘI 20 TABLETE

In ciuda zăpezii

Sportul Studențesc s'a antrenat în compania lui Metaloglobus, pe care l-a învins cu 7-1

Universitarii au dovedit o condiție fizică excelentă

Sportul Studențesc s'a antrenat și el eri dimineață pe arena A. C. S. A. jucând un match în compania echipei districtuale Metaloglobus de care a dispus 7:1 (3:1).

Cu toată zăpada care cădea din abundență, partida a fost frumoasă și disputată.

PUNCTELE

Au fost înscrise de Gică Petrescu (2), Marinescu (2), Mihăilescu, Ștefănescu și Constantinescu-Grecu ,pentru învingători, iar pentru învinși de Matache.

S'au remarcat Ghenea, Gică Popescu, Ștefănescu și Constantinescu-Grecu dela studenți și Matache, Alterovici, Ionescu V. și Stratulat dela Metaloglobus.

ANTRENAMENT REUȘIT

In ciuda terenului foarte greu, jucătorii echipei divizionare s'au mișcat foarte ușor, dovedind o condiție fizică excepțional de bună.

Din punct de vedere tehnic și tactic, echipa s'a prezentat la fel de bine.

FORMAȚIILE

Metaloglobus: Stratulat—Sasz Ianovici (Ionescu Vasile) — Po-Korny, Weidl, Berl (Constantinescu) — Vasilescu (Lupu), Figaro, Matache, Alterovici, Nicolau.

Sportul Studențesc: Ghenea (M. Constantinescu) — Mialescu, — Mitan — Tache Dumitrescu, Drăgan, Beffa — Marinescu, Mihăilescu, Constantinescu-Grecu, Ștefănescu (Titi Dumitrescu), Gică Popescu.

Venus a învins ieri Luceafărul cu 8-3

Humis, în formă excepțională a înscris 5 puncte

Alt aspect dela antrenamentul Venus-Luceafărul

Venus s'a antrenat eri dimineață începând dela ora 10,30, pe arena din splaiul Independenței, jucând un match în compania Luceafărului.

Matchul a durat 90 minute fără întrerupere și s'a terminat cu victoria Venusului la scorul de 8:3.

LUCEAFARUL INTARIT CU PETEA, DAVID, ALBU ȘI IONESCU-CRUM

Echipa Luceafărului a jucat întărită cu David, Albu și Ionescu Crum, cari au jucat în linia de atac — afară de primul. Astfel se explică rezistența dârză pe care a întâlnit-o Venus.

HUMIS A INSCRIS 5 GOALURI

Punctele învingătorilor au fost înscrise de Humis (5), Ploeșteanu, Iordache și Orza. Pentru Luceafărul au înscris Petea, Albu și un junior.

Humis se dovedește din nou în formă excepțională și e probabil că în cursul campionatului să facă o figură demnă de trecutul său.

REINTRA BARBULESCU?

Venus a aliniat eri echipa sa obicinuită, cu o singură excepție: Bărbulescu a reintrat ca mijlocaș dreapta.

Iată de altfel întreaga formație: Iordăchescu-Sfera, Negrescu-Bărbulescu, Iuhasz, Lupaș-Orza, Ploeșteanu, Humis, Bodola, Iordache.

MARȚI, ANTRENAMENT

Viitorul antrenament se va face Marți după amiază la ora 15. Se va face condiție fizică și antrenament individual cu balonul.

La Obor a fost un match frumos...

Unirea Tricolor a învins pe Dacia Traiană și Creteanu cu 4-2 (2-2)

La Obor, viscolul n'a fost o piedică. Deloc. Poate a fost un stimulent. Ceeace nu este deloc o performanță excepțională, căci oborenii au jucat și la 20° sub zero.

Și uneori chiar pe ghiața lacurilor. Imaginația n'a lipsit niciodată din echipa Unirii Tricolor. Este, desigur, un lucru remarcabil aceasta pentru o echipă de football.

VECHEA POVESTE!

Matchul a început la ora 11.

Și a arătat că Unirea Tricolor n'a avut — ca multă vreme în campionat — centrul atacant. Explicația e însă mai puțin tragică. Oborenii n'au avut centru înaintași pentrucă au lipsit și Covaci și Alexandrescu. Și afară de ei Alecu Andrei.

In centrul liniei de înaintare a jucat Anghelache, care a cedat locul său din centrul liniei de mijloc unui junior talentat, lui Brădescu.

Altceva, nimic interesant. Echipa a prezentat jucătorii obicinuiți.

Formația a fost următoarea: Anton, Petrescu, Iliescu, Florea, Brădescu, Boteanu, Ir. Ionescu, Johny Dumitrescu, Anghelache, Cârjan, Lulu Mihăilescu.

ADVERSARUL: DACIA TRAIANA

Partenerul de antrenament trebuia să fie Fântânica. Dar pentrucă Dacia Traiană nu a mai jucat cu Olympia, Unirea Tricolor s'a antrenat cu ea.

Și cu Creteanu, care a jucat în poarta adversă. Matchul a fost destul de disputat. Ambele echipe au luptat încâi cu vântul și apoi una cu alta.

Antrenament isbutit; pentrucă și-a atins scopul fixat la început. A fost un foarte bun divertisment.

VICTORIE „APROAPE" LA LIMITA

A învins Unirea Tricolor. Scorul 4-2. Pentru oboreni au înscris Tr. Ionescu (3) și Lulu Mihăilescu.

Cele două goaluri ale învinșilor au fost discutabile, dar pentrucă ei n'au vrut să renunțe la ele trebuesc menționate.

Considerații tehnice? Niciuna. Pe un asemenea teren nu se putea prinde nimic în această direcție. Doar atât se poate spune că jucătorii s'au mișcat cu destulă ușurință. A fost firește, un match frumos.

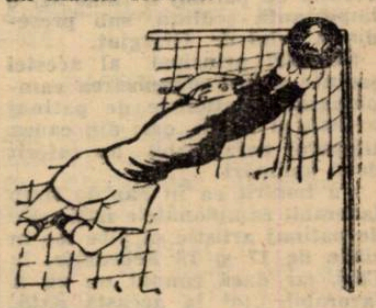

Ieri la Paris

Franța a terminat la egalitate cu Anglia 1-1

Paris, 11. — Pe stadionul Parc des Princes, s'a jucat azi după amiază matchul internațional de football dintre reprezentativele Angliei și Franței.

După un joc spectaculos, desfășurat într'o atmosferă amicală, echipele au terminat la egalitate, scorul fiind de 1:1.

SPORTURI DE IARNA

A început săptămâna skiului românesc

Concursurile de sărituri au deschis seria campionatelor naţionale, care vor continua Miercuri şi Joi la Poiana şi vor sfârşi Duminică la Vârful cu Dor

Skiul românesc este în plină activitate. Timp de o săptămână cei mai buni skieuri îşi vor disputa în probe şi localităţi diferite mult invidiatele titluri de campioni naţionali.

Seria marilor manifestaţiuni a început ieri pe un viscol năpraznic, când la Bonloc s'au întrunit săritorii şi au disputat campionatul naţional de sărituri.

Miercuri şi Joi campionatele naţionale vor continua la Poiana Braşov, unde sunt programate probele de fond şi ştafetă.

Insfârşit, Sâmbătă şi Duminică, la Vârful cu Dor şi pe Valea lui Carp şi-au dat întâlnirea cei mai buni tehnicieni, pentru a-şi disputa campionatul naţional de slalom şi coborîre.

Zăpada căzută în abundentă pretutindeni va contribui la buna reuşită a acestor concursuri, care vor avea darul să desemneze pe cei mai buni skieuri din ţară.

Cluburile şi federaţia pe de altă parte depun toate silinţele pentru reuşita completă a acestor întreceri.

Campionatele naţionale de sărituri s'au desfăşurat pe viscol şi ceaţă

Gross (Clubul de ski Braşov) şi Kovacsy (Clubul Turistic Braşov) învingătorii zilei

BRAŞOV. (Dela trimisul nostru special). — Vremea nu a favorizat desfăşurarea campionatelor naţionale de sărituri. Un viscol puternic, care a durat tot timpul concursului, a împiedecat realizarea unor performanţe de clasă.

Organizarea excelentă a fost asigurată de Clubul Turistic Braşov, iar publicul extrem de numeros a încurajat pe săritorii noştri, cari ieri, din nefericire, nu au putut realiza performanţele obişnuite.

Concursurile au început la ora 12 şi au luat sfârşit la ora 14. Peste treizeci de concurenţi au luat parte la cele trei probe de sărituri speciale şi combinate.

GH. KOVACSY CAMPION LA COMBINAT

Proba de sărituri pentru campionatul combinat fond şi sărituri a revenit lui Kovacsy (C. T. B.).

Iată rezultatele:

SENIORI

1. Kovacsy (C. T. B.) 210.7 puncte.
2. Brener (K. S. V.) 208.8 puncte.
3. Tőrök (C. T. B.) 203.1 puncte.
4. Zell E. (K. S. V.) 189 puncte.

JUNIORI

1. Welkens (C. T. B.) 203.01 puncte.
2. Schnell (K. S. V.) 193.05 puncte.
3. Munteanu (Metrom) 89.05 puncte.
4. Lungeanu V. (C. S. P. 64.01 puncte.
5. Lungeanu I. (C. S. P.) 63.07 puncte.

SARITURI SPECIALE

1. Gross K. (K. S. V.) 208.03 puncte, 38 m. 6, 41 m. Campion naţional.
2. Kovacsy (B. T. E.) 206.04 puncte, 33 m. 30—37 m.
3. Hausleitner K. (K. S. V.) 202.09 puncte 32 m. 30—39 m.
4. Brener (K. S. V.) 197.06 puncte, 39 m., 37 m.
5. Zell (K. S. V.) 196.04 puncte 35 m., 41 m.

Suedia a învins Finlanda la hockey cu 2-1 (0-0, 1-0, 1-1)

Stockholm, 11. — Azi s'a jucat în localitate matchul internaţional de hockey dintre echipele naţionale ale Suediei şi Finlandei.

Echipa suedeză a câştigat după mare luptă, cu 2:1 (0:0, 1:0, 1:1).

Sport şcolar

Astăzi are loc primul match de hockey pe ghiaţă în cadrul campionatului interşcolar, între Şcoala Evanghelică şi Spiru Haret, la ora 14 jum., la Oteteleşanu. Jucătorii sunt rugaţi să se prezinte la ora 14 precis la patinoar.

Al doilea curs de unificare pentru instructori se va organiza la 17-18 Februarie la Vârful cu Dor

Federaţia Română de Ski a luat hotărîrea să organizeze în zilele de 17 şi 18 Februarie un mare curs pentru unificarea metodei de predare a skiului.

La acest curs se pot prezenta instructorii care din diferite motive nu s'au putut prezenta la cursul dela Diham.

Prezentarea la curs în seara zilei de 16 Februarie la cabana S. K. V. dela Vârful cu Dor.

Conducerea cursului o are d. Lt. Col. Medeleanu, iar secretarul cursului este d. Maior Teacă, care va primi şi inscrierile instructorilor.

Cursul dela 17—18 nu durează decât două zile

Intreţinerea (hrana şi locuinţa) în cele două zile de curs, priveşte pe fiecare participant.

Federaţia de patinaj a fixat data campionatelor naţionale de patinaj artistic şi viteză

Cluj, 11 (prin telefon). — Federaţia de patinaj a ţinut azi o importantă şedinţă, sub preşedinţia d-lui dr. Giurgiuţ.

Obiectul principal al acestei şedinţe a fost organizarea campionatelor naţionale de patinaj artistic şi viteză, cari din cauza timpului nefavorabil au suferit două amânări.

S'a hotărît ca în caz de timp favorabil campionatele naţionale de patinaj artistic să aibe loc în zilele de 17 şi 18 Februarie, la Cluj, iar dacă timpul nu va fi favorabil, tot la această dată, însă la Lacul Roşu.

LOCUL CAMPIONATELOR VA FI COMUNICAT MIERCURI SEARA, TELEGRAFIC, TUTUROR GRUPARILOR INTERESATE.

In cazul când campionatele se vor desfăşura la Cluj, a doua zi concurenţii vor pleca la Lacul Roşu, unde se vor disputa concursurile pentru „Cupa Hirsch".

Campionatele de patinaj viteză vor avea loc tot Duminică, la Cluj.

Inceputul concursurilor a fost fixat pentru ora 8 dimineaţa.

Miercuri şi Joi se desfăşoară la Poiana Braşovului campionatele României de fond şi ştafetă

Marea întrecere se va desfăşura în regia clubului I. A. R. şi a Regiunii Braşov

Braşov, 11. — *Cu ocazia campionatelor naţionale de sărituri s'a întrunit şi comitetul F. R. S., care a luat importante hotărîri în legătură cu organizarea campionatelor naţionale de fond, ştafetă, slalom şi coborîre.*

CAMPIONATELE NAŢIONALE DE FOND SE VOR DESFAŞURA MIERCURI ŞI JOI

Zăpada căzută în ultimele două zile a determinat pe conducătorii Federaţiei să fixeze disputarea campionatelor naţionale de fond şi ştafetă chiar în cursul acestei săptămâni şi anume în zilele de Miercuri şi Joi dimineaţa. Hotărîrea luată la Bolnoc a fost imediat comunicată clubului I. A. R. de către d. V. Voicu preşedintele regiunii tuturor grupărilor braşovene şi celor din Predeal.

PREGATIRI IN POIANA

Cu toate că se vor desfăşura în zile de lucru şi în mijlocul săptămânii, campionatele de fond suscită un interes deosebit în lumea skieurilor, iar clubul I. A. R., sub entuziasta conducere a d-lui ing. Florescu a şi început pregătirile în vederea unei cât mai depline reuşite.

PROGRAMUL CONCURSULUI A FOST STABILIT

Tot în şedinţa dela Bolnoc s'a fixat programul campionatelor din Poiana, care se vor desfăşura în chipul următor:

MIERCURI 14 FEBRUARIE

Ora 9: *adunarea concurenţilor şi tragerea la sorţi a numerilor.*

Ora 10.30: *cursa de fond 18 km. Campionatul naţional seniori.*

Ora 12: *Campionatul naţional de fond (8 km.) juniori.*

JOI 15 FEBRUARIE

Ora 9: *apelul echipelor.*

Ora 9.30: *ştafeta juniori 4×6 km.*

Ora 10.30: *ştafeta seniori 4×10 km.*

Ora 14: *împărţirea premiilor.*

Din partea Comitetului Federaţiei Române de ski au fost delegaţi să asiste:

D. maior E. Teaca, A. Bartok şi N. Şerbănescu, membri în comitetul F. R. S.

Comitetul organizator este format din d-nii: ing. Florescu, V. Voicu preşedintele Regiunii Braşov şi un delegat al cluburilor participante.

Inscrierile în vederea campionatelor de fond şi ştafetă se primesc până mâine Marţi 13 Februarie ora 19, la Oficiul de Turism Braşov (clădirea Primăriei).

Taxele se vor achita în ziua concursului la apelul concurenţilor care se va face la restaurantul Turcu în Poiana în fiecare zi de concurs între orele 9—9.15.

PREMIILE ŞI CUPELE

Primii trei clasaţi în probele de fond vor primi plachetele F. R. S.-ului, iar cluburile care vor câştiga campionatul naţional de ştafetă îşi vor însuşi cupele deţinute actualmente de clubul sportiv Predeal şi amicii Predealului.

In numărul de mâine vom reveni cu amănunte analizând şansele concurenţilor în marea întrecere dela Poiana Braşovului.

Elveţia a învins Ungaria la hockey cu 11-1 (3-1, 6-0, 2-0)!

Ungurii au jucat cu un junior în poartă

Basel, 11. — In faţa a 14.000 de spectatori s'a jucat azi în localitate matchul internaţional de hockey pe ghiaţă între reprezentativele Elveţiei şi Ungariei.

Echipa gazdă a câştigat cu neaşteptatul scor de 11:1 (3:1, 6:0, 2:0).

E interesant de relevat că scorul a fost deschis de unguri, prin Mikloş, dar apoi elveţienii desfăşurând un joc de înaltă clasă, au marcat 11 goaluri.

Principala cauză a înfrângerii echipei oaspe, e lipsa portarului Csak, în locul căruia a apărat juniorul Dobak.

Punctele învingătorilor au fost marcate de P. Torriani (4), Cattini (4), Kessler (2) şi Ruedi.

Rezultatele complete ale campionatelor regiunii Apuseni

Campionatele de ski ale regiunii Apuseni, desfăşurate pe un timp puţin favorabil, au însemnat totuşi un frumos succes pentru sportul skiului într'o regiune atât de minunat înzestrată de natură.

Organizate excelent de regiunea Apuseni cu concursul batal. 5 vân. munte, concursurile au întrunit la start skiori din următoarele cluburi: Corpul vânătorilor munte, Universitatea, U.E.C., C. A. Cluj.

Iată rezultatele tehnice:

Probe şi rezultate:

18 km. fond seniori

1. Jurca Alexandru, C. V. M. 1, 37' 10.
2. Anca Vasile, „U" 1, 41' 35".
3. Zoor Victor, U.E.C. 1, 42' 37".

7 km. semi-fond juniori

1. Vass Gheorghe, „U" 32' 5".
2. Răza Iosif, „U" 34' 5".
3. Paulini Carol, „U" 35' 35".

II. Cursa de coborîre seniori şi juniori pe aceiaşi pârtie de circa 2500 m.

Seniori

1. Bebefüghi Francisc, C. A. C. 2' 28" 2/5.
2. Faur Viorel, „U" 2' 34" 4/5.
3. Pop Eugen, „U" 2' 42".

Juniori

1. Neuman Ernest, U. E. C. 2' 19" 1/5.
2. Rădăşan Nicolae, U.E.C. 2' 21"
3. Krauss Mihai, „U" 43" 3/5.

III. Slalom. 900 m. timpul adunat la 2 coborîri, aceiaşi pârtie

seniori juniori

Seniori

1. Pop Eugen, „U" 2' 34" 2/5.
2. Dr. Boboşiu Cornel, U. E. C. 2' 42" 1/5.
3. Faur Viorel, „U" 2' 48".

Juniori

1. Paulini Carol, „U" 2' 48".
2. Kauss Mihai, „U" 3' 03' 4/5.
3. Neuman Ernest, U. E. C. 3' 06" 4/5.

Timpul record a unei coborîri,

Slalom

1. Gebefüghi Francisc, C. A. C. 1' 12 1/5.
2. Pop Eugen, „U" 1' 13" 1ü5.
3. Paulini Carol, „U" 1' 18".

IV. Combinat slalom coborîre, pentru titlul de Campion Regional

Apuseni

Seniori

1. Pop Eugen, Univerasitatea 191,6 puncte, *campion regional 1940*.
2. Faur Viorel, Universitatea, 187,5 puncte.
3. Gebefüghi Frncisc, C. A. C., 186,4 puncte.

Juniori

1. Neuman Ernest, U.E.C., 190,5 puncte, *campion regional juniori.*
2. Rădăşan Nicolae, U.E.C. 188,8 puncte.
3. Paulini Carol, Universitatea, 183,2 puncte.

V. Slalom copii 12-15 ani, 300 m.

1. Suşa Viorel 49" 2/5.
2. Oprişa Ioan 50".
3. Oprişa Alex. şi Jurca Iosif Exaequo 55" 3/5.

Concurenţii se antrenează intens, iar oficialii pun la punct ultimele amănunte în vederea campionatelor de coborîre şi slalom

Campionatul de slalom şi coborîre a intrat în faza finală a pregătirilor, concurenţii şi oficialii lucrează intens în vederea marilor întreceri care vor consacra Sâmbătă şi Duminică, pe valea lui Carp, pe cei mai buni tehnicieni.

UN CAMPIONAT MAI DISPUTAT CA ORICAND

Cele două probe vor strânge sus, pe vârful Furnica, pe cei mai buni coborîtori.

La Vârful cu Dor au venit — pentru a se aclimatiza, — braşovenii: Toma Boerescu, Cojocaru, Imre şi Roth. Alături de aceştia au lucrat cei dela K.S.V. sub conducerea excelentului Horst Schesser.

Pe Postăvaru au putut fi văzuţi o bună parte din aşii Braşovului, care au preferat Sulinarul şi excelenta pantă de slalom din Poiana, Văii lui Carp.

Pretutindeni, antrenamentele continuă şi skieurii noştri pregătindu-se în vederea acestor campionate.

FILICA PASCU CERCETEAZA BUCEGII

In cursul acestei zile, Filică Pascu va cerceta traseul de coborîre şi va alege terenul pe care urmează să se marcheze slalomul.

Alegerea definitivă se va face Joi, când se va deplasa la Sinaia un delegat al F.R.S.-ului.

Tot Filică Pascu urmează a pune la punct materialul technic de concurs, fanioane, numere, etc. iar cu concursul armatei, pregătirei premilitare şi a primăriei Sinaia se vor amenaja sosirea şi plecarea concurenţilor.

LA BUCUREŞTI, ŞEDINŢA

Astăzi urmează să se intrunească la sediul F.R.S.-ului comitetul restrâns, în vederea punerii la punct a diferitelor chestiuni în legătură cu organizarea campionatelor.

SELECŢIUNE SERIOASA

Campionatele de slalom şi coborîre nu vor întruni decât elita skieurilor. Regiunile şi cluburile vor trimite cele mai bune elemente.

Toţi skieurii, cari au participat la Garmisch, vor lua parte la campionatele naţionale, astfel vor putea fi văzuţi:

Ciocoiu, Covacs[illegible]y, Munteanu, Gott, Binder şi Tar[illegible]npa şi bine înţeles alături de ei atâţia alţi aşi din: Sinaia, Predeal, Braşov, Sibiu, Reşiţa, Valea Jiului şi Cluj, Vatra Dornei, etc.

CABANA S.K.V., GENERAL AL CAMPIONATULUI / CARTIERUL

Locul de întâlnire al concurenţilor va fi la cabana S.K.V. dela Vârful cu Dor, unde va fi cartierul general al campionatelor.

Cabana va fi rezervată începând de Vineri până Duminică la prânz concurenţilor şi juriului, precum şi instructorilor chemaţi la cursul de unificare.

Campionatul de ski al Ungariei

BUDAPESTA 11. — Azi s'a disputat la Kassa, campionatul de fond al Ungariei.

Pe distanţa de 18 km. s'au obţinut următoarele rezultate:

1. Ir. Dezsö (M.A.C.) 1:02:45,5
2. Hulényi (M.A.C.) 1:04:14,8
3. Rabel (Póstás) 1:05:02,4
4. Millos (Kassa).
5. Veres (Postas).
6. Kiss (M.A.C.).

PING-PONG

Concursul grupării Macabi a obţinut un frumos succes

După prima zi, Macabi conduce în cupa „Weinberg-Vera"

Eri, în sala Macabi, în organizarea clubului Macabi, a avut loc cel mai interesant concurs al sezonului, dotat cu cupa av. Robert Weinberg-Vera.

S'au disputat următoarele categorii:

Simplu domni cat. I, II şi III.
Simplu doamne.
Dublu domni, dublu mixt.
Juniori şi pe echipe.

CUM S'AU DESFAŞURAT JOCURILE

Simplurile au prilejuit dispuţi strânse, în care favoriţii au fost învinşi.

La cat. I., în lipsa „vedetelor" Naumescu, Schapira, Vladone, Wieder care au lipsit din motive mai mult sau mai puţin temeinice victoria a revenit tânărului dar talentatului jucător IONEL LUCIANU, urmat de SCHACHTER, care a forfaitat în finală. Din rest s'au remarcat Marian Moscovici, Baum şi Marcovici.

La cat. II. SCHACHTER, un vechiu jucător, care însă a întrerupt un timp îndelungat acest sport a triumfat în dauna lui HERSCOVCI. Următorii în clasament sunt LUCY SCHULLER şi CORUN.

La cat. III. primul s'a clasat av. N. LUCEANU, un vechiu practicant al acestui sport, fost campion naţional, care şi-a făcut o reintrare promiţătoare. In locurile următoare s'au clasat PALL, LUCY SCHULLER şi CHEFNER.

In proba deschisă doamnelor s'au întâlnit d-rele Schwartz Benaroiu, Bătinescu şi Feraru. Victoria a revenit d-rei DACHI SCHWARTZ urmată de eterna rivală MONICA BENAROIU.

La locurile următoare s'au clasat d-nele Clari Bătinescu, o talentată jucătoare, şi Didi Feraru. S'a observat că în general jucătoarele bucureştene progresează pe zi ce trece şi în scurt timp ele vor deveni jucătoare de temut pentru adversarul din provincie.

Dublurile au prilejuit luptă spectaculoasă în care perechile favorite au ieşit învingatoare la limită.

DUBLU DOMNI a revenit perechei Naumescu — MOSCOVICI urmată de echipa HERSCOVICI — LUCIAN. O frumoasă figură au făcut KELLER — AL. SCHULLER, care s'au clasat la locul trei.

Proba de DUBLU MIXT a fost câştigată de „cuplul": NAUMESCU — DIDI FERARU. Naumescu a fost fericit completat de d-ra DIDI FERARU, o nouă adeptă a acestui sport. La locul doi s'au clasat CLARI BATINESCU — ALFRED SCHULLER, o echipă de speranţe.

La JUNIORI a fost câştigată de juniorul IONEL LUCIANU urmat de LUCY SCHULER, un jucător tânăr care se afirmă pe zi ce trece.

ECHIPE

Trebuiau să participe următoarele echipe: Macabi, Sporting, Aurora, Energia şi Steaua.

Dintre acestea Aurora a renunţat, având jucătorii concentraţi(!) Sporting neavând jucătorii antrenaţi suficient şi riscând o comportare modestă şi Energia din motive financiare. Jucătorii au avut bunăvoinţa dar nu i-a inscris clubul.

Au mai rămas in cursă Macabi, care a prezentat două echipe şi Steaua.

Victoria a revenit primei echipe a dudeştenilor care au dispus în finală de Steaua.

Credem că echipa WIEDER — NEGREANU avea o şansă mare dacă participa. Nu mai vorbim de o echipă SCHAPIRA — VLADONE.

Invingătorii au aliniat următoarea echipă:

IONEL LUCIANU şi MARIAN MOSCOVICI. După cum se vede, lipseşte NAUMESCU care a rămas pe tuşe din motive personale.

După prima zi în clasament conduce MACABI la mare distanţă urmat de STEAUA, AURORA etc.

In rezumat, a fost o reuniune de succes în care revine meritul organizării prin d-nii M. Kindler, Jack Herscovici şi Alfred Schuller.

REZULTATELE TECHNICE

Cat. I.

SIMPLU DOMNI

SEMIFINALA

Schächter (Seaua) b Marcovici (A) 21—18; 9—21; 25—23.

Lucianu (M) b Moscovici (M) 21—17; 22—20.

FINALA

Lucianu M. Schächter W. 0.

Cat. II.

SEMI FINALE

Schächter (Steaua) b. L. Schuller (M) 21—17; 26—24.

D. Herscovici (Steaua) b. Corun (M) 15—4, 21—19. 21—14.

FINALA

Schächter b. Herscovici 21—14; 21—10.

Cat. III.

SEMI FINALE

N. Luceanu (M) b. L. Schuller (M) 21—12; 21—12.

Pall (E) b. Chefner (M) 21—14; 21—16.

FINALA

N. Luceanu b. Pall 15—21; 21—19; 21—9.

DUBLU DOMNI

SEMI FINALE

Naumescu, Moscovici b. Teslaru, Marcovici 2—1.

J. Herscovici, Lucianu b. Keller, Schuller a. 2—0.

FINALA

Naumescu, Moscovici b. J. Herscovici, Lucianu 2—0.

DUBLU MIXT

SEMI FINALE

Bătinescu, a. Schuller b. Benaroiu, Keller 21—15, 16—21, 21—18.

Feraru Naumescu, b. Schwartz, J. Herscovici 23—21, 21—19.

FINALA

Feraru, Naumescu b. Bătinescu, Schuller 21—18, 21—12.

JUNIORI

SEMI FINALE

Luci Schuller b. Bănuş 21—14; 18—21; 21—14.

Lucianu b. Eisig 21—19; 18—21; 21—9.

FINALA

Lucianu b. L. Schuller 21—17; 21—17.

ECHIPE

MACABI A. — MACABI B. 3—0.

I. Luceanu (A) — Corun (B) 23—21; 21—19.

M. Moscovici (A) — Steinfeld (B) 21—10; 21—18.

Lucianu, Moscovici — Corun, Steinfeld 21—17; 15—21; 21—19.

STEAUA — AURORA 3—1.

Schächter (Steaua) — Teslaru (a) 21—18; 19—21; 21—10.

Herşcovici (Steaua) — Klain (a) 21—15; 21—17.

Teslaru, Klain (a) — Schächter, Herscovici (S).

Schächter — Klain 21—18; 21—15.

MACABI A. — STEAUA 3—2

Lucianu (M) — Schächter (S) 21—15; 21—14.

Herscovici (S) — Moscovici (M) 21—11 21—14.

Schächter, Herscovici (S) — Cucian, Moscovici (M) 21—18; 21—15.

Lucianu (M) — Herscovici (S) 23—21; 21—17.

Moscovici (M) — Schächter (S) 21—14; 21—14.

CLASAMENT

1. Macabi	165 p.
2. Steaua	20 p.
3. Aurora	15 p.
4. Energia	10 p.
5. Macabi B.	10 p.

VASILE BADESCU

VOLLEY BASKET-BALL

Venus a învins pe Bonaparte

VOLLEY-BALL FEMENIN

Finala cupei „I. Neguţ"

Un singur match de Volley-ball femenin s'a jucat în etape de eri. Desigur este un fapt destul de rar, dar totul se lămureşte când spunem că acest match a fost o finală. Dat fiind însă că nu totdeauna se acordă destulă importanţă acestui termen: *finală*, relevăm faptul că de data aceasta matchul a fost într'adevăr o... finală.

A câştigat Aurora. Nu surprinde pe nimeni, căci este destul de cunoscută valoarea acestei echipe. Aceasta însă este departe de a însemna că partida era jucată de mai înainte, căci Bonaparte avea dreptul să emită pretenţii.

ECHIPELE

Aurora: Stela Bucşescu, Bertha Marcovici, Lilly Moscovici, Angela Adelstein şi Monica Altbuch.

Bonaparte: Ani Agapie, Gabriela Marinescu, Vena Agapie, Adina Popescu, Geta Cristescu şi Lulu Cristescu.

VLLEY-BALL MASCULIN

Venus—Bonaparte, 15—12; 16—14

Rezultatul este pentru mulţi o surpriză, mai ales când vom spune că Bonaparte a jucat cu formaţia completă, adică şi cu Herold. Trebue însă să adăugăm că acesta nu şi-a făcut jocul normal, fapt dela sine înţeles când ne gândim că este după o perioadă destul de lungă de concentrare.

Venus a fost bun, chiar faorte bun, deşi a avut momente de ezitare. Cauza a fost că nu a prezentat formaţia obişnuită, de data aceasta având numai roi ridicători, fapt care l-a silit la multe schimbări.

Despre joc putem spune că a fost foarte interesant şi antrenant, culminaţia fiind în setul al doilea când, după o egalitate la 14 au urmat un şir de mingii... emoţionante şi care târziu au adus „negrilor" cele două puncte necesare victorii.

Dudu Riegler a condus bine următoarele formaţii:

Venus: Beraru Sebastian, Şerban Georgescu, Rembiewschi Nicolae, Nuţi Fălcoianu, Svetoslav Spatarenco şi Gigi Teodorescu.

Bonaparte: Constantin Herold, Gică Petrescu, Ticu Vârgolici, Florin Popescu, Alexandru Tipărescu şi Ţăranu.

Cei mai buni au fost: dela Venus Beraru Sebastian, Rembiewschi Nicolae şi Şerban Georgescu, iar dela Bonaparte numai Gică Petrescu.

CUPA „AV. SPORTIV"

Macabi—Aurora. Un match slab, dar totuşi interesant datorită unui singur jucător: Sami Grunstein.

AV. SPORTIV—SP. STUDENŢESC

Am văzut echipa avântului jucând cu mai mult suflet şi deci mai bine. Putem spune chiar că numai elanului cu care juca i se datoreşte majoritatea simpatiilor de care se bucură.

Eri, ca dealtfel în toate matchurile din ultimul timp, a jucat fără „nerv", şi a câştigat numai datorită norocului de a găsi pe Sp. Studenţesc fără formaţia completă.

BASKET-BALL

Sp. Studenţesc—V. S. C. 47—16 (17—11)

A fost un match interesant în primul „time", când V. S. C.-ul a rezistat, conducând chiar în primele 10 minute.

Durităţile au făcut, însă, ca jocul să degenereze, iar victimă a căzut V. S. C.ul, care în lipsă de oameni de schimb, a rămas să joace numai în patru.

Acest fapt este departe de a fi o scuză, cel mult poate servi drept o explicaţie a scorului exagerat.

Sportul Studenţesc a câştigat uşor. Aecasta se înc âştigat uşor. Aceasta se întâmpla chiar dacă adversarul ar fi fost tot timpul complect, căci a fost mai bun. Ar fi trebuit să depună, în schimb, mai mult efort.

SP. STUDENŢESC II—BONAPARTE, 30—27 (13—17)

Surpriza zilei a fost victoria „cadeţilor" echipei campioane, asupra unei formaţii cu multe pretenţii: Bonaparte.

Felul însă cum a fost *alcătuită* şi dirijată echipa clubului Bonaparte a contribuit mult la... eşec.

Despre învingători putem spune că au jucat bine şi au meritat să câştige, deşi, în general şi acest match a suferit mult din cauza durităţilor.

REZULTATELE TEHNICE VOLLEY—BALL MASCULIN

Cupa „prof. D. Ionescu"

Venus—Bonaparte, 15—12; 16—14.

V. Dacia—M. Oficial. 14—4; 15—8.

R. Vodă—Crai Nou. 15—8; 15—1.

Cupa „Av. Sportiv"

Macabi—Aurora, 8—15; 15—2; 15—7.

Av. Sportiv—Sp. Studenţesc, 12—15; 15—11; 15—11.

VOLLEY—BALL FEMENIN

Finala cupei „Ion Neguţ"

Aurora—Bonaparte, 15—14; 16—14.

BASKT—BALL

Cupa „N. şi E. Grozăvescu"

Sp. Studenţesc—V. S. C. 47—16 (17—11).

Sp. Studenţesc II—Bonaparte, 30—27 (13—17).

AMICAL

C. F. R.—Tirul, 42—30 (16—16).

— gh. epuran —

RUGBY

„Amatori Milano" din nou învingător la scor în cadrul campionatului italian

ROMA 11. — Astăzi s'a disputat etapa IV-a din returul campionatului italian rugby în care s'au obţinut următoarele rezultate:

Amatori Milano — G.U.F Roma 28—3.

A.R. Torino — G.U.F. Firenze 13—11.

G.H.F. Torino — G.U.F. Napoli 12—0.

G.U.F. Milano — G.U.F. Parma 3—0.

Cel mai disputat match al etapei a fost între G.U.F. Milano şi G.U.F. Parma 3—0.

In clasament conduce campionul prezumativ Amatori Milano, urmat de G.U.F. Milano.

Clasamentul după etapa V-a retur

Amatori Milano	11	11 0 0	362	34=22		
G.U.F. Milano	11	10 0 1	170	34=20		
G.U.F. Torino	11	6 1 4	107	57=13		
A. R. Torino	11	4 2 5	48	36=10		
G.U.F. Parma	11	4 1 6	33	97= 9		
G.U.F. Roma	11	2 1 8	30	131= 5		
G.U.F. Firenze	11	2 1 9	45	191= 5		
G.U.F. Napoli	11	1 2 8	12	178= 4		

Viforul Dacia s'a antrenat

Valoroasa grupare din Floreasca, „Viforul Dacia", care a cules cele mai invidiate victorii în toamna trecută, pentru a nu-şi pierde condiţia fizică şi prestigiul câştigat, a început antrenamentul in aer liber, destul de timpuriu, în vederea activităţii din viitorul sezon.

Astfel, ieri de dimineaţă, pe Velodrom, viforiştii, în frunte cu veşnic tânărul lor conducător av. Petrică Vereşti, au făcut un bun antrenament, nepăsându-le de zăpada care cădea din abundentă.

Sfârşitul s'a încheiat cu o bătaie cu zăpadă în lege, după care a urmat un ceaiu binefăcător la bufetul clubului.

Pe când şi celelalte grupări?

Ieri la Băneasa Trap

Zăpadă din abundență, zi nenorocoasă pentru favoriți și cronometraje slabe

Dublul succes al grajdului Lazăr. Curse câștigate din cap în cap

Vremea a fost foarte puțin prielnică ieri la Băneasa Trap. Zăpada abundentă și terenul moale au îngreunat mult desfășurarea alergărilor, care totuși au fost destul de interesante.

Pista desfundată a influențat mult rezultatele. In primul rând, au câștigat caii din fruntea plutonului, cu excepția iepei Bruma II, celor din fund, fiindu-le aproape imposibil să ajace măcar. Doar Tătăran și Jack au reușit — dintre aceștia — să fie mai periculoși.

Recordurile au fost slabe. Cel mai bun cronometraj l-a înregistrat Hanibal II, în premiul Buchdrucker... 1.36.3.

Favoriții au avut o zi nenorocoasă. Cu excepția Urgandei, ceilalți fiind obligați să plece steagul.

S'au înregistrat multe distanțări pentru galopuri repetate.

CINE A CAȘTIGAT

PREMIUL BRANEȘTI. — Zvon este pentru puțin timp în frunte. Este apoi depășit de Sorvaneț. Lupta s'a circumscris doar între acești doi cai. Sorvaneț se resimte după eforturile depuse pe prima parte a parcursului și în linia dreaptă nu-i mai opune nicio rezistență lui Zvon, care a câștigat destul de ușor. Armăsar masiv. Zvon a fost în elementul lui pe terenul de eri. Sorvaneț a fost solicitat prea must pe prima parte, iar Pock a alergat la fel de modest, ca la reintrare.

PREMIUL BOTOȘANI. — Princesse Axtell trece în fruntea plutonului după primele două sute de metri și nu mai cedează acest loc, până la sosire. Până în linia dreaptă, Princesse Axtell a avut drept adversari pe Miorița și Tătăran. Prima a galopat însă de patru ori, ieșind astfel din cursă, iar Tătăran a fost mai periculos pe partea opusă.

După această sclipire, nu a mai dat nimic. Uria s'a plasat a treia, prin distanțarea Mioriței.

PREMIUL BATAUȘ. — Catinca s'a plimbat în premiul Bătăuș. Ducesa și Brebenea s'au întrecut în galopuri, pentru care au fost distanțate, iar Ierosca II nu putea emite pretenții, la egal cu Catinca. Pensionara lui Ghinea s'a stins și de data aceasta la finish, dar a avut norocul să nu aibă în spate adversari periculoși.

PREMIUL BORSEC. — Urganda trece la conducere, imediat după ridicarea benzilor și impune cursei alura care îi convine. Ea a câștigat mai ușor decât a părut, pentrucă Zabelin a oprit iapa din actiune la jumătatea liniei drepte. De aceea a părut Jack foarte periculos.

PREMIUL BUCHDRUCKER. Ben Hur și Pleava au fost singurii care au contat în lupta pentru victorie. Talaz a făcut o cursă confuză. Hannibal II dădea avantagii prea mari, iar Citronat Gordon nu s'a împăcat cu terenul Pleava, pentru reintrare a concurat mai mult decât onorabil. Ben Hur a repurtat o victorie ușoară, având tot timpul cursa la discreție.

PREMIUL ZURZSU. — Livada conduce pe primul kilometru, dar este distanțată pentru mers neregulat. Dolly Worty și Kamaa au galopat, permițând astfel cailor din fundul plutonului să ia parte efectivă în lupta finală. In linia dreaptă Nation intră prima, urmată de Bruma II și Kamaa. La 40 de metri de linia sosirii, Nation și Bruma II galopează scurt. Nation pare câștigătoare, dar pe linia sosirii... galopează din nou, pierzând o cursă pe care o merită, după atâtea eforturi depuse în iarna aceasta. Bruma II câștigă astfel, o alergare cu peripeții. Ramaa și Dolly Worty au ocupat locurile următoare.

PREMIUL BALCA. — La promincă, Sonora arăta o condiție înaintată. La ridicarea benzilor, pensionara lui Zabelin pleacă cea mai bine și ia conducerea plutonului cu autoritate. Este urmată de aproape de Peter Gordon, care a concurat peste așteptări.

1.40.1 pe timpul de eri este o performanță mai mult decât meritorie. Bine a mai concurat și Geisha, cea de a treia plasată.

DUBLUL SUCCES AL GRAJDULUI LAZAR

Una din formațiunile nenorocoase dela noi, grajdul Lazăr a reușit să câștige eri, două alergări, cu Sonora și Urganda.

Rezultatele technice

67. Premiul BRANEȘTI — Condiție (1/10)
(10,49) 9.000, 2.300, 1.000, 700 lei

58	ZVON	1	1680	2.49[2]	1.39[2]	Iurca	36	31
64	Sorvaneț	2	1720	59[2]	39[4]	Borisiac	33	29
60	Pock	3	1740	53[6]	39[5]	Gaidaev	19	29
58	Hercegnö		1760	3.04[2]	45[7]	Dobrescu	17	21
923	Mura		1729	05	47[6]	Szabo	106	75

Cotele: Tribună, 36; 20, 18. Peluză, 31; 21, 18 lei.

68. Premiul BOTOȘANI — Condiție (1/2)
(10,49) 9.000, 2.300, 1.000, 700 lei

59	PR. AXTELL	1	1720	3.08[3]	1.49[7]	Corol	40	40
44	Tătăran	2	1820	10[3]	44[6]	Gram	59	45
61	Uria	3	1740	14[3]	52	Zabelin	309	322
62	Speranța	4	1740	15[2]	52[6]	Iurca	150	175
61	Miorița		1680	11[2]	54[3]	Pavlic	25	27[1]
2	Domnia		1680	30[3]	2.05[1]	Lucan	648	276[2]
46	Ulm		1740	—	—	Voronin	122	145[3]
59	Pușa		1780	—	—	Borisiac	41	43[4]

1) Dist. 3 pt. galopuri repetate
2) Dist. 6 pt. galopuri repetate
3) Dist. 7 pt. galopuri repetate
4) Dist. 8 pt. galopuri repetate

Cotele: Tribună, 40; 15, 16, 34. Peluză, 40; 15, 20, 28 lei.

69. Premiul BATAUȘ — Handicap
(11,14) 12.000, 3.700, 1.500 lei

64	CATINCA	1	2100	3.29[3]	1.39[2]	Ghinea	36	51
65	Ierosca II	2	2100	35[3]	42[5]	Szabo	28	25
60	Caty Kaid	3	2180	38[4]	40[6]	Corol	192	162
48	Brebenea		2160	41[6]	42[6]	Gaidaev	24	25[1]
53	Ducesa		2160	42[7]	43[1]	Tassopol	55	49[2]

1) Dist. 4 pt. galopuri reptate
2) Dist. 5 pt. galopuri repetate

Cotele: Tribună, 36; 31, 19. Peluză, 51; 24, 21 lei.

70. Premiul BORSEC — Handicap
(11,40) 9.000, 2.300, 1.000 lei

863	URGANDA	1	1720	2.57	1.42[2]	Zabelin	30	26
52	Jack	2	1800	57[5]	38[6]	Fischer	153	144
57	Crăiasa	3	1720	3.04[2]	47[1]	Dobrescu	54	80
52	Tais	4	1780	11[5]	47[6]	Pavlic	41	57
57	Domnitor		1780	16[1]	52[7]	Raymer	139	72
63	Giovinezza II		1780	19[7]	52[3]	Pcdoleacov	249	168
40	Puica		1760	06[3]	45[2]	Christodorescu	549	540[1]
57	Cavaler		1740	—	—	Gram	49	65
57	Vrăjitor		1720	—	—	Voronin	189	180
899	Cina		1720	—	—	Tassopol	223	150

1) Dist. 4 pt. galopuri repetate

Cotele: Tribună, 30; 18, 25, 16. Peluză, 26; 20, 23, 23 lei.

71. Premiul BUCHDRUCKER — Record
(12,08) 12.000, 3.700, 1.500, 800 lei

55	BEN HUR	1	1720	2.48[6]	1.38	Tassopol	30	31
836	Pleava	2	1700	48[7]	39[3]	Pavlic	23	20
53	Hannibal II	3	1780	51[5]	36[3]	Gaidaev	195	248
60	Talaz	4	1700	55[7]	42[4]	Dumitrecu	34	40
55	Citr. Gordon		1760	56[7]	40[4]	Cerkasov	64	62

Cotele: Tribună, 30; 14, 14. Peluză, 31; 14, 13 lei. Event: Tribună, 135. Peluză, 89 lei.

72. Premiul BURZSU — Condiție
(12,34) 9.000, 2.300, 1.000, 700 lei

64	BRUMA II	1	2200	3.47[4]	1.43[4]	Lucan	166	128
54	Kamaa	2	2180	48[3]	45	Grünwald	26	26
65	Dolly Worthy	3	2160	50[3]	46[3]	Crotenco	39	36
66	Sultana	4	2160	54	48[2]	Zabelin	444	232
64	Kanada		2240	4.01[3]	47[7]	Szabo	26	61
53	Nation		2220	3.46[4]	41[1]	Gaidaev	46	61[1]
66	Livada		2140	—	—	Toderaș	36	41[2]
66	Pinkerton		2180	—	—	Gram	199	165[1]

1) Dist. 1 pt. galop la sosire
2) Dist. pt mers neregulat
3) Dist. pt. mers neregulat

Cotele: Tribună,, 166; 20, 12, 13. Peluză, 128; 26, 13, 16.

73. Premiul BALCA — Handicap
(12,59) 10.000, 3.000, 1.200, 800 lei

49	SONORA	1	1740	2.53[3]	1.39[2]	Zabelin	109	91
43	Peter Gorgon	2	1740	54[3]	40[1]	Crotenco	88	77
56	Geisha	3	1780	56[3]	39[4]	Pavlic	67	68
66	Makrele	4	1740	3.00	43[4]	Grünwald	44	47
66	Lugoj		1740	00[3]	43[3]	Tassopol	73	54
66	Zgomot		1720	05[1]	47[3]	Gaidaev	175	212
47	Bețiv		1760	08[3]	46[2]	Szabo	135	212
59	Eol		1760	08[5]	47[1]	Stefănescu	68	115
56	Durdulia		1760	09[7]	47[3]	Corol	61	70
907	Leu		1780	10[5]	47	Marcenco	—	—
52	Primăvara		1700	13[3]	53[3]	Gram	439	197
56	Busuioc		1780	19[3]	51[3]	Ghinea	199	110
58	Peter Worthy		1780	11	49[3]	Christodorescu	515	1122

Cotele: Tribună, 109; 40, 32, 21. Peluză, 91; 28, 28, 34 lei.

PAGINA HIPISMULUI

INFORMAȚII

ERI LA BANEASA TRAP.

● AU FOST distanțați :

Miorița, în premiul Botoșani, dela locul al treilea, pentru galopuri repetate.

Domnia, Ulm și **Pușa**, în aceeași alergare, tot pentru galopuri repetate.

Brebenea și **Ducesa**, în premiul Bătăuș, pentru același motiv.

Puica, în premiul Borsec, pentru galopuri repetate.

NATION, în premiul Burzsu, dela locul întâiu, pentru galop pe linia sosirii.

Livada și **Pinkerton**, în premiul Burzsu, pentru mers neregulat.

● CAVALER a avut un accident de harnașament în premiul Borsec, fapt care a necesitat oprirea lui.

● HERCEGNÖ sosită a patra în prima alergare, nu a primit premiul, sosind la mai mult de 10 secunde de câștigătorul Zvon.

● VRAJITOR și CINA au ieșit din cursă, în premiul Borsec, ciocnindu-se pe partea opusă tribunelor. Accidentul nu a avut urmări.

● LA EVENT s'au plătit cotele :

TRIBUNA :
Zvon—Princesse Axtell 191
Catinca—Urganda 209
Urganda—Ben Hur 125.
Ben Hur—Bruma II 553.

PELUZA :
Zvon—Princesse Axtell 666.
Catinca—Urganda 140.
Urganda—Ben Hur 89.
Ben Hur—Bruma II 328.

Jocul austriac s'a închis ieri la Băneasa Trap

Jocul austriac a început eri la Băneasa Trap cu 68.631 lei. S'au rulat aproape 40.000 lei, cu cota parte, jocul ridicându-se la 87.522 lei.

Trierea buletinelor s'a făcut treptat, până la cursa a șasea, unde a câștigat Bruma II. Pensionara lui Lucan nu a figurat pe niciun buletin, jocul austriac închizându-se astfel.

El va continua Miercuri.

Băneasa Trap; Ziua 11-a, Miercuri 14 Februarie

— PROGRAM DEFINITIV —

Premiul BUNA
Condiție — 13.000 lei
2160 Zgomot, Ostaș
2180 Bețiv
2200 Zvon, Giovin. II, Geisha, Zenit, Lugoj, Eol
2220 Aluniș

Premiul BEGHINDRA
Condiție (1/5) — 13.000 lei
1720 Barza, Cavaler
1740 Tătăran
1760 Inel, Hollo, Handicap, Zenit, Mohor
1780 Zalud, Benito H. P., Aluniș
1800 Sorvaneț, Ulis
1840 Bruma II

Premiul BUCURIA
Handicap — 15.000 lei
2100 Mura, Zvon, Cupidon, Bruma II, Geisha, Busuioc, Zenit, Benito H. P., Sonia W., Isabela.
2140 Pleava
2160 Kanada
2240 Amilkar

Premiul BUN VENIT
Condiție (1/1) — 15.000 lei
1600 As Worthy, Aron, Baba Dochița, Chiabur
1620 Chilipir
1640 Ciuruc, Lupoaica, Atlantida
1660 Vatel
1680 Fugar
1700 Câmp, Dulcinea, A 1

Premiul BRUMA
Performanță — 13.000 lei
2100 Cina
2120 Ialpug, Giovinezza II, Columbus, Dudu Gordon.
2140 Diadia Lul, Tais
2160 Brenn, Paj Axtell
2180 Eol

Premiul BUZIAȘ
Handicap — 13.000 lei
1700 Comtesse Worthy, Cimbric, Garofița, Domnia, Ikar, Miorița, Lin, Victoria, Năluca.
1720 Nocica, Uria, Zanoza
1740 Musculița, Luminița, Păduret II.
1760 Bănuța, Prinț Worthy, Ulm
1780 Cina, Crăiasa, Princesse Axtell, Speranța, Ciuleandra.
1800 Furor
1820 Bistricica...

Premiul BABA VISA
Handicap — 13.000 lei
2100 Primăvara
2120 Zgomot, General Worthy, Ialpug, Puica
2140 Giovinezza II
2160 Zalud, Sultana, Makrele, Călin, Lugoj, Jack
2180 Bandit II
2200 Pinkerton, Sultan II

Premiul BAUTURA
Record — 15.000 lei
1700 Cartusel, Domnica, Geisha, Zenit, Livada
1720 Mura, Zvon, Handicap, Bruma II, Dolly Worthy, Busuioc, Peter Worthy, Sorvaneț, Sonia Worthy, Aluniș
1740 Pleava, Benito H. P.
1760 Sam Worthy, Katy Caid, Hercegnö
1780 Prokator
1820 Hannibal II.

DIVERSE

● **REUNIUNEA viitoare la Băneasa Trap va avea loc MIERCURI, 14 FEBRUARIE, LA ORELE 13.45 PRECIS. De la această dată toate reuniunile dela Băneasa Trap se vor desfășura după amiază.**

Se atrage atențiunea antrenorilor, că declararea partanților pentru alergările de Miercuri se va face mâine la orele 12 a. m.

● D. AURICA NICULESCU a plecat la Budapesta. Nu este exclus ca alți doi sau trei trăpași de valoare să fie aduși la București.

● PRINȚ WORTY a fost cumpărat de d-nii Anastasiu și D. Ionescu dela d. I. Franc. Armăsarul va rămâne în antrenament la Crotenco.

● LORD PETAURIST va fi utilizat de d. Anton Zeuide la reproducție.

● DRACU, armăsar de 4 ani, din Bandi și Drochia, a fost cumpărat de d. Cristescu dela d. Carli.

● LANCIA a fost cumpărată de d. J. Bercovici, dela moștenitorii d-rului Pantelimon.

● DORIT a fost cumpărat de antrenorul Sumaracov de la d. Cristescu.

● PROGRAMUL de Miercuri dela Băneasa Trap a suferit două modificări, în urma rezultatelor de eri :

● **Catinca**, necalificată în premiul Bucuria.

● **Urganda**, necalificată în premiul Buziaș.

Pagina Boxului

Greșeli ce nu pot fi iertate!

Constatări cu ocazia galei de box de Sâmbătă seara

Am înțeles întotdeauna să sprijinim cu aceiaș căldură, care ne-a caracterizat încă dela apariția ziarului nostru, orice inițiativă, din partea oricui ar veni ea și care ar privi desvoltarea, încurajarea și popularizarea sportului la noi.

Iată de ce am scris elogios în coloanele noastre despre inițiativa luată de un proaspăt organizator de a regiza gala de box, care s'a desfășurat Sâmbătă seara în arena circului Royal, arătându-ne entuziasmați chiar, față de această întreprinzătoare acțiune de redresare a boxului românesc.

Se știe că inactivitatea din ultimul timp în boxul profesionist dela noi, s'a datorat de cele mai multe ori fie pretențiilor exagerate ale boxeurilor, fie a organizatorilor, cât și a lipsei unui local propice pentru reuniunile de iarnă. Gala de Sâmbătă seara ne-a arătat că toate aceste greutăți pot fi înlăturate, găsindu-se atât localul mult căutat cât și înțelegerea dintre boxeuri și organizatori. Deci, semnele unor bune și fructuoase redresări, n'au întârziat să se arate.

Toți acei cari au așteptat cu legitimă nerăbdare să asiste la programul extrem de interesant anunțat de organizator, și care cuprindea numele unor pugiliști de necontestată clasă, au fost profund decepționați din punct de vedere administrativ. S'au petrecut fapte cari dacă se vor mai repeta, vor avea o influență hotărîtoare asupra masselor amatoare de acest sport, întrucât publicul tratat cu astfel de procedee, ca o răsplată pentru felul cum a înțeles el să dea concursul, va prefera să rămână acasă, sau să-și caute aiurea, alte distracții.

De-asemeni, reprezentanții presei sportive, au fost pur și simplu lăsați la discreția jandarmilor, bruscați, nevrând să li se recunoască liberul acces în sală, deoarece, — spuneau ei — n'au primit nici o dispoziție în acest sens.

Semnatarul acestor rânduri, a stat timp de aproape 2 ore în fața intrării, până când boxeurul amator Petre Ionescu (îi dăm numele pentru gestul său cavaleresc) a intervenit pe lângă organele de control spre a-mi permite intrarea.

Nu-i așa dom'le organizator că am stat de vorbă cu dumneata rugându-te să-mi ajuți să pătrund în circ?

Nu-i așa, că te-ai arătat indiferent, nesocotind până și cartea de legitimație eliberată de U. F. S. R., care îngădue accesul la orice manifestație sportivă?

Și-apoi unde au fost cele 3 culoare anunțate de dumneata, prin care publicul să poată intra și ieși? Unde au fost acele cordoane de jandarmi, puși să păzească ordinea, cordoane cari n'au sosit decât aproape de sfârșitul galei? Și mai presus de orice, dece dom'le organizator ai vândut 3.000 de bilete când în realitate circul are o capacitae de maximum 2.000 locuri,, lucruri pe cari d-ta le-ai știut, după cum perfect de bine ai văzut zute de persoane înghesuite în fața intrării, copii și femei la un pas de a fi striviți fiindcă dumneata n'ai avut grijă ca spectatorul care îți dă poate ultimul ban plătind „gras" biletul de intrare, să poată avea satisfacția unui loc, dacă nu bun, dar cel puțin acceptabil.

Dumneata n'ai avut grija, decât să-ți aranjezi cât mai bine banii în servietă spre a-i feri de... umezeală, lăsând în urmă atâta lume să se bată la intrare să țipe, să urle, din cauză că ți-a lipsit spiritul inteligent și civilizat al organizării.

E regretabil că programul atât de frumos alcătuit a avut de suportat asemenea procedee cari i-au diminuat din succesul ce i se cuvenea.

„Universul Sport", *a cărui conduită i-a fost impusă de acel spirit larg al obiectivității, și-a făcut din nou datoria, semnalând faptele petrecute Sâmbătă seara, cu speranța că ele nu se vor mai repeta, iar cei în drept se vor sesiza, înfrânând, prin autoritatea ce-o dețin, pornirile unor așa zișI organizatori, cari, pentru a-și satisface aviditatea de câștig, în loc să servească interesele boxului românesc, îl sabotează.*

GRAD.

Filmul matchurilor și... o decizie injustă

In primul match al serii, amatorii *Lică Gheorghe* (Tir) și *Gh. Enciu* (M. Doculescu) s'au bătut intens pentru adjudecarea victoriei, dar juriul i-a împăcat printr'o decizie de egalitate.

La fel s'a întâmplat și cu *Valentin Andrei* (Tir) și *Al. Giurcă* (Luceafărul) cu diferența că elevul „Tir"-ului și-a însușit victoria la puncte, nu tocmai atât de ușoară, datorită rutinei, Al. Giurcă este un element care promite, însă mai are mult de învățat. Valentin a fost bun.

Marin Gaspar, — așa după cum am pronosticat — a cucerit o victorie ușoară în dauna lui *D. Voiculescu*, care a făcut eforturi demne de subliniat pentru a pierde cât mai onorabil.

Gaspar se prezintă cu fiecare match disputat, ca un pugilist de mari posibilități în viitor.

In primul match profesionist al serii *Const. David*, un boxeur de cel mai real talent, a întâlnit pe *Vasile Stoian* în formă mare, într'un match de 8 reprize a 3 minute. David începe bine repriza și se remarcă prin loviturile sale de mare precizie la față și plex. Odată cu începutul reprizei a 5-a, David slăbește alura, dând posibilitate lui Stoian să atace și reușește să țină în eșec atacurile încercate de gălățean prin serii la față și corp. David facei mpresia că nu-i suficient antrenat, lipsă de suflu, iar mâinile îi sunt ca anchilozate. Și-a revenit de puțin la urmă prin câteva stângi-drepte laterale la față, însă prea târziu, iar decizia de match nul e perfect justă.

Semi-vedeta galei, opune lui *Mielu Doculescu* (71 kg.) pe *Benjamin Adania* (68 kg.). Doculescu este primul care trimite o dreaptă la față și o stângă la plex. Adania caută lupta corp la corp, dar Doculescu boxează prudent și menține distanța. A doua repriză are aceeași fizionomie, cu excepția unei directe de stânga a lui Adania, care stopează în fața lui Mielu.

In repriza a treia, Adania reușește să se apropie de Doculescu și lucrează rapid la corp, dar Mielu iese din clinch, cu un uppercut de stânga.

In restul reprizelor până la o opta, avantajul alternează de-o parte și de alta.

Din repriza opta, Doculescu lovește din orice poziție utilizând drăcescul joc de picioare derutant.

Eforturile depuse de Adania de a se apropia de „maestru" nu-i reușesc. Și gongul final îl găsește pe Mielu în plină acțiune.

Decizia de match nul este injustă, deoarece Doculescu câștigase, nu numai după părerea mea, ci și a tuturor spectatorilor cari au huiduit timp de câteva minute.

In sfârșit, matchul vedetă, *Moți Spakow* (91 kg.) acest titan al boxului dela noi, întâlnește pe *Ilie Petrescu* (85 kg.).

Moți debutează cu o lovitură de stânga la față și cu o dreaptă la... ceafă. Ilie răspunde prompt... tot la ceafă. Moți deși mai greoiu, lucrează totuși destul de rapid și loviturile sale nu greșesc ținta.

La o contră de dreapta a lui Ilie în repriza a 3-a, Spakow este zdruncinat însă Petrescu n'a urmărit, fapt care a permis lui Spakow să se regăsească și să plaseze la rându-i, câteva directe de stânga la față.

Până la sfârșit se mai schimbă dese lovituri din care remarcăm câteva uppercuturi clasice ale lui Moți, acuzate de Ilie, însă nu îndeajuns de puternice.

Juriul declară match nul deoarece Spakow n'a acumulat decât un infim număr de puncte.

Matchul a fost condus de Jean Constantinescu.

Se mai organizează matchul Gh. Popescu - D. Iordănescu?

Alaltăeri, la gala dela Royal, l-am întâlnit pe D. Iordănescu, care ne-a făcut următoarele declarații:

„Pe ziua de 17 Februarie îmi expiră concediul militar și nu am primit încă nimic în privința matchului meu cu Gh. Popescu pentru titlul național la „pană".

„Fixat inițial pentru data de 4 Ianuarie, matchul a fost amânat cu aprobarea F. R. B.-ului pentru ziua de 10 Februarie.

Gh. Popescu a cerut o nouă amânare pentru 17 curent, pe care Federația a aprobat-o. Dacă matchul nu se va disputa, Popescu va pierde titlul la masa verde.

Eu mă declar dispus să boxez la 17 Februarie, fie la București, fie la Ploești. Rămâne numai ca să se găsească un organizator. Adresa mea este: „Box-Sport, str. Berzei nr. 96" — și-a încheiat Iordănescu declarațiile.

Se va găsi organizatorul dorit de Iordănescu? Puțin probabil. O gală de box nu se poate improviza într'o săptămână.

Robert Bourdet învins prin abandon

Paris, 11. — Aseară a avut loc aci un match internațional de box între campionul spaniol al categoriei cocoș, Luis Fernandez și boxeurul francez Robert Bourdet.

Matchul s'a terminat cu victoria lui Fernandez, deoarece Bourdet a abandonat lupta în repriza a opta.

Și Toma Aurel a fost furat!

(Urmare din pag. I-a)

Intr'adevăr, la New-York Mirror s'au pregătit Dempsey, Braddock, Armstrong, Joe Archibald, Sixto Escobar și afară de ei Pedro Montanez și Cristoforidis.

Va mai adăoga „N. Y. Mirror" încă un campion mondial? Firește, pe acela al categoriei cocoș, căci în aceeași sală se antrenează și Lou Salica, adversarul lui Toma Aurel.

CEL MAI BUN COCOȘ DIN EUROPA

Un lucru, care îi produce cele mai mari neplăceri lui Toma. Are toate șansele să câștige campionatul mondial.

Americanii i-au recunoscut supremația asupra Europei și acum îl împiedică s'o cucerească și pe cea a lumii.

Și ca o dovadă concludentă despre valoarea acordată lui Toma Aurel în America, iată părerea exprimată de cunoscutul specialist Edward Van Every, în marele cotidian „Sports".

„Cei mai buni cocoși din lume, cari ar putea să ocupe tronul lăsat liber de Sixto Escobar sunt: K. O. Morgan, Georgie Peace, Lou Salica, Toma Aurel și probabil Peter Kane, campionul Imperiului Britanic. Fiecare dintre aceștia poate să câștige titlul".

MATCHUL CU JEROME A FOST CONVINGATOR

Aceasta era atmosfera înainte de matchul pe care trebuia să-l susțină Toma cu Lou Salica, la 23 Ianuarie.

Toma Aurel era favoritul întâlnirii.

Iată ce scrie „New-York World telegramm" din 20 Decembrie 1939:

„In urma matchului său de șease reprize, în care a făcut k. o. pe Nickey Jerome, Toma Aurel, cocoșul român, rapid și plin de temperament și-a netezit drumul spre întâlnirea cu Lou Salica, la Brodway Arena, la începutul anului viitor. Acest match, care se anunță cu totul excepțional, va fi angajat pentru 15 reprize și dacă „State Athletic Comission" va accepta cererea „B. Arenei" el se va disputa pentru titlul mondial la categoria cocoș.

Credem că Toma Aurel, care a cântărit 124½ nu va avea dificultăți să scadă la 118.

Lou Salica, fostul rege al cocoșilor, s'a întors ieri de pe coasta Pacificului, unde a boxat de două ori cu Tony Olivera, dovedindu-se mai bun ca niciodată.

Victoria prin k. o. a lui Toma a fost hotărît convingătoare, căci Nickey Jerome a realizat recent câteva performanțe remarcabile.

Toma bătuse net pe Jerome înainte ca arbitrul Artur Donovan să fi oprit matchul pentru a doua oară înainte de sfârșitul celei de a șeasea repriză.

Jerome a cântărit 129½".

LOU SALICA S'A IMBOLNAVIT DE „MALADIA LUI BALTHAZAR SANGCHILLI"

Din acest articol trebue să rețineți două lucruri cari au o importanță a lor.

Toma l-a bătut net pe Jerome, după ce acesta realizase recent câteva performanțe remarcabile. Și cealaltă frază importantă: Salica a boxat de două ori cu numitul Olivera, dovedindu-se mai bun ca niciodată. Ceeace înseamnă că Lou era în cea mai bună formă a lui la mai puțin de o lună de matchul cu Toma.

In afară de aceste două lucruri, „New York Sun" ne dă un altul tot atât de important.

Nickey Jerome a boxat cu Lou Salica și a făcut un match bun, nepierzând decât la puncte, în timp ce Toma Aurel l-a scos din luptă înainte de limită.

Dar să reluăm redarea cronologică a evenimentelor.

Așa dar Lou Salica trebuia să boxeze la 23 Ianuarie pentru titlu cu Toma Aurel.

Din motive lesne de înțeles, „State AthleticComission" îi interzice lui Lou Salica să-și pună titlul în joc.

In cele din urmă, matchul este angajat amical. Lou se întoarce de pe Coasta Pacificului și e momentul să vă amintiți amănuntul acesta — începe să se antreneze la „N. Mirror" în aceeași sală cu Toma Aurel.

Ceeace s'a întâmplat apoi nu este tocmai nou pentru Toma Aurel. Precis: Lou Salica s'a îmbolnăvit subit și a anunțat că nu mai poate boxa. Povestea aceasta o știa Toma dela Paris. Balthazar Sangchilli i-o „spusese" de atâtea ori.

ȘI TOMA A FOST FURAT!...

„Pentru a nu periclita gala — scrie Toma — *Lew Burston a acceptat ca să boxez în match revanșe cu filipinul Pablo Dano, într'un match de 10 reprize, cu care terminasem la egalitate (!).*

Până în repriza a opta l-am bătut pe Dano ca să-mi scot tot necazul pe el. A fost o luptă extraordinară.

In repriza a noua ieșind dintr'un „corp la corp", filipinul îmi sparge arcada cu capul".

Ceea ce a urmat apoi e de un dramatism excepțional și îl caracterizează total pe Toma.

Arbitrul vrea să oprească lupta. Toma cu fața plină de sânge și plângând de necaz se smucește din mâinile arbitrului și continuă să lupte. Au fost două reprize pe viață și pe moarte. Toma Aurel se bate ca un nebun, încurajat frenetic de spectatorii ridicați în picioare.

Pablo Dano nu poate face nimic decât să se apere.

Impresionat juriul nu-și „pierde" totuși capul și acordă numai un match nul.

Publicul protestează cerând victoria pentru Toma.

Uluit, juriul schimbă decizia dar îl dă învingător pe... Pablo Dano.

Revanșa a fost angajată imediat pentru un match de 15 reprize. Data, la care se va disputa ea, va fi fixată după ce arcada lui Toma va fi vindecată.

O VERIFICARE INDIRECTA A AFIRMAȚIILOR LUI TOMA

Evident, în presa americană nu se scrie că arcada lui Toma a fost spartă cu capul. Lovitura a fost însă atât de vizibilă încât redactorii au decența de a nu o preciza. Iată un exemplu semnificativ în „New-York World Telegramm" din 24 Ianuarie.

„Toma, care cântărea 121¼ a fost DECLARAT învins în fața lui Pablo Dano, care cântărea 121½.

Toma, micuțul român-fulger conducea la început lupta, dar a slăbit apoi după ce ochiul drept i-a fost închis DE O LOVITURA a filipinului".

Comentariile sunt inutile.

Sunt permise numai nădejdile că Toma va isbuti să bată și pe arbitri.

Surprize în campionatul Italiei

Bologna, leaderul, învins de echipa extraordinarului Olivieri!

Lupta pentru titlu a devenit și mai înverșunată: candidează Bologna, Genova și Ambrosiana

Milano, 11. — A patra etapă a returului divizionar a fost foarte sbuciumată și cu multe surprize — Bologna a fost învinsă!... și cu multe penaltyuri; 7 în total.

Matchurile au prilejuit lupte înverșunate care — finalmente — au lăsat deschisă problema primului loc.

TORINO :
TORINO—BOLOGNA
2-1 (0-0)

Matchul zilei s'a disputat la Torino, unde Torino — echipa extraordinarului Olivieri — a învins pe leaderul Bologna.

După o repriză egală, Torino a deschis scorul în min. 16 prin Capsi. Puricelli a egalat cu capul în min. 21. Cu un minut înainte, Olivieri a plonjat în picioarele lui Biavati pentru a evita un goal sigur.

GENOVA :
GENOVA—LAZIO
4-0 (2-0)

In schimb, Genova a câștigat și încă la scor, ajungând astfel la egalitate cu Bologna.

Lazio a atacat la început, dar cu un Piola marcat sever, n'a reușit nimic

Genova înscrie în min. 26 prin Arcari, care a transformat un 11 m. Bertoni urcă scorul în min. 28.

In repriza doua, tot Lazio atacă, dar Genova beneficiază de un nou 11 m. pe care-l transformă tot Arcari (min. 19).

Ultimul goal l-a înscris Scarabella în min. 40.

Au asistat 20.000 spectatori.

MILANO :
AMBROSIANA—LIGURIA
1-0 (1-0)

Ambrosiana s'a comportat în nota ultimelor jocuri.

Astăzi a învins la limită, dar pe merit pe Liguria, care s'a apărat eroic și a atacat periculos. A înscris Ferraris II.

MODENA :
JUVENTUS—MODENA
2-1 (1-1)

Juventus s'a reabilitat. A învins norocos, dar a soldat în clasament.

36) din 11 m.

A înscris întâi Juventus — în min. 19 — prin Massera și a egalat Sentimenti III (în min. 36) din 11 m.

Goalul victoriei a fost înscris de Borel II — în min. 84 — din 11 m.

In min. 64 Capocassale a fost eliminat din joc.

TRIEST :
TRIESTINA—VENEZIA
0-0

La Triest, partida a fost foarte disputată, pasionând pe cei 15.000 de spectatori.

Venezia a ratat câteva ocazii bune.

ROMA :
ROMA—NAPOLI
1-0 (1-0)

8000 de spectatori. Joc extrem de înverșunat pe un teren în condițiuni optime.

Unicul goal al partidei a fost înscris de Panto în min. 43.

In repriza doua, jocul a alternat, ambele porți fiind puse în pericol. Ponto a fost eliminat.

BARI :
BARI—MILANO
2-0 (1-0)

Match splendid. 8000 de spectatori. Arbitru : Mattea.

Primul goal l-a înscris Lusta — albanezul — în min. 27, iar al doilea Begnini în min. 67. Lusta a driblat toată apărarea și a pasat lui Arienti. Acesta a centrat, Lusta a reluat trimițând lui Begnini care a înscris imparabil.

In min. 87, Lustă a fost foultat în careu și arbitrul a acordat 11 m. Begnini a executat lovitura de pedeapsă, dar Micheloni a apărat ușor.

FLORENȚA :
FIORENTINA—NOVARA
2-2 (0-0)

Novara a condus cu 2-0 prin goalurile înscrise de Torri (min. 53) și Calzalai (min. 64).

Fiorentina a avut un finish mare și a egalat prin Groli (min. 70) și Penzo (min. 44).

...situația este următoarea :

IN CLASAMENT...

1. Bologna și Genova 26 puncte ; 3. Ambrosiana 25 ; 4. Lazio 22 ; 5. Torino, Juventus 21 ; 7. Milano, Venezia, Roma 19 ; 10. Triestina, Novara, Bari 18 ; 13. Liguria, Fiorentina 16 ; 15. Napoli 11 ; 16. Modena 9.

CLASAMENTUL GOAL-GETTERILOR

18 goaluri : Boffi.
12 goaluri : Guarnieri.
10 goaluri : Puricelli.
9. goaluri : Conti, Pisa.
8 goaluri : Gabetto, Neri, Romano.

DIVIZIA B

Atalanta—Palermo	1-0
Alessandria—Catania	5-0
Siena—Lucchese	1-1
Padova-Anconitana	3-2
Livorno—Pro Vercelli	6-2
Sanrewese—Pisa	1-1
Brescia—Faufulla	1-0
Verona—Vigevano	2-0
Molinella—Udinese	2-0

In clasament conduce Atalanta cu 27 puncte, urmat de : Brescia 26, Livorno, Alessandria și Lucchese cu 25.

CAMPIONATUL DE REZERVE

Genova—Milano	1-1
Lazio—Napoli	4-1
Torino—Triestina	7-0
Bologna—Modena	4-0
Roma—Bari	0-0
Ambrosiana—Fiorentina	3-1
Novara—Juventus	4-0
Liguria—Venezia	2-1

Campionatele de natație

ale Germaniei în piscina de iarnă dela Magdeburg

BERLIN, 11. — La Magdeburg au început azi campionatele naționale de natație.

Rezultatele sunt următoarele:

200 m. crawl: 1. Plath (Berlin) 2 min. 14,4 s.; 2. Laskowsky (Pommern) 2 min. 14,8 sec. 3. Schroeder (Bcnn) 2 min. 14,9 s.; 4. Köningen (Magdeburg) 2 m. 18,5 sec.

200 m. brasse: 1. (Wilhelmshaven) 2 min. 39,9 s.; 2. Köhne (Magdeburg) 2 min. 44,6 s.; 3. Sietas (Hamburg) 2 min. 45,2 s.

4x100 m. crawl: 1. Post SV Breslau 4 min. 15,3 sec.

4x100 m. brasse: 1. Hellas Magdeburg 5 min. 00,8 sec.

DOAMNE

400 m. crawl: 1. Ranon (Eisbuettel) 5 min. 50,2 sec.

100 m. spate: 1. Lisl Weber (SV Bayreuth) 1 min. 17,1 sec., record național german.

Sărituri artistice: 1. Gudrun Hartel (Chemnitz) 99.98 puncte.

3x100 m. crawl: OSV Breslau 3 min. 43,5 sec.

In Martie, Venus va întreprinde un turneu în străinătate

Pe cale particulară am fost informați că Venus urmează să întreprindă în cursul lunei Martie un turneu — de câteva matchuri — într'una din țările învecinate.

G.U.F. Milano învingător în campionatul Italiei de basket

Roma, 11. — Etapa de astăzi a campionatului Italiei de basket a dat următoarele rezultate :

G. U. F. Milano—Pavia 45-31 (14-19).

Reyer—Lazio 42-28 (20-15).

Giordana — Borletti 33-32 (14-17).

Triestina—Pirelli 34-19 (11-15).

Virtus—Pariolli 35-29 (16-16).

Cine a spus că boxeurul nu gândește ?

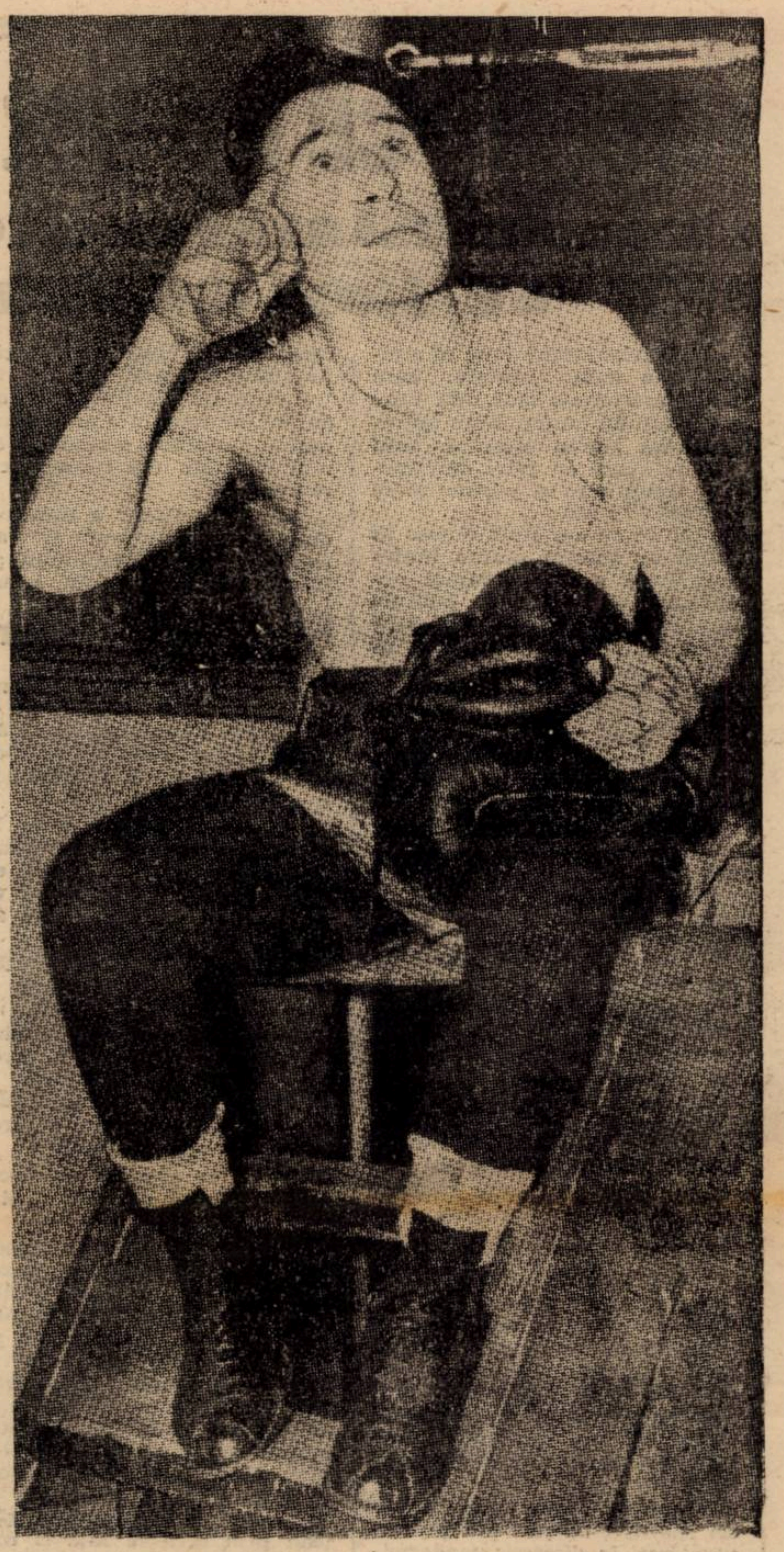

Nu, nu-i așa. Iată o dovadă: Toma Aurel, de două ori campion european, se gândește la ce trebuie să-i facă astă seară lui Mickey Jerome, la Broadway Arena.

Tudose și Dragomir

s'au întors Sâmbătă seara dela Berlin

C. Tudose și N. Dragomir, cei doi cicliști cari au participat la matchul inter-orașe dela Berlin, s'au reîntors Sâmbătă noaptea în Capitală, cu trenul dela 12,45.

Ieri l-am putut întâlni pe Dragomir care ne-a făcut o seamă de declarații foarte interesante. Ele explică în bună parte performanța făcută de cei doi români.

Astfel pe lângă oboseala drumului, Tudose și Dragomir au avut de înfruntat și handicapul unor biciclete foarte proaste. Intr'adevăr, după cât spune Dragomir, bicicletele puse la dispoziție de organizatori erau inferioare celor pe care concurau adversarii lor. Ele erau chiar mai proaste decât acelea pe care aleargă Tudose și Dragomir în cursele din țară.

Dragomir ne-a mai spus încă foarte multe lucruri asupra cărora vom reveni în numărul de mâine.

Concursul internațional

de patinaj viteză dela Riga

RIGA, 11. — Azi a început aci un concurs internațional de patinaj viteză.

Rezultatele înregistrate sunt:

500 m.: 1, Wallace (Statele Unite) 43,8 sec.; 2. Berzinsch (Letonia) 44,3 sec.; 3. Egnestangen (Norvegia) 44,5 sec.; 4. Haraldsen (Norvegia) 44,8 sec.

3000 m.: 1. Haraldsen 5 min. 03,7 sec.; 2. Berzinsch 5 min. 06,8 s.; 3. Egnestangen 5 min. 08,4 sec.; 4. Staksrud (Norvegia) 5 min. 08,6 sec.

Editura Societății Anonime „Universul", București, Str. Brezoianu No. 23—25 — România

Taxa poştală plătită în numerar conform aprobării dir. generale p. t. t. nr. 24.464/939

2 LEI

UNIVERSUL

8 PAGINI

41 - 1940

Redacţia şi Administraţia: Palatul „UNIVERSUL" str. Brezoianu 23—25. Telefon: Centrala 3.30.10; Redacţia 4.21.81. Redactor responsabil EUGEN DUMITRESCU

Proprietar: „Universul", S. A.
Adm.-delegat: STELIAN POPESCU
Inscris sub No. 167, Trib. Ilfov

Nr. 41. — Anul III BUCUREŞTI.—Miercuri 14 Februarie 1940

ABONAMENTE:
Pentru grupări sportive 1000 lei anual

1 an LEI 500
6 luni LEI 270
3 luni LEI 150

...Şi M. L. Sz. este pentru mărirea numărului echipelor participante în C. E. C.

Federaţia ungară a trimis d-lui Pelikan răspunsul la chestionarul C. E. C. şi este contra renunţării la ediţia de anul acesta

„Nemzeti Sport", sosit eri în Capitală, scrie, următoarele în legătură cu atitudinea federaţiei ungare faţă de C.E.C.:

„Comisarul guvernului pe lângă M. L. Sz a completat chestionarul trimis de preşedintele comitetului C.E.C. şi după-ce răspunsul acesta a fost aprobat şi de „comitetul de 4 al O.T.T.", a fost expediat d-lui Pelikan la Praga.

După cât suntem informaţi M. L. Sz este de părere că C. E. C.-ul trebue menţionat neapărat şi organizat în anul acesta, după sistemul din anul trecut, însă numărul echipelor participante să fie ridicat dela 8 la 16!

La întrebarea pusă de comitetul competiţiei, „dacă n'ar fi mai bine ca C. E. C.-ul să fie provizoriu suspendat şi o competiţie similară în miniatură să fie organizată", federaţia ungară în răspunsul său a fost categoric împotriva acestei inovaţiuni, insistând asupra organizării.

ŞI PENTRU MENŢINEREA CUPEI EUROPEI

In acelaş timp cu răspunsul trimis comitetului C. E. C. d. dr. Paul Gidofalvy, comisarul guvernului pe lângă M. L. Sz a răspuns şi comitetului Cupei Europei. Şi în acest răspuns, federaţia ungară pledează pentru menţinerea competiţiei.

Ţinând seamă însă de evenimentele excepţionale, forul ungar a acceptat propunerea federaţiei elveţiene care a cerut ca termenul fixat pentru terminara „Cupei Europei IV" (31 Decembrie 1941) să fie prelungit sine die.

Straja Ţării nu a aprobat turneul echipei de ping-pong a Capitalei în Jugoslavia

Suntem informaţi că printr'o adresă trimisă U. F. S. R.-ului, „Straja Ţării" a înştiinţat forul nostru că turneul reprezentativei de ping-pong a Bucureştilor în Iugoslavia, n'a fost aprobat.

Hotărîrea a fost comunicată de altfel şi federaţiei de ping-pong.

N. R. — Iată o hotărîre înţeleaptă.

La 14 Aprilie România B-Turcia *sau* România B-Slovacia la Bucureşti

Se ştie că la 14 Aprilie echipa de football a României va juca la Roma cu selecţionata Italiei.

Pentru această dată federaţia noastră proectează un al doilea match internaţional, dar la Bucureşti şi pentru România B.

In ce priveşte adversarul, FRFA va invita echipa naţională a Turciei.

In cazul când Turcia nu va accepta, atunci forul nostru va reînoi propunerea faţă de federaţia slovacă.

După cum am anunţat, Slovacia a invitat pentru 14 Aprilie la Bratislava, echipa României şi FRFA a răspuns că acceptă matchul, dar la Bucureşti şi cu România B.

In interior

Conferinţa Cupei Dunării va fi amânată?

●●●

Tănăsescu, Erös şi d-ra Berescu pleacă în Italia

Cum a fost la Berlin...

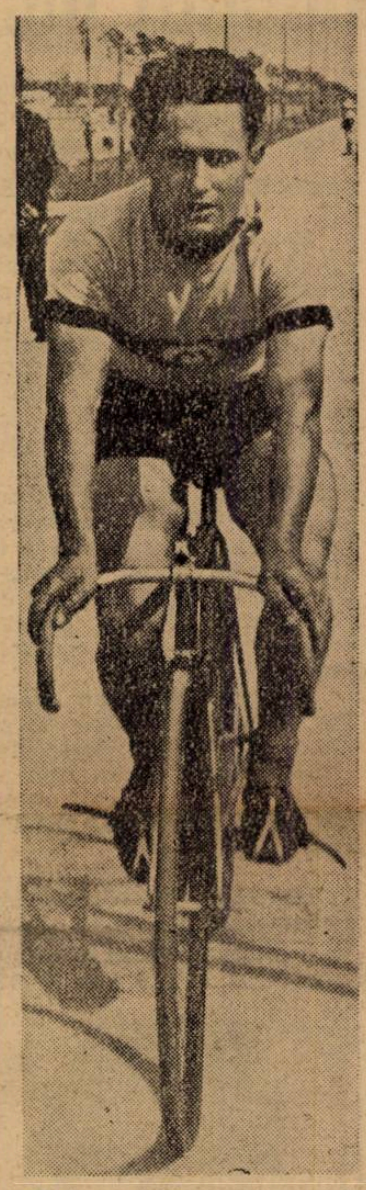

Tudose şi Dragomir, cei doi cicliştî români cari au alergat la Deutschlandhalle, s'au înapoiat.

Şi am stat de vorbă cu ei despre „aventura" lor. Propriu zis a vorbit numai Dragomir căci Tudose a plecat imediat acasă. E doar căsătorit de curând.

Sunt amândoi foarte mulţumiţi de comportarea lor, pentrucă în condiţiile în care au concurat, nu puteau realiza rezultate mai bune.

ULTIMUL PENGOE LA HOTELUL DIN BUDAPESTA

...Dragomir povesteşte simplu, fără a insista asupra lucrurilor. Este însă o convorbire interesantă pentrucă conţine o serie de noutăţi şi fapte neaşteptate.

Situaţia internaţională a făcut imposibilă orice convorbire telefonică cu capitala Germaniei, astfel că toate amănuntele curselor sunt necunoscute.

Dragomir le redă sincer fără a ascunde pe cele nefavorabile sau a le amplifica pe cele favorabile.

„Călătoria până la Budapesta a fost nespus de plăcută. In clasa a doua a acceleratului ne simţeam ca doui boeri", spune Dragomir.

„Am sosit la miezul nopţii. Până am ajuns la un hotel, puteam câştiga Turul României. In sfârşit după ce am dat şi ultimul pengoe, rătăcit într'unul din buzunarele lui Tudose, isbutim să dormim într'o cameră destul de bună".

AVENTURA DELA VIENA

„Am dormit destul de bine. Interesanta şi amănunţita „cronică" a curselor dela Deutschlandhalle făcută de „secretarul caravanei cicliste",

N. Dragomir.

ăram poate şi foarte obosiţi. Ne-am sculat însă la timp pentru a pleca de dimineaţă la Viena. Am ajuns pe la 3 după masă şi ne-am interesat imediat. când pleacă trenul spre Berlin.

Mai mult prin semne decât prin vorbe, am aflat că nu putem pleca decât a doua zi.

Când i-am spus lui Tudose, acesta era gata să plângă de necaz.

Pentrucă eram într'o situaţie disperată.

Nu ştiam o vorbă nemţeşte şi nu mai aveam niciun ban străin.

Intrebăm — numai noi ştim cum — unde este legaţia română şi după o căutare de aproape două ore nimerim.

Ne oprim în faţa uşii grele de fer, sun şi aşteptăm.

Se aude o sonerie şi uşa se deschide singură. Rămânem tablou şi atâta de uimiţi eram că a trebuit ca funcţionarul să ne invite de două ori să intrăm.

Era primul om, cu care puteam vorbi românește şi i-am spus tot ce aveam pe suflet.

Am povestit probabil cu atâta foc încât funcţionarul impresionat de situaţia noastră ne-a dat bani de la el şi aşa am puiut sta până a doua zi, când am plecat spre Berlin".

NICIUN FELINAR APRINS

„Am ajuns la Berlin noaptea, în plin întunerec. Aşa cum era la noi în timpul exerciţiilor de apărare pasivă.

Ne puteam băga degetele în ochi dacă eram mai puţin atenţi, spunea Tudose.

In sfârşit, după ce bâjbâim cam o jumătate de oră prin noapte dăm peste o maşină. Cred că şoferului i-a dat păr alb până a înţeles ce voim. A urmat o plimbare pe străzile întunecoase şi am plătit nu mai puţin de 5 mărci, aproape 250 lei. Şi n'am văzut nimic.

La hotel veniseră toate celelalte echipe. Erau acolo de peste două săptămâni".

LA VELODROM! O IMPRESIE FORMIDABILA

„Cred că niciodată n'am dormit mai cu plăcere decât în noaptea aceea. Ne-am sculat pe la prânz.

Seara am fost luaţi la velodrom. Se alerga o cursă pentru categoria a III-a, dar felul cum

(Continuare in pag. 4-a)

Football Football Football Football Football Football Football

C. A. M. T., Chinezul şi Electrica se antrenează... ...Numai Ripensia nu a început încă pregătirile

Timişoara, 12 (Corespondenţă). — Oraşul nostru este de mult unul din cele mai importante centre footballistice din ţară şi echipele lui au însemnat încă dela început foarte mult în campionatul naţional.

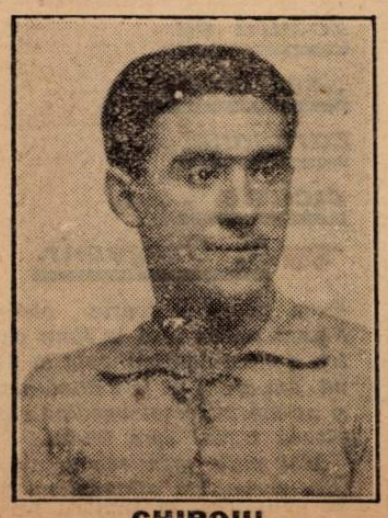

CHIROIU

Anul acesta, Timişoara este reprezentată în divizia naţională prin patru echipe: Ripensia şi C. A. M. T. în A şi Chinezul şi Electrica în B.

Acum, înainte de începerea returului campionatului naţional, cluburile timişorene se pregătesc cu cea mai mare seriozitate, în dorinţa de a face o figură cât mai bună în lupta dură ce le aşteaptă şi a-şi asigura un loc cât mai bun în clasamentul final.

INTINERIRE LA C. A. M. T.

Echipa muncitorilor timişoreni, promovată anul trecut în divizia A, ţine cu orice preţ să rămână aci. Din nenorocire, câţiva din cei mai buni jucători ai echipei sunt concentraţi şi nu vor putea fi utilizaţi în primăvară.

Antrenorul clubului, Possak, încearcă acum să promoveze câteva elemente tinere din pepinieră, cu speranţa că va reuşi să astupe golurile.

După informaţiile ce avem, se pare că Possak nu este departe de a reuşi să lanseze câţiva tineri cari ar putea deveni vedete peste noapte.

ELECTRICA IŞI INGRIJEŞTE CONDIŢIA

Revelaţia turului în divizia B. a fost recent promovată, Electrica. Ea s'a impus în luptele de anul trecut, mai ales printr'o condiţie fizică impecabilă. Pentru sezonul viitor, conducerea clubului caută să perfecţioneze arma de care echipa a făcut uz cu atâta succes în cursul toamnei. In acest scop, jucătorii au fost pregătiţi din vreme în sala de gimnastică a clubului, iar imediat ce timpul a permis-o, au fost organizate câteva concursuri atletice, crossuri, etc., ce au fost de real folos tuturor.

Antrenamentele cu balonul au fost şi ele reluate de curând şi merg foarte bine, dând drept suporterilor să spere că în primăvară echipa se va comporta cel puţin la fel ca în toamnă.

CHINEZUL REORGANIZAT

Decanul cluburilor timişotr'o perioadă foarte grea după rene, Chinezul, a trecut prin-

REUTER

retrogradare. Cu conducerea pricepută pe care o are, clubul s'a pus repede pe picioare, astfel încât a reuşit să cucereasca un loc care îi mai permite să spere la repromovare.

Antrenamente, Chinezul n'a făcut decât foarte puţin. In schimb, clubul a fost reorganizat administrativ: a fost ales un nou preşedinte, un

BINDEA

nou comitet şi s'a pus definitiv la punct situaţia materială.

Antrenorul clubului, Vigh, a condus până acum numai trei antrenamente, în cari însă jucătorii au arătat atâta dragoste şi bună voinţă, încât se poate spera o comportare excepţională.

MISTERUL RIPENSIST

Intenţionat am lăsat la urmă pe Ripensia. Cea mai bună echipă a oraşului şi fosta glorie a football-ului naţional nu se ştie cum se pregăteşte. Mai probabil este însă că foştii campioni naţionali nu se pregătesc de loc. Şi publicul timişorean, care totdeauna a fost gata să facă sacrificii pentru Ripensia este cel puţin nedumerit de nepăsarea ce o arată conducerea pentru soarta clubului. Să fie acesta începutul sfârşitului? Ar fi păcat.

Sperăm că, până la urmă, totul se va pune la punct şi Ripensia va începe însfârşit antrenamentul.

CONVOCARI

● **„Universul" anunţă pe juniorii săi cari nu au venit până în prezent la ziar să se fotografieze, să vie neapărat Miercuri 14 c. ora 12½ la ziar la d. Marinescu-Fulga, secretarul grupării, spre a se fotografia; cei ce au patru fotografii le pot aduce. Fiind a treia convocare, se face cunoscut că cei ce nu vor avea fotografiile până la data de mai sus, nu vor putea juca în viitorul campionat.**

● AGER convoacă de urgenţă pe toţi jucătorii săi pentru preschimbarea licenţelor, Miercuri 14, ora 11 a. m., la sediul său din calea Victoriei 29, Etaj II, cunoscând că neprezentarea va atrage suspendarea de către organele Federale.

● Clubul Victoria, convoacă pentru azi, 13 Februarie crt., orele 9,30 fix, în localul „Digei de atletism Muntenia" din str. I. L. Caragiale No 13, pe toţi membri săi.

Se convoacă special întreaga echipă de volley, urmând a i se face importante comunicări în vederea matchurilor ce le va susţine în cadrul cupei „Cezar Iosif". Primul match va avea loc Duminică, 18 Februarie crt., în sala „Inainte".

Următoarele domnişoare sunt rugate a nu absenta: Sica Grozoiu, Lenuţa Angelescu, Nutzi Grozoiu, Ionica Bărărcea, Marioara Bruckner, Marioara Bărioara Bădârcea, Zoica Manolescu, Marioara Mihăilescu şi noua achiziţie Stella Stoica.

● A. S. DISTRIBUŢIA convoacă pentru mâine 14 Februarie a. c., orele 14, pe toţi jucătorii la antrenament.

● Toţi jucătorii grupării A. C. S. A. sunt convocaţi pentru astăzi Marţi 13 Februarie crt. dela orele 19-21 în sala A. S. F. C. din str. Vasile Boerescu nr. 3, pentru antrenamentul de educaţie fizică, în vederea reluării campionatului.

Antrenamentele de sală vor continua în fiecare săptămână Marţea, Joia şi Vinerea dela orele 17-19.

Unirea Tricolor şi ţine adunarea generală Duminică 18 Februarie

Clubul bucureştean Unirea Tricolor îşi ţine adunarea generală Duminică 18 Februarie la ora 9 la sediu (arena Obor).

D-nii membrii sunt rugaţi să-şi achite cotizaţiile la zi, pentru a putea participa.

Pe ordinea de zi figurează chestiuni de maximă importanţă pentru viitorul grupării, care trece actualmente printr'o criză gravă.

Olympia nu are echipă pentru matchul cu Carpati

Primul match oficial al sezonului de primăvară Olympia-Carpaţi se dispută la Baia Mare.

Dacă, bine înţeles, zăpada nu va avea nimic în contra.

ECHIPA BUCUREŞTEANA INTAMPINA GREUTAŢI

Se pare însă că pentru bucureşteni lucrurile nu sunt atât de simple.

In momentul de faţă Olympia nu are echipă.

Patru din cei mai buni jucători: Fabian, Cireş, Bermoser şi Aştileanu sunt militari, iar Gain şi Cuedan nu se ştie dacă vor putea obţine concediile necesare.

In plus, Gain a fost şi puţin bolnav, astfel că nu a putut face decât un antrenament.

LIPSA DE ANTRENAMENT CU BALONUL

Olympia a făcut numai antrenamente de condiţie. Şi deloc cu mingia.

Va face săptămâna aceasta unul.

Azi, va fi un nou antrenament nocturn, la 7,30, în Parcul Carol, iar Joi un match la două porţi.

Echipa pleacă la Baia Mare Vineri seara.

DISTRICTUL DE FOOTBALL BUCUREŞTI

Comunicat

Districtul de football Bucunoştinţa grupărilor să-şi reşti aduce pe această cale la trimeată delegaţii la sediul districtului spre a ridica procurile în vederea adunării generale F. R. F. A. din 25 Februarie 1940.

Delegaţii vor aduce o copie după procesul verbal al ultimei adunări generale din care să reiasă formaţiunea actuală a comitetului.

Preşedinte,
Maior dr. Gh. Brezeanu

COMISIUNEA DISTRICTUALA DE ARBITRI BUCUREŞTI

Comunicat

Prin prezenta, se aduce la cunoştinţa d-lor arbitrii că astăzi 13 Februarie crt., orele 20 va avea loc în sala Roxy, şcoala elevilor arbitri şi şedinţa săptămânală.

D-nii arbitri sunt rugaţi a fi prezenţi, deoarece se vor face importante comunicări în vederea reluării campionatului.

SPECTACOLE

Teatre

OPERA ROMANA: Carmen

NAŢIONAL: M-me Sans-Gêne

STUDIO: Capul de răţoi

SARINDAR: D-şoara Butterfly.

MUNCA ŞI VOIE BUNA: Vreau să muncesc.

COMOEDIA: Taifun.

SAVOY: Radio Tănase.

ALHAMBRA: Pe frontul Alhambra.

LIGA CULTURALA: Prometeu înlănţuit.

ALHAMBRA BABY: Baby iubeşte.

Cinematografe

SCALA: „Capcana" şi jurnal Paramount.
ARO: Ultima noapte şi jurnal.
CAPITOL: Cântecul Deşertului şi jurnal Fox şi O. C. R.
TRIANON: Tndy Hardyq milionar, jurnal francez de războiu şi jurnal Paramount nou
CARLTON: „Moartea obosită" şi jurnal nou.
REGAL: Antanta cordială şi Jurnal Paramount
SELECT: O fată căzută din cer
FEMINA: Plăcerea nebunilor
ARPA: Alarmă în miezul nopţii şi jurnal
PALAS BULEVARD: Vârsta ispitelor şi Stan şi Bran eroi fără voie.
ROXY: Razzia, jurnal O. C. R. şi completare.
ELISÉE: Stan şi Bran aviatori şi jurnal Paramount
FORUM: Iluzii şi Nebuniile vacanţei.
OMNIA: Cei trei muşchetari şi Honolulu.
RIALTO: Fata bătrână şi Eu sunt legea
AIDA: Fata bătrână şi Ţiganii.
AMERICAN: Când felinarele se sting şi Delir.
BIZANTIN: Aventuriera şi Bătălia aurului.
BARCELONA: Victoria suverana Angliei şi Fraţii Ritz şomeri.
CARMEN: Poveste tristă (film românesc) şi Jertfa supremă
COTROCENI: Adevărul îndrăcit Bătălia aurului şi 2 jurnale Fox şi româneşti.
DACIA: Noaptea destinului şi Stan şi Bran eroi fără voie.
DIANA: Zorro (operă complectă).
DICHIU: Nu vreau să mor şi Scandal fără motiv
EDISON: Filmul românesc: Poveste tristă, Eu sunt legea şi trupa Georgescu Iaşi.
FLORIDA: Cei trei muşchetari şi Hanul groazei.
FRANKLIN: Ea şi El şi Amanda.
GRAND: Gunga-Din şi Fraţii Ritz în călăreţii veseli.
GLORIA: Fata bătrână, Hoinarul şi Jurnal.
ILEANA: Cântecul eroilor şi Se aprind făcliile (film românesc).
IZBANDA: Tarzan în exil şi Stan şi Bran eroi fără voie.
LIA: Fata bătrână şi Eroul dela Marna.
LUCIFER: Farandola şi New-York sub teroare.
LIZEANU: Oameni de mâine şi Vis de tinereţe.
MARNA: Delir, Andy Hardy comboy şi Trupa de reviste Titi Mihăilescu.
MARCONI: Diavolii roşii (operă completă), jurnal, trupa de reviste şi comedii D'Ayol.
MILANO: Stan şi Bran aviatori şi Soţul meu conduce ancheta.
MODEL: Evadatul din Alcatraz şi Trader Horn.
MIORIŢA: Vin ploile şi Oameni de cauciuc şi jurnal
NISSA: Eu sunt legea şi Totul pentru dragoste.
NONI: Senorita şi Stan şi Bran alpinişti.
NERO: Farandola şi Soţul meu conduce ancheta.
ODEON: Vin ploile, Tom şi Buster la cabaret şi jurnal: Flota britanică
PACHE: Desmoşteniţii soartei şi Aventuriera.
PAX: Kentucky şi Drumont detectiv.
PARIS: Diavolii roşii (operă completă).
RAHOVA: Delir şi Caterina cea mică
REX: Se aprind făcliile şi Cheia de aur.
SPLENDID: Stan şi Bran aviatori şi Un înger de fată.
TOMIS: Vin ploile şi Paradisul îndrăgostiţilor
TRIUMF: Union Pacific şi Shirley salvează America.
UNIREA: Cei trei muşchetari şi Bengali.
UNIC: Fata bătrână şi Eroul dela Marna
VOLTA BUZEŞTI: Cei 7 eroi şi Poltava.
VERGU: Minciuna sfântă (Tragedia mamelor) şi Bătălia aurului.
VOLGA: Bengali şi Filmul românesc O noapte de pomină.
VENUS: Nevasta brutarului, Departe de ţară şi Jurnal.

football football football football football football football football

Conferința „C. B. D." dela Timișoara va fi amânată?

Până în prezent nu s'a primit niciun răspuns dela Budapesta și Belgrad

După cum am anunțat, Sâmbătă și Duminică urmează să aibe loc la Timișoara ședința de constituire a comitetului Cupei Bazinului Dunărean, cu care prilej se va lua în discuție și regulamentul Cupei.

F.R.F.A., care a primit proectul de regulament, l-a aprobat întocmai.

In acelaș timp, ca gazdă, federația română a trimis invitații la Budapesta și Belgrad.

Până astăzi însă, nu a primit niciun răspuns.

Deci nu se știe dacă vor participa lo conferința dela Timișoara și nici dacă aceasta se va putea ține la 17 și 18 Februarie.

Un motiv ca să credem că nu va avea loc îl constitue faptul că d. Kika Popovici, cu care d. Liviu Iuga a avut o convorbire, a anunțat că este bolnav și că nu crede că va putea participa la conferință.

In această situație, cum ne-a spus aseară d. Liviu Iuga, conferința va fi amânată cu câteva zile, probabil la sfârșitul lunei Februarie.

Trei noui radieri din corpul arbitrilor

Comisiunea centrală a arbitrilor a pronunțat în ultima sa ședință următoarele radieri din corpul arbitrilor:

Füllop Ernest (Ligă din Oradea pentru lipsă de activitate.

Dobre Aldea (Ploești) pentru motivul că a fost condamnat în urma unor fraude.

Olah Paul (Oradea), fiind hirotonisit preot.

STOP...

● **Bogota, 12.** — Echipa argentiniană „Atlanta" a învins aci echipa campioană a Columbiei „Antioquia" cu 7:1.

Maseurii echipei naționale vor fi doi elevi ai școalei naționale de antrenori

Unul din ei, Sepci, va fi și rezervă de portar

Anul acesta, elevilor școalei naționale de antrenori li se va acorda o importanță deosebită.

Astfel, după cum ne-a informat d. dr. Virgil Economu — selecționeurul unic — echipa națională va fi însoțită întotdeauna de doi elevi ai acestei școale: de Sepci și de încă unul.

Ambii vor îndeplini funcțiunea de maseuri. In plus, Sepci va fi și rezervă de portar.

Dela școala națională de antrenori

La școala națională de antrenori s'au predat ieri următoarele cursuri:

Dela 15-17 la orele de football teoretic d. dr. Virgil Economu a vorbit despre **„Aruncarea de la tușă"**. D-sa a arătat elevilor antrenori felul cum trebue făcută aruncarea la tușă atunci când suntem în terenul advers și când suntem în terenul nostru. Deasemenea a arătat plasamentul pe care trebue să-l aibă jucătorii atunci când sunt în atac în terenul lor sau în terenul advers, la fel când jucătorii sunt în apărare în terenul lor sau în terenul advers.

Dela 17—19 la orele de anatomie d. dr. Boby Zamfirescu a vorbit despre **„Mușchii și nervii membrului superior"**.

*

Azi au loc următoarele cursuri:

Dela 15—17 football teoretic cu d. dr. Virgil Economu.

Dela 17—19 prim ajutor (lucrare scrisă) cu d. dr. Traian Dumitrescu.

Shooturi și bare

● Am relatat zilele trecute că centrul înaintaș al Hungariei, internaționalul Cseh a reclamat gruparea sa pentru neplata salariului.

Clubul pestan a depus în cursul zilei de Vineri suma la federația ungară și drept pedeapsă nu l-a luat pe Cseh în turneu în Iugoslavia.

Această măsură a fost luată de conducere, pentrucă Cseh a depus reclamația la federație fără să fi anunțat clubul său, de pretențiile pe care le are.

● Gruparea Blau-Weiss din Viena își va serba jubileul său de 25 de ani de activitate, cu prilejul Rusaliilor.

Pentru acest eveniment, clubul vienez proectează un grandios turneu de football, la care vor fi invitate Slavia din Praga, o echipă din Budapesta și încă un club vienez.

F. R. F. A. va consulta grupările dacă vor să accepte separarea profesionismului de amatorism

Am scris la timp în ce va consta reforma separării amatorismului de profesionism.

Revenim acum cu câteva amănunte, cari completează reportajul nostru anterior.

Ele sunt ultimele forme la cari s'a oprit d. Virgil Economu, oficialul însărcinat cu redactarea proectului.

F.R.F.A. VA INTREBA GRUPARILE

Așa cum am scris, separarea aceasta privește în primul rând footballul districtual.

Se tinde la creiarea unei mentalități noui și ea trebue clădită cu cea mai mare atenție.

Pentru stratele superioare — divizia națională — ea se pune cu totul altfel.

Federația va întreba întâi toate grupările dacă sunt sau nu de acord cu această reformă.

Și numai dacă acestea vor fi de acord, se va purcede la realizarea reformei.

O COMISIE AMATOARE

Dacă grupările vor fi de acord, se va înființa o comisie amatoare, care va reglementa statutul amator.

O grupare, care „nu are bani" se poate declara amatoare și atunci jucătorii ei acceptând situația aceasta, nu va putea pretinde salarii.

Ea poate pe sub mână — dacă nu este sinceră — să-și plătească jucătorii, dar în momentul în care nu mai poate plăti, aceștia nu o vor mai putea forța să plătească.

Pentru grupările profesioniste situația este cu totul alta — jucătorii și grupările se pot adresa în măsură egală federației, care va judeca după contractele respective și în conformitate cu regulamentul.

Ceeace trebue accentuat este faptul că grupările din cele două divizii naționale pot să rămână amatoare, profesioniste și — pe sub mână — chiar cu statut italian.

Ferroemail legitimează

un jucător polonez: pe Subsorky Stanislav

Gruparea ploeșteană Ferroemail se pregătește foarte atent în vederea returului campionatului național, căci cu situația ce are în clasament, are perspective serioase la titlul grupei.

Pregătirile nu constă însă numai în antrenamente, ci și în achiziții, Ferroemail fiind un club cu foarte frumoase posibilități materiale.

Pentru primăvară, ploeștenii vor să profite de îngăduința acordată de biroul federal și să legitimeze un jucător polonez. E vorba de Subsorky Stanislav, ale cărui cereri de legitimare au și fost înaintate F.R.F.A.

Dacă C. E. C. nu se va disputa...

...Va lua ființă o competiție în care vor participa cluburi din România, Ungaria și Jugoslavia

După conferința C.E.C. de la Budapesta, situația Cupei Europei Centrale pare să se fi limpezit într'o măsură oarecare. Aceasta mai ales prin faptul că s'a ajuns la acele chestionare la care țările trebue să răspundă până la 15 Februarie.

O hotărîre definitivă, firește, se va lua la conferința dela Praga, care se va ține la 9 și 10 Martie.

Care va fi această decizie însă, nu se poate ști. Va fi luată după ce se vor analiza toate răspunsurile la chestionare.

Un lucru este cert însă: echipele românești vor avea o competiție internațională.

După cum ne-a informat un oficial fruntaș din F.R.F.A., dacă C.E.C. se va desființa sau nu va avea loc anul acesta, atunci se va înființa o competiție intercluburi cu participarea echipelor din România, Ungaria și Jugoslavia.

Sistemul de disputare, formula, ca și celelalte amănunte de organizare, vor fi stabilite — firește — atunci când se va ști precis că C. E. C. nu va avea loc.

Cum a fost la Berlin...

Urmare din pag. I-a

mergeau și modul de a se strecura ni s'au părut deadreptul extraordinare.

Am înțeles că nu puteam avea nicio șansă.

Ni s'a comunicat — este un fel de a spune căci ne-am înțeles mai mult prin semne — că a doua zi de dimineață ne putem antrena".

ANTRENAMENT INUTIL

„Trebue să spun dela început că tot antrenamentul nostru nu ne-a folosit la nimic. Ni s'au dat niște biciclete mult prea grele, cu care nu ne-am acomodat deloc. In plus, am făcut greșala — până la sfârșit de altfel — de a asculta pe managerul german, care ne-a spus să punem o călcătură de 6.80 m. în timp ce eu alergasem la Belu numai cu pasul de 7.30 m."

„Impresia după primul antrenament?

„Să fiu sincer, iată. După câteva tururi am isbutit numai să amețim și să devenim și mai pesimiști în privința concursului. Am revenit seara. Era Luni și Miercuri seara aveam concursul. Dar nu am mai putut pătrunde pe pistă".

„Motivul?

„Era un concurs de începători. Peste 150 de cicliști alergau într'o cadență amețitoare. Cursa se desfășura într'o tăcere impresionantă, o ordine perfectă și un tempo infernal.

Miercuri dimineața venim din nou și deși seara aveam cursa, ne încăpățânăm să facem antrenament.

Fac o cursă americană cu un vienez și aflu că modul de a face schimbul este cu totul diferit decât acela dela noi.

Până atunci eu și Tudose ne mulțumim doar să se atingem atunci când făceam schimbul"

INTR'ADEVAR CEVA CU TOTUL NOU!

„Dar în ce consta acest nou schimb?

„Era ceva cu totul neobicinuit pentru noi. In momentul în care partenerul trebuia să fie schimbat, cel care venea din urmă în plin efort, în loc să-i facă vânt celui din față, îl prindea de chiloți, îl trăgea în spate și apoi brusc îl trăgea înainte. Făceau un fel de du-te, vino, o forfecare dar în cea mai mare viteză și cu cea mai mare dexteritate. Efectul l-am observat imediat. Mergeam de par'că aveam motor".

„PUBLICUL NE-A ACLAMAT"...

„La hotel ni s'a dat o masă foarte bună. Cursa începea la ora 8.

Eram acolo cu o oră înainte de începerea cursei.

Și aveam trac.

Facem două tururi de onoare și publicul ne aclamă îndelung. Am uitat să vă spun că la hotel ni se înregistrase pe plăci câte o declarație. Pentru București a vorbit Tudose. Textul l-am făcut însă eu".

„Tu?

„Da. Pentrucă eu eram secretarul „caravanei".

Acum, puternice megafoane redau declarațiile noastre".

CURSA DE VITEZA

„Care a fost prima cursă?

„Cursa de viteză. In două serii.

Prima era compusă din:
Bunzel,
Jung,
Chylik,
Tudose.

Cea de a doua:
Winger,
Konarek,
Schultz,
Dragom...
Tud... ...talat încă de la început în frunte și isbutește după un sprint să aibe 25 de metri avans. Il menține până la al patrulea tur.

Se alergau cinci tururi de câte 200 de metri.

In acest moment, Costea face greșala de a se urca prea mult pe coardă cu gândul de a intra în plasă. Lucrul acesta l-a costat însă scump căci a pierdut 50 de metri și cu aceștia și cursa".

„Dar tu?

„Eu cu puțin noroc și atenție puteam câștiga. Două tururi am mers încet. Am stat mereu în frunte.

A urmat apoi un schimb rapid și alura capătă în viteză.

In ultimul tur ies din spatele plutonului și trec primul linia de sosire cu puțin înainte de Schultz. Dar...

„Dar ce?

„Nu era adevărata linie de sosire. Aceasta se găsea la 60 metri mai departe. Ce mai puteam să fac. Văzusem greșit".

CURSA CU ADIȚIUNE DE PUNCTE

„A doua probă era cursa cu adițiune de puncte.

Dela plecare eu și Tudose o întindem puternic și luăm un avans, pe care îl păstrăm până în turul al patrulea.

Toată lumea era în picioare și ne aplauda.

In turul al cincilea, la primul sprint, Tudose iese din spatele meu și bate sprintul în aclamațiile mulțimii, care ne încuraja. Din nou ies și eu și întind plutonul. Eram fericit că Tudose câștigase acest sprint și aveam o încredere nelimitată în forțele noastre.

In sprintul al doilea Tudose ocupă locul al treilea. Dar cum? Eu am închis ochii și nu l-am văzut decât în locul acesta. Ieșise din mijlocul vienezilor secerând vreo câteva spițe unuia. Am crezut că se face praf.

Sprintul al treilea e câștigat de unul din vienezi, care într'un moment de neatenție generală isbutește să fure un avans apreciabil. Tudose ocupă locul al patrulea.

In ultimul, Tudose se clasează la locul al doilea și astfel totalizând 10 puncte".

„Dar tu? Ești atât de modest încât n'ai spus nimic despre comportarea ta în cursă.

„Eu? N'am făcut mare lucru în această cursă. Totuși, după spusele altora am isbutit să scot din cursă echipa Berlinului".

CURSA AMERICANA

„In cursa americană cum a fost?

„Prost. Am pierdut-o din cauza lipsei de pregătire. Felul defectuos în care făceam schimburile au permis adversarilor să ne ajungă și astfel am fost eliminați din cursă".

CU ECHIPA DE PATINAJ...

„Am plecat chiar a doua zi împreună cu echipa Vienei.

La Budapesta am avut norocul să întâlnim echipa României de patinaj și împreună cu ea ni s'a părut mai ușoară întoarcerea".

IMPRESII...

„Impresiile din această călătorie de studii?

„Să știți că a fost o călătorie de studii. Am făcut-o în condiții destul de vitrege dar am învățat lucruri pe cari greu le-am fi putut afla la noi.

Ciclismul nostru nu este atât de slab cum ar părea. Ne lipsește numai acea șlefuială, pe care nu ți-o dă decât contactul cu alergătorii străini.

In orice caz am învățat multe. Și pentru aceasta mulțumim din suflet domnului V. Canarache"

SPORTURI DE IARNA

Mâine se va desfășura la Poiana Brașov prima parte a campionatelor naționale de fond și ștafetă

Pregătirile de organizare se vor sfârși astăzi

Mari premii în luptă

După cum am anunțat în numărul nostru de eri, comitetul F. R. S., întrunit cu prilejul campionatului național de sărituri disputat la Bonloc, a hotărît ca întrecerile naționale de fond și ștafetă să se dispute mâine și poimâine la Poiana Brașov, singura regiune care va corespunde excelent unui campionat național în aceste două specialități.

Regiunea aceasta, cu o tradiție de mult înscrisă în cartea campionatelor naționale de ski din România, a fost întotdeauna teatrul unor aprige întâlniri. la care ne aștetăm și anul acesta.

ZAPADA EXCELENTA ȘI DIN ABUNDENȚA

Minunea mult așteptată de skieuri, zăpada și gerul, s'a întâmplat...

Timpul nefavorabil de acum câteva zile s'a schimbat brusc, transformându-se pe înălțimile de pe Valea Prahovei și în câmpia Bârsei într'un viscol în toată puterea cuvântului.

Zăpada abundentă și viscolită s'a așezat într'un strat apreciabil, astfel că elementul primordial pentru o bună desfășurare a campionatelor, e asigurat.

CLUBUL I. A. R. ORGANIZEAZA

Organizarea campionatelor de mâine și poimâine a fost încredințată clubului I. A. R.

In acest scop s'a alcătuit din mijlocul clubului o comisiune condusă de d. ing. Florescu ce s'a deplasat la Poiana Brașov începând pregătirile ce vor lua sfârșit astăzi.

Toate aceste preparative se duc de comun acord cu conducătorii Regionalei Țara Bârsei a comitetului Federației Române de Ski.

CONCURENȚII SE ANTRENEAZA INTENS

Deși vestea disputării campionatelor chiar în cursul acestei săptămâni s'a luat prin surprindere, totuși Poiana Brașov a fost invadată de o mulțime de skieuri cari se pregătesc asiduu.

Brașovenii sunt toți prezenți în frunte cu Covacs Iosif, Adamuță, Knales și alții. In afară de aceștia au sosit și predelenii. Cât îi privește pe cei din Bușteni se crede că nu vor putea deplasa decât juniori, majoritatea seniorilor fiind concentrați.

OFICIUL DE TURISM BRAȘOV DA UN PREȚIOS CONCURS

La succesul campionatelor ce vor începe mâine dă un prețios și netărmurit concurs Oficiul de Turism local Brașov, de sub conducerea d-lui I. Voicu.

Pe lângă faptul că Oficiul participă și la punerea la punct a programului, a înzestrat concursurile cu numeroase premii.

Gestul O. N. L. este demn de relevat, arătând prin aceasta că ține să contribuie într'o cât mai largă măsură la difuzarea acestui minunat sport de iarnă.

ȘANSELE CONCURENȚILOR

După cum ne-am propus în numărul nostru de eri, vom încerca să schițăm în linii largi șansele cu care se vor prezenta cei mai buni fondiști și cele mai bune echipe de ștafetă la campionatele dela Poiana Brașov.

Anul acesta, dificultatea nu pare atât de mare ca altă dată.

Campionatele regionale, excelenta măsură întronată anul acesta în organizarea F. R. Ski, sunt un criteriu puternic de orientare în a da un pronostic cât mai apropiat de realitatea de pe teren.

In campionatul de fond ultimul cuvânt aparține brașovenilor cari posedă în Adănuță, Knales, Tomuș, fost campion de fond în 1937, Samoilă, Savu, Firețeanu și Brezeanu formează o grupă de excelenți fondiști. Nu-i mai puțin adevărat că și predelenii au și ei un cuvânt de spus prin Iacob, Nistor și Zăpadă.

Astfel stând lucrurile, este ușor de a se întrevedea lupta mare între aceste două centre de ski, din care noi vedem învingător tot pe brașoveni.

In cursa de 6 km. pentru juniori situația se prezintă analogă. Brașovenii vor alinia un grup de fondiști juniori mult superior numeric predelenilor și celor din Bușteni.

Brașovenii reprezentați prin Schnell, Voinescu, Welkens, Sekei și Dobrescu vor avea de dat replica predelenilor Lepădatu și Coletti și altor câțiva dela Caraimanul al căror nume nu-l cunoaștem.

ȘI LA ȘTAFETA TOT BRAȘOVENII SUNT CEI MAI INDICAȚI CAȘTIGATORI

Proba de ștafetă va cunoaște aceiaș afluență de echipe brașovene ca și cursa de fond.

Din Brașov și-au anunțat participarea următoarele echipe: I. A. R. (cu 2 echipe) K. S. V., Clubul Turistic Brașov, Metrom, Astra, A. S. M. Brașov și Encian. E probabil să se prezinte la start și o echipă a clubului Malaxa — Tohan.

Din Predeal vor participa Amicii Predealului și probabil Clubul Sportiv Predeal.

Din toate aceste echipe, cele mai multe șanse de izbândă le are I. A. R., urmată cu șanse imediate de K.S.V.

La juniori, Clubul Sportiv Predeal, Caraimanul, I. A. R. și Amicii Predealului se vor lupta cu șanse sensibil egale.

In general, campionatele acestea vor cunoaște un succes spectacular și sportiv desăvârșit. Dar asupra acestui lucru vom mai reveni în avantcronica de mâine.

AZI SE INCHID INSCRIERILE

Inscrierile, cari se fac la sediul Oficiului de Turism din Brașov se vor închide astăseară la ora 20.

UN COMITET RESTRANS LA BRAȘOV

Eri a avut loc la Brașov un comitet restrâns sub președinția d-lui Voicu, președintele Regionalei de ski Țara Bârsei și al Oficiului de Turism Brașov, care de comun acord cu conducătorii cluburilor au pus la punct ultimele amănunte de organizare.

La Vârful cu Dor se va organiza un nou curs de instructori

La 17 și 18 Februarie va avea loc la Vârful cu Dor un mare curs de unificare a metodei de predare a skiului, curs deschis intructorilor cari din diferite motive nu s'au putut prezenta la trecutul curs dela Diham.

Cursul a fost pus sub conducerea d-lui lt. col. N. Medeleanu, ajutat fiind de d. maior Teacă, secretar.

Inscrierile se vor înainta d-lui maior Teacă, până în preziua cursului, adică până la 16 Februarie.

CURSUL DUREAZA NUMAI DOUA ZILE

Acest curs, cu un caracter suplimentar, nu va dura decât două zile, el având de scop de a veni în ajutorul acelor instructori cari nu s'au pus la curent cu noile metode de predare a skiului, așa după cum am arătat mai sus.

Cât privește întreținerea (hrana și locuința) pe tot timpul celor două zile, aceasta privește exclusiv pe participanți.

De pe ghiață...

● In camp ionatul de hockey al Elveț iei s'au înregistrat următoa rele rezultate:

SC BERN — EHC BASEL 5:2 (3:0, 1:2, 1:0).

ZURCHER SC — HCD DAVOS 2:2 (2:0, 0:2, 0:0).

● Matchul internațional de hockey dintre reprezentativele Belgiei și Olandei care s'a disputat la Anvers, a revenit belgienilor cu scorul de 3:2.

● Echipele naționale de hockey ale Suediei și Norvegiei au jucat ... de două ori. Amb ele matchuri au revenit suede zilor cu scorurile categoric e de 6:0 și 5:0.

● VENUS s'a antrenat aseară. La antrena ment au luat parte și „feroviari" Dron și Telea.

● H. C. RAPID se antrenează astă seară.

Se pare că d eși data întâlnirii Rapid-Venus î ncă n'a fost fixată, ambele ec hipe se pregătesc serios pentru acest match.

Buletin meteorologic sportiv

Oficiul Nați onal de Turism, Serviciul Circ ulației Turistice, comunică urm ătorul buletin meteorologic spo rtiv, după datele zilei de 12 Fe bruarie 1940:

PREDEAL: Grosimea zăpezii 46 cm., timp f rumos. Temperatura —16°. Zăp adă prăfuită, favorabilă pent ru sky și ascensiuni. Vizibilita tea 4 km.

SINAIA (co ta 1400): Grosimea zăpezii 6 2 cm., cerul parțial acoperit. T emperatura —16°. ăpadă viscolită , favorabilă pentru sky și asce nsiuni. Vizibilitatea 10 km.

VATRA DOR NEI (Parcul stațiunii): Gros imea zăpezii 19 cm., timp frur nos. Temperatura —25°. Zăpadă prăfuită, favorabilă pentru s ky și ascensiuni. Vizibilitatea 2 0 km.

CABANA S UHARD (Vatra Dornei). — Gr osimea zăpezii 57 cm., timp frur nos. Temperatura —26°. Zăpadă prăfuită, favorabilă pentru s ky și ascensiuni. Vizibilitatea 2 0 km..

LACUL ROȘ U (Gheorghieni): Grosimea zăp ezii 25 cm., timp frumos. Tempe ratura —20°. Zăpadă prăfuită , favorabilă pentru sky și as censiuni. Vizibilitatea 20 km. G hiață pentru patinaj.

BUȘTENI: Grosimea zăpezii 39 cm., cerul parțial acoperit. Temperatura —14°. Zăpadă viscolită, favorabi lă pentru sky, dar nefavo ...bilă a scens... Vizibilitatea 4 km.

BORSEC: G rosimea zăpezii 14 cm., timp frur nos. Temperatura —11°. Zăpadă viscolită, favorabilă pentru s ky și ascensiuni. Vizibilitatea 1 0 km.

STANA PE VALE (Hotel Excelsior): Gro simea zăpezii 82 cm., cerul part ial acoperit. Temperatura —25° . Zăpadă prăfuită, favorabilă pentru sky și ascensiuni. Vizib ilitatea 10 km.

Poșta redacției

Toți d-nii colaboratori dela rubrica distr ictului sunt rugați a trece pela redacție în timpul cel ... mai ...rt în vederea presch imbării carnetelor de legiti mație.

In vederea campionatelor naționale de coborîre și slalom

Concurenții au început să sosească la Vârful cu Dor

Oficialii au ținut ședință

Primele înscrieri au sosit la federația de ski

Marea întrecere de combinație alpină constitue fără îndoială cel mai important eveniment al skiului românesc și interesul pe care-l suscită cele două probe în rândul skieurilor și oficialilor este explicabil.

CIOCOIU

Concursurile de Sâmbătă și Duminică vor avea darul să scoată la iveală pe cel mai bun coborâtor și slalomist din țară și în acelaș timp ne va edifica asupra clasei skieurilor noștri în combinație alpină.

Concurenții au început să sosească la Sinaia

Din informațiunile pe care le avem, concurenții au început să sosească la Sinaia, urcând spre Vârful cu Dor, la cabana S. K. V. și la casa Regele Carol de pe Jepi, pregătindu-se în vederea concursurilor naționale.

Din toate colțurile vor sosi în cursul acestei săptămâni reprezentanții cei mai calificați spre a-și disputa promt invidiatul titlu.

Ședința comitetului de organizare

Ieri seară s'a întrunit la sediul Federației, Comitetul de organizare al campionatului dela Sinaia. Au luat parte d-nii: av. V. Nicolau, E. Habermann C. Mortun membri în Comitetul Federal, iar din partea Ski Club București d-nii I. Gaiser, dr. M. Andreescu și Ch. Teodorescu.

Pregătiri pe toată linia

Comitetul a fixat programul de lucru în vederea campionatelor.

Comitetul a hotărât ca inscrierile să se primească la Vârful cu Dor, iar taxa a fost fixată la 100 lei de concurent.

In cursul zilei de ieri s'au expediat telegrame la fiecare regiune, anunțându-se desfășurarea concursurilor, condițiunile de participare.

Cabana S. K. V. pusă la dispoziția concurenților și oficialilor

La cererea Federației, clubul S. K. V. a aprobat punerea la dispoziția organizatorilor cabana dela Vârful cu Dor, care va fi locuită numai de concurenți și oficiali în seara zilei de 16, 17 și 18 Februarie: d-nii av. V. Nicolau și Ion Gaiser au fost delegați să se ocupe cu toate chestiunile în legătură cu cazarea concurenților.

După toate calculele, vor strânge la Sinaia cel puțin 50 de concurenți și concurente, selecționați din elementele cele mai bune din fiecare centru.

Pregătiri și la Sinaia

La Sinaia se fac de asemenea pregătiri. Primăria ține să ajute Federația de Ski, contribuind la organizarea acestei manifestațiuni, care va strânge în orașul dela poalele Bucegilor skieuri și conducători din toate centrele muntoase ale țării.

Organele militare pe de altă parte, înțelegând să sprijine organizarea campionatelor au hotărât să pună la dispoziția oficialităților tot materialul și oamenii necesari unei desfășurări normale a celor două campionate.

Cursa de coborâre

Cursa de coborâre se va desfășura cu plecarea depe Vârful Furnica (2220 metri), va străbate Valea lui Carp, trecând pe lângă hotelul dela cota 1400 m., sosirea urmând a fi pe poiana de sub hotel (1300 metri).

Lungimea parcursului este de 2 km. 200 m., diferența de nivel fiind de circa 900 metri.

Pista de coborâre va fi închisă Vineri, la ora 14.

Slalomul se va desfășura, după toate probabilitățile, pe fața cea mare a văii lui Carp urmând a fi marcat în cursul zilei de Sâmbătă, de către d. prof. Ion Coja, H. Schesser și cpt. dr. St. Popescu.

O mare atenție se va da cronometrajului

D. B. B. Assan ține cu orice chip să asigure probelor de Sâmbătă și Duminică un cronometraj cât mai bine pus la punct. In acest scop, d. Assan a luat toate măsurile pentruca atât proba de coborîre cât cea de slalom să însemne un succes din toate punctele de vedere.

Cunoscând pasiunea cu care lucrează, suntem siguri că problema cronometrajului, atât de importantă, va fi soluționată așa cum trebuie Sâmbătă și Duminică la Vârful cu Dor.

Astăzi o nouă ședință

In cursul zilei de astăzi, Comitetul de organizare va ține o nouă ședință, căutând a soluționa ultimele chestiuni legate de buna reușită a campionatelor naționale.

KOVACSY

Toți așii skiului la start

După indicațiile pe care le avem, toți așii skiului vor fi prezenți Sâmbătă la Vârful cu Dor.

Zaharias — Bindea — Ciocoiu, frații Munteanu, Cojocariu, Toma Boerescu, Tampa, Zapada, dr. Dobosiu, Covacsy, Imre, Roth, Sulică, Bursuc, Mircea, Enescu, Nan, etc., iată câțiva din cei care și-au anunțat participarea.

Șansele fiecăruia le vom analiza în numărul nostru de mâine.

ATLETISM

In preajma adunării generale a Federației române de atletism

Un comunicat scurt ne anunța mai zilele trecute că Federația de atletism a fixat data adunării generale.

Iată o veste pe care o așteptam cu nerăbdare și credem că alături de noi toți cei ce urmăresc bunul mers al mișcării atletice românești și aceasta pentru motivul că adunarea din acest an nu va mai trebui să fie numai o simplă îndeplinire a unor dispozițiuni statuare ci un prilej minunat de a pune la punct atâtea probleme.

Atletismul nostru este la o serioasă răscruce și adunarea dela 10 Martie poate să-l îndrumeze pe calea cea bună.

Conducătorilor noștri li se pun o serie de probleme de o importanță covârșitoare pentru existența acestui sport.

Să sperăm că adunarea din luna Martie va sesiza importanța momentului dând astfel posibilitatea mișcării atletice românești să se organizeze în ritmul cerințelor și a timpurilor sportul olimpic la rangul pe care merită să-l aibă în sportul românesc.

TIR

Concursul dela A. N. E. F. al organizației „Muncă și Voie Bună"

Organizația muncă și voe bună secția sportivă în colaborare cu breasla funcționarilor particulari, a organizat ieri dimineață la poligonul de tragere redusă A. N. E. F., un antrenament de tir pentru membrii asociației sportive ai breslei.

Concursul s'a bucurat de un mare succes, deși timpul nu era prielnic pentru asemenea sport.

Din punct de vedere tehnic și ținând seama de timpul nefavorabil, rezultatele au fost destul de bune.

Antrenamente vor continua în fiecare Duminică, sub supravegherea și conducerea profesorilor dela secția sportivă centrul București.

CICLISM

Roți și pedale

● Tudose și Dragomir sunt convocați pentru azi, Marți, la ora 12-13 la F.R.C.

VOLLEY BASKET-BALL

Programul matchurilor de Duminică

Aseară districtul București a alcătuit următorul program care se va disputa Duminică în sala „Inainte".

Ora 9.30: Telefoane — Cometa, volley băeți începători, arb. Papinian Gh., asistenți Epuran Gh. și Milosevici M.

Ora 10: Tirul — Pp. Studențesc, volley începători, arb. Chiele T., asistenți Dejenariu D. și Andrei Ioan.

Ora 10.30: Hai-Hai — Radu Vodă, volley fete, arb. Marinescu, asistenți Cosma Hociung și Aunie Agapie.

Ora 11: Av. Sportiv — Venus, *finala băeți, cupa D. Ionescu,* arb. C. Riegler, asistenți Georgescu M. și Cârlig Romulus.

Ora 12: Sp. Studențesc I — Bonaparte, basket băeți, arb. P. Oren, asistenți Kestanian N. și Epuran Gh.

Ora 15: Monitorul Oficial — Caraiman, volley băeți începători, arb. C. Bucur, asistenți Gadidov O. și Abazian H.

Ora 15.30: Victoria — A. S. C. J., volley băeți începători, arb. P. Scopilide, asistenți Enescu D. și Beloiu D.

Ora 16: Tirul — V. S. C., basket amical, arb. V. Udenio, asistenți Ionescu D. și Tatulovici.

Ora 17: Vergu — Stadiul Român I, volley fete, recalificare, arb. Fr. Marinescu, asistenți M. Boleș și Dem. Ciric.

Ora 17.30: Sp. Studențesc — Viforul Dacia, volley băeți recalificare pentru cupa „Avântul Sportiv", arb. Marnescu D., asistenți: Zamfirescu și Popiman V.

Ora 18: C. F. R. — Sportul Studențesc II, basket amical, arb. Samy Gruenstein, asistenți Verholsen și Popescu Florin.

Ora 19: Juventus — Aurora O. C. B., basket amical, arb. Alexandrescu Gr., asistenți, Grigerescu C. și Ionescu N

Ora 20: A. S. R. B. U. — Venus, volley începători, arb. Fr. Covaci, asistenți C. Humis și Platon Gh.

LUPTE

Jugoslavia și Grecia participă la Balcaniada de lupte

Istanbul. — **După anunțarea participării la Balcaniada de Lupte Greco-Romane a României și Bulgariei, comitetul de organizare, care nu precupețește nici un amănunt pentru reușita acestei mari manifestațiuni, înregistrează un nou și mare succes: și-au anunțat participarea Jugoslaviei și Greciei. Concursul ia astfel un caracter oficial și semnificativ pentru actuala situație din peninsulă, unde diversele națiuni nu și-au întrerupt o clipă activitatea normală. Balcaniada, care a stârnit aici un interes deosebit, este așteptată cu nerăbdare și se poate spune că gazdele vor fi din plin în măsură să dea dovada proverbialei ospitalități cu care și-a obișnuit oaspeții. S'a luat notă că România organizează în cursul acestei luni campionatul național, fiind în această privință mai înaintată cu lucrul decât celelalte națiuni concurente.**

CAMPIONATELE NAȚIONALE ALE ROMANIEI

Potrivit planului întocmit de Federația de specialitate la 17 și 18 Februarie se desfășoară la Reșița, în organizarea clubului local U. D. R., campionatele naționale ale României. Ele au în acest an o semnificație deosebită deoarece vor fi unul din criteriile de selecționare a echipei căreia îi revine cinstea să reprezinte culorile țării la Balcaniada dela Istanbul.

Și-au anunțat participarea cele mai de seamă elemente din țară și se prevede o participare foarte numeroasă. Federația a întâmpinat la toate autoritățile multă bunăvoință și nu numai că probele vor fi populate, dar s'a asigurat și concediile necesare celor cari vor fi desemnați să plece la Istanbul. E vorba de o propagandă națională și de bunăvoința fiecăruia în parte atârnă doar succesul sau insuccesul țării la aceste mari concursuri. După rezultate se apreciază graul e progres al fiecărei națiuni participante. Azi, în Europa concursurile interțări au evenit o raritate. Orice rezultat e urmărit cu aviditate de tineretul din toate țările și e mai mult ca sigur că rezultatele dela Istanbul vor avea răsunet în toate țările europene. După cum în domeniul politic Belgradul și conferința Ințelegerii Balcanice au fost centrul atenției, tot astfel în sport vor fi urmărite concursurile din Turcia.

E îmbucurător că autoritățile de resort dela noi — și nu mai e nevoe să le numim, pentru că se înțelege ușor la cari din ele ne referim cu satisfacția de a constata că luptătorii noștri au căpătat concediile necesare — e îmbucurător că au ajuns și la noi acest grad înalt de înțelegere a menirei unei bune și demne participări sportive.

ȘEDINȚA DE ASTĂ-SEARA A FEDERAȚIEI

In ședința de astă-seară a Federației de lupte se vor lua ultimele măsuri atât în ceeace privește campionatele naționale cât și în ceeace privește Balcaniada.

DRUMEȚIE

ȘTIRI

Asociația „România Pitorească" aduce la cunoștința tuturor membrilor că Joi, 15 Februarie 1940, ora 9,30 p. m. se va ține adunarea generală ordinară, în localul liceului „Mihai-Viteazul" din bdul Pache Nr. 72, întrucât în ziua de 8. II. a. c., numărul celor prezenți a fost insuficient pentru ținerea adunării.

De data aceasta, adunarea va avea loc cu orice număr de membri prezenți.

● Asociația de drumeție „Hai la Ddrum" organizează Duminică 18 Februarie, în saloanele „Arta" un ceai dansant cu prelungire, începând dela orele 8 până la orele 4 dim.

PAGINA HIPISMULUI

Dela plecare la sosire

In formă: Zvon, Princesse Axtell, Urganda, Ben Hur şi Sonora
De urmărit: Miorița, Jack, Pleava, Peter Gordon şi Geisha

● *ZVON, pe lângă o formă destul de bună, a mai beneficiat şi de faptul că terenul de Duminică i-a convenit de minune. Nu trebue omis faptul că în linia dreaptă l-a învins pe Sorvaneț, după ce acesta trecuse la conducere. Şi cronometrajul este bun. Zvon a marcat pe 1700 de metri 1.39.9, egal cu al iepei Catinca pe 2100 metri.*

● *SORVANEȚ a mers pe prima parte a parcursului, întins la maximum. In linia dreaptă s'a stins complet.*

● *POCK, la fel de modest ca la reintrare.*

● *MURA nu a părut pusă la punct cu pregătirea.*

TASSOPOL

● *PRINCESSE AXTELL avea teoretic o şansă frumoasă pe care a confirmat-o pe teren, cu atât mai mult, cu cât a întâlnit multe circumstanțe favorabile. In primul rând, Miorița, Puşa şi Ulm, trei adversare periculoase, au fost distanțate din cauza greşelilor.*

● *TATARAN a avut o apropiere pu ernică pe partea opusă tribunelor. Nu a putut însă persevera în efort. In ultimul ocol era irremediabil bătut.*

● *URIA, prin distanțarea Mioriței, s'a plasat a treia.*

● *MIORIȚA a fost periculoasă pe tot parcursul şi fără ultimele două galopuri din linia dreaptă, iar fi dat de lucru iepei Princesse Axtell. Merită a-fi urmărită.*

● *CATINCA a câştigat şi ea, datorită circumstanțelor favorabile. Singurele ei adversare, Brebenea şi Ducesa, au galopat mai mult decât aveau dreptul şi au fost distanțate. Ieroşca II nu o putea învinge pe Catinca la egal, iar pentru Katy Caid, 80 de metri, era un handicap.*

Afară de aceasta, pensionara lui Ghinea se acomodează cu terenul moale.

● *IEROŞCA II a mers cât se poate de corect.*

● *KATY CAID eral inițial condamnată la un rol de figurantă.*

● *BREBENEA a galopat ca niciodată. A fost unul din puținele cazuri când a fost această iapă distanțată.*

● *DUCESA deasemena.*

● *URGANDA avea o şansă teoretică apreciabilă, dar reintra, ceeace constitue un handicap.*

Iapa a fost la punct cu lucrul şi a repurtat o victorie uşoară, având tot timpul alergarea la discreție.

● *JACK. deşi dădea avantagii importante, a reuşit să termine aproape de Urganda, care fusese oprită la jumătatea liniei drepte. In orice caz, performanța lui Jack trebue reținută. A mers doar cu 0,6 secunde mai încet decât Ben Hur.*

● *CRAIASA nu a reuşit de cât să sosească a treia, departe. Terenul a fost prea greu pentru posibilitățile ei actuale.*

● *BEN HUR a câştigat mai uşor decât a părut. Surul nu a avut adversară decât pe Pleava, de care a dispus comod.*

● *PLEAVA, pentru reintrare, a concurat mulțumitor. La primele eşiri îşi va desăvârşi forma.*

● *HANIBAL II, după primul kilometru, se anunța periculos, dar la finish nu a mai dat nimic.*

● *TALAZ a făcut o cursă confuză. In orice caz însă în discordantă cu şansa teoretică pe care o avea. Poate a lopul dat de Nation pe linia sosirii, Bruma II şi-ar fi respectat numele.*

● *KAMAA a dat primele sute de metri un galop în care a pierdut teren prețios.*

● *DOLLY WORTY a galopat de două ori, ieşind astfel din lupta pentru locul întâi.*

● *KANADA dădea prea mulți metri, ca să f' putut conta efectiv în cursă.*

● *NATION, după o cursă frumoasă şi cu peripeții, a reuşit să piardă, galopând pe linia sosirii.*

● *LIVADA a condus plutonul o bună parte a parcursului.*

● *SONORA a mers corect şi a câştigat uşor. Iapa este în formă excelentă, cronometrajul ei fiind egal cu cele ale lui Zvon şi Catinca.*

● *PETER GORDON a fost singurul care a reuşit să se țină de Sonora.*

Performanța de Duminică

GHINEA

a pensionarului lui Crotenco, a fost cea mai bună din câte a realizat în ultimul timp. O victorie cât de apropiată a lui nu este exclusă.

● *GEISHA a fost singura dintre caii din fundul plutonului, care a mai mişcat. Şi ea merită a fi urmărită.*

● *LUGOJ dela cursă la cursă, mai slab. Se află în regres.*
fost terenul de vină.

● *CITRONAT GORDON nu se acomodează cu terenul moale.*

● *BRUMA II a repurtat o victorie norocoasă. Fără ga-*

INFORMAȚII

● **SERIA reuniunilor de dimineață dela Băneasa Trap s'a terminat. Incepând de mâine, alergările de trap se vor desfăşura după amiază.**

● **DECLARAREA partanților pentru reuniunea de mâine după amiază, dela Băneasa Trap, se face până astăzi la orele 12 a. m.**

● **REZULTATUL oficial al alergărilor de trap pe anul 1939 a apărut. O lucrare binevenită şi destul de completă.**

● **AZI se face la secretariatul Societății Hipice Române de trap publicarea distanțelor pentru reuniunea de Duminecă, 18 Februarie.**

● **IN HANDICAPURILE opționale I. MARCENCO şi AL. MARGHILOMAN s'au făcut retragerile. In numărul de mâine le vom publica şi noi.**

Situația conducătorilor

Gaidaev	10	Podoleacov	2
Fischer	6	Crotenco	2
Tassopol	6	Brânzea	1
Szabo	5	Thal	1
Grunwald	5	Ionescu Borde.	1
Pavlic	4	C. Dumitrescu	1
Corol	4	Borisiac	1
Dobrescu	3	Raymer	1
Lucan	3	A. Bota	1
Ghinea	3	Todiraş	1
Zabelin	2	Litviniuc	1
Iurca	2	Seliuc	1
Voronin	2	Braylowsky	1
Gram	2		

Mâine la Băneasa - Trap

Prima reuniune a anului

care se va desfăşura după amiază

Reapar trăpaşii tineri.

Opt alergări pe program.

Reuniunea de mâine dela Băneasa Trap înseamnă trecerea dela meetingul de iarnă, la cel de primăvară.

Se va relua seria reuniunilor de după amiază, ziua mărindu-se şi permițând astfel o normală desfăşurare a alergărilor.

Apoi, vor reintra tinerii trăpaşi. Premiul Bun Venit—titlu mai concludent nici că se putea — este prima alergare a anului 1940, deschisă trei anilor. O reprezentantă a acestei generații este înscrisă chiar într'o cursă pentru vârstnici. Este vorba de Garofița, în premiul Buziaş.

In fine, programul de mâine nu va mai cuprinde şapte alergări, ci opt.

Concurenții probabili

Premiul BUNA
Condiție — 13.000 lei

Zgomot	2140	Gaidaev
Ostaş	2160	Pavlic
Beţiv	2180	Szabo
Zvon	2200	Iurca
Giovinezza II	2200	0
Geisha	2200	0
Zenit	2200	0
Lugoj	2200	Tassopol
Eol	2200	Dobrescu
Aluniş	2220	Szabo

Premiul BEGHINDRA
Condiție (1/5) — 13.000 lei

Barza	1720	0
Cavaler	1720	Gram
Tătăran	1760	0
Inel	1760	0
Hollo	1760	Dobrescu
Handicap	1760	Borisiac
Zenit	1760	Fischer
Mohor	1760	Szabo
Zalud	1780	0
Benito H. P.	1780	0
Aluniş	1780	0
Ulis	1800	Pavlic
Sorvaneț	1820	0
Bruma II	1860	Lucan

Premiul BUCURIA
Handicap — 15.000 lei

Mura	2100	Szabo
Zvon	2100	Iurca
Cupidon	2100	0
Geisha	2100	Pavlic
Busuioc	2100	0
Zenit	2100	0
Benito H. P.	2100	Fischer
Sonia Worthy	2100	0
Isabella	2100	Crotenco
Bruma II	2120	0
Pleava	2140	0
Kanada	2160	Gaidaev
Amilkar	2240	Szabo

Premiul BUN VENIT
Conditie — 15.000 lei

As Worthy	1600	Corol
Aron	1600	Gram
Baba Dochița	1600	Ghinea
Chiabur	1600	0
Chilipir	1620	Crotenco
Ciuruc	1640	Gaidaev
Lupoaica	1640	0
Atlantida	1640	T. Marcu
Vatel	1660	Pavlic
Fugar	1680	Podoleacov
Câmp	1700	Szabo
Dulcinea	1700	Thal

Premiul BRUMA
Performanță — 13.000 lei

Cina	2100	Tassopol
Ialpug	2120	0
Giovinezza II	2120	Podloeacov
Columbus	2120	Grünwald
Dudu Gordon	2120	Gaidaev
Diadia Lul	2140	Szabo
Tais	2140	Pavlic
Brenn	2160	0
Paj Axtell	2160	Corol
Eol	2180	Dobrescu

Premiul BUZIAŞ
Handicap — 13.000 lei

Comtesse W.	1700	0
Cimbric	1700	0
Garofița	1700	0
Domnia	1700	Lucan
Ikar	1700	Borisiac
Miorița	1700	Pavlic
Lin	1700	Szabo
Victoria	1700	Corol
Năluca	1700	Tassopol
Nocica	1720	0
Uria	1720	Zabelin
Zanoza	1720	Thal
Musculița	1740	Ghinea
Luminița	1740	Gaidaev
Păduret II	1740	A. Bota
Bănuța	1760	Tr. Marcu
Prinț Worthy	1760	Crotenco
Ulm	1760	0
Cina	1780	0
Crăiasa	1780	Dobrescu
Speranța	1780	Iurca
Pr. Axtell	1780	0
Ciuleandra	1800	Podoleacov
Furor	1800	0
Bistricioara	1800	Raymer

Premiul BABA VIŞA
Handicap — 13.000 lei

Primăvara	2100	0
Zgomot	2120	0
G-ral Worthy	2120	Crotenco
Ialpug	2120	0
Puica	2120	Cristodorescu
Giovinezza II	2140	0
Zalud	2160	0
Sultana	2160	Zabelin
Makrele	2160	Grünwald
Călin	2160	Dobrescu
Lugoj	2160	Tassopol
Jack	2160	Fischer
Bandit II	2180	Pavlic
Pinkerton	2200	0
Sultan II	2200	Gaidaev

Premiul BAUTURA
Record — 15.000 lei

Cartuşel	1700	Gram
Domnica	1700	Brânzea
Geisha	1700	0
Zenit	1700	0
Livada	1700	Todiraş
Mura	1720	Szabo
Handicap	1720	0
Dolly Worthy	1720	Crotenco
Busuioc	1720	0
Peter Worthy	1720	Cristodorescu
Sorvaneț	1720	Borisiac
Sonia Worthy	1720	0
Aluniş	1720	Fischer
Bruma II	1740	0
Pleava	1740	0
Benito H. P.	1740	0
Sam Worthy	1760	Corol
Katy Caid	1760	0
Hercegno	1760	Dobrescu
Prokator	1780	0
Hannibal II	1820	Gaidaev

Pagina Boxului

O înfrângere care nu trebue să surprindă

Vasile Şerbănescu nu a fost niciodată de talia lui Heuser

Vasile Şerbănescu, campionul României la toate categoriile a suferit la Koenigsberg o înfrângere fulgerătoare. Vestea mi-a ajuns la urechi mult mai târziu decât celor cari se găsesc în Capitală. Ea însă nu a constituit o surpriză, după cum cred că nu a surprins pe nici unul dintre cunoscătorii cari nu văd prin prisma anumitor simpatii.

Vasile Şerbănescu nu a difuzat în nici o împrejurare valoarea adversarului său care, trebue să prezinte ceva devreme ce a purtat cu destul succes titlul de campion mondial şi a reuşit în carieră o serie de performanţe de necontestată valoare.

Cu foarte mici excepţii, unele victorii le-a repurtat în condiţiuni puţin sportive, campionul României nu s'a ridicat până la nivelul colegilor săi de dincolo de graniţe. A dobândit câteva succese în loturi internaţionale dar pregătirea lui technică nu a justificat niciodată veleităţi deosebite. Titlul de campion şi l-a menţinut în condiţiuni de cari prefer să nu mai reamintesc, iar faptul că a lichidat pentru moment chestiunea supremaţiei între el şi Ilie Petrescu nu spune prea mult.

Deci, este cert că Vasile Şerbănescu nu reprezintă clasa internaţională şi deaceia, înfrângerea lui la Koenigsberg nu m'a surprins câtuş de puţin. Era sortit unei corecţiuni şi poate că doborîrea lui în prima repriză spune mai puţin decât o mai târzie scoatere din luptă. Căci, un k. o. în prima repriză se poate foarte bine datora unei lovituri fericite a adversarului sau unei surprinderi. Deci, nu rapiditatea victoriei dobândită de Heuser atârnă mai mult în balanţă, ci înfrângerea în sine.

Vasile Şerbănescu a fost învins la Koenigsberg şi înfrângerea lui se resfrânge şi asupra sportului românesc în general, căci învinsul deţine cel mai invidiat titlu de box dela noi.

Cu ocazia corecţiei suferită de Mihail Fulea la Belgrad, am fost contra acelora cari acuzau Federaţia că a autorizat, cu prea multă uşurinţă, deplasarea fostului campion. Rămân la acelaş punct de vedere în ceea ce priveşte pe Fulea. Acesta nu deţinea nici un titlu şi ca un modest profesionist se ducea în Iugoslavia spre a câştiga un ban în plus. A boxat frumos, corect şi şi-a atras numeroase simpatii. Că a pierdut nu prezintă prea mare importanţă, pentru faptul că el nu reprezenta în ţară chintesenţa boxului. Steaua îi apusese de mult şi nu i se mai putea pretinde performanţe de dimensiuni impunătoare.

Cu Vasile Şerbănescu se schimbă însă chestiunea. El este campionul României şi nu are dreptul să terfelească un titlu pe care îl deţine numai el fiind proprietatea ţării şi a Federaţiei respective.

Aceasta fiind situaţia se impunea ca F. R. Box-ul să nu-i dea autorizaţia să efectueze deplasarea în condiţiunile în cari ea a fost făcută. Astăzi se invoacă scuze în favoarea lui Vasile Şerbănescu spunându-se că a plecat în ajunul matchului cu avionul şi bolnav.

Nu sub asemenea lamentări se salvează prestigiul unui sport care a adus ţării trei titluri europene. F. R. Box-ul trebuia să interzică o deplasare în asemenea condiţiuni şi să oblige pe Vasile Şerbănescu să nu mai accepte angajamente nesigure până în preziua matchului.

Procedeul utilizat de forul nostru de specialitate nu este cel indicat de interesele sportului românesc şi deaceia consider că pe viitor nu trebue să se treacă cu aceiaşi uşurinţă peste chestiunile vitale ale boxului indigen.

Jenny Dumitrescu

Milică Teodorescu a trimis F. R. Box-ului o impresionantă scrisoare de mulţumire pentru omagiul ce i s'a adus

După cum se ştie, cu ocazia sărbătoririi a 27 ani de activitate a U. F. S. R., solemnitate care a avut loc în luna Decembrie a anului trecut, d. Al. Cantuniari preşedintele Federaţiei Române de Box a citat pe ordinea de zi pe boxeurul Milică Teodorescu, a cărui activitate atât în Europa cât şi dincolo de ocean, a însemnat cea mai frumoasă propagandă ce se putea face boxului românesc.

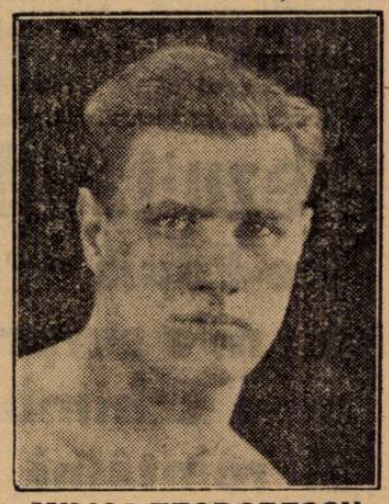

MILICA TEODORESCU

In urma comunicării primite de Milică din partea F. R. Boxului, prin care i se face cunoscut omagiul ce i-a fost adus, Teodorescu a trimis forului nostru de specialitate, o impresionantă scrisoare de mulţumire, al cărei conţinut a însemnat — scrie el — cel mai puternic stimulent pentru împlinirea idealului făurit de atâţia ani, pronunţând cu lacrimi în ochi că va face tot ce-i va sta în putinţă pentru a nu desminţi încrederea ce i s'a acordat şi promite solemn că va lupta şi de aci înainte cu aceiaşi dragoste de totdeauna pentru afirmarea boxului românesc.

Noi îi dorim succes!

Germania a învins Ungaria la box cu 14:2

Berlin, 12. — Eri s'a desfăşurat la Breslau matchul internaţional de box dintre reprezentativele Germaniei şi Ungariei.

Echipa germană, net superioară, a învins cu 14 puncte la 2.

Singura victorie a oaspeţilor a fost obţinută de „cocoşul" Bogacs, care a învins la puncte pe Wilke.

Matchul Joe Louis-Tommy Farr, pentru titlul mondial la toate categoriile, se va disputa pe o distanţă de 20 reprize?

Englezul crede că îl va putea bate pe idolul Harlem-ului pe această distanţă

Cotidianul francez „L'Auto" anunţă că Mike Jacobs, celebrul promotor american, va organiza matchul Joe Louis-Tommy Farr în care titlul „coloratului" să fie pus în joc.

Englezul Farr va primi 20 la sută din încasări, însă pune o condiţie:

Matchul să se dispute în 20 de ronduri, deoarece e sigur că „Mitraliera din Detroit" nu va putea rezista, fapt care i-ar permite să învingă pe negru.

Va accepta Joe această distanţă?

Break... stop... out...

● In cadrul unei gale de box, ce se va desfăşura probabil peste două săptămâni, boxeurul Al. Marinescu ţine să întâlnească în Bucureşti pe campionul de categorie muscă Panaitescu—Zigotto — care se pare că va fi programat, fără însă să i se fi ales adversarul până în prezent.

● Boxeurul profesionist Nellu Opresa, care actualmente îşi desăvârşeşte forma în sala Facultăţei de Drept, doreşte să-l întâlnească pe excelentul Sandu Petrescu, la Brăila.

Este dispus să accepte orice condiţiuni i s'ar pune, pentru a nu îngreuna perfectarea acestui match.

Regiunea „Ardeal" a răspuns F.R. Box-ului că acceptă să organizeze campionatele inter-regionale, însă... cere să i se acorde o subvenţie

La comunicarea trimisă de către F.R.B. comisiilor regionale de box amator dacă sunt dispuse să organizeze campionatele inter-regionale, n'a răspuns până în prezent decât regiunea „Ardeal", cerând în schimb să i se acorde o subvenţie întrucât nu dispune de fonduri care să le permită o organizare pe cont propriu.

Rămâne ca răspunsul federaţiei de box să fie cunoscut după ce va primi şi răspunsurile celorlalte regiuni.

La 17 Februarie

Asociaţiile „Mielu Doculescu" şi „Jean Constantinescu" organizează o mare reuniune de box amator în str. Claudiului No. 16

Sâmbătă 17 Februarie a. c. ora 21, reputatele grupări pugilistice „Jean Constantinescu" şi „Mielu Doculescu" regizează o mare reuniune amatoare de box care se va desfăşura în sala din Strada Claudiului No. 16.

Pe program figurează o serie de tinere talente a căror apariţie pe ring va entuziasma asistenţa, datorită stilului şi spectaculozităţii combatanţilor. E suficient să remarcăm prezenţa următorilor: Ion Chiriac, actual campion regional, revelaţia acestor probe naţionale apoi, finaliştii: Gheorghe Tătărescu şi Const. Tudose, batailleuri prin excelenţă, Gheorghe Florea, Toma Petre şi Roşianu excelenţi technicieni, şi pruncheurii Ionel Barasch, Gh. Cojocaru, Ştefan Florescu pentru ca amatorii acestui sport să-şi poată forma o părere despre reuniunea de Sâmbătă şi succesul care-i este asigurat.

Datorită faptului că întâlnirile au caracter de revanşă, putem anticipa fără riscul desminţirei că vom asista la o serie de lupte dramatice, şi nude combatanţii vor recurge la ultimele resurse pentru a smulge victoria.

Tot în cadrul acestei gale, excelentul Mielu Doculescu, a cărei reintrare — în matchul cu Adania — a constituit o mare surpriză, va face un match de antrenament în compania valorosului Vasile Constantinescu-Martac şi a talentatului Andrei Valentin.

Organizatorii se pot felicita pentru minuţiozitatea cu cari au alcătuit programul şi care serveşte cu succes la propaganda acestui sport.

PROGRAMUL COMPLET ARE URMATOAREA INFAŢIŞARE

Ion Chiriac (Turda)—Tutoianu Const. (T.).
Gh. Tătărescu (U.)—N. Ciocan (Luceaf.).
Const. Tudose (T.)—Gh. Florea (M. D.).
Radu Roşianu (M. D.)—St. Stoenescu (U.).
Ion Barasch (Tir)—Tonea Petre (M. D.).
St. Florescu (M. D.)—Gh. Cojocaru (J. C.).
Marin Dobrescu (J. C.)—Florea Ţucă (Tir).
Gh. Moroianu (U.)—Alex. Giurcă (Luceaf.).
Grigore Matei (Tir)—Ludovic Sân Gheorghe (A.C.T.).

MATCH DE ANTRENAMENT

Mielu Doculescu — Vasile Constantinescu-Martac — Andrei Valentin.

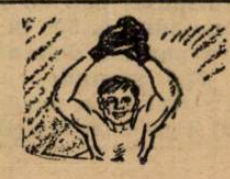

Cei mai buni tennismani români au fost invitaţi în Italia

Reprezentanţii noştri vor fi, probabil, C. Tănăsescu, Erös şi d-ra Magda Berescu

Federaţia italiană de tennis, într'o adresă trimisă forului nostru de specialitate, a invitat pe

TANASESCU

cei mai buni jucători ai noştri pentru marile turnee internaţionale cari încep în luna viitoare.

F.S.R.T. dând curs invitaţiei, a hotărît trimiterea a 2 sau 3 jucători.

Aceşti jucători vor fi, după toate probabilităţile, consacratul Constantin Tănăsescu, tânăra speranţă Cibi Erös şi d-ra Magda Berescu.

Trimiterea primilor doi este cât se poate de fericită întrucât atât Tănăsescu cât şi Erös „au lucrat" serios şi în timpul iernii în sala de gimnastică a societăţii „Mica", mulţumită bunăvoinţei d-lui prof. Albescu.

In cazul când jucătorii noştri vor pleca, ei vor părăsi ţara în ziua de 14 Martie, urmând să ia parte la turneele internaţionale de tennis dela Bordighera, Alassio, Taormina, San Remo, Roma, Palermo şi Napoli.

Rezultatul matchului Joe-Louis — Arturo Godoy nu m'a surprins, şi nici nu mi-a schimbat hotărîrea de al reîntâlni pe „coloratul" campion al lumii

In urma rezultatului matchului disputat la New-York pentru titlul disputat la toate categoriile dintre Joe Louis şi Arturo Godoy, în care chilianul a fost învins cu greu la puncte de către negru, Tommy Farr, campionul Imperiului Britanic la toate categoriile, a făcut următoarea declaraţie :

Performanţa lui Godoy nu m'a surprins, deoarece el este unul din puţinii boxeuri de această categorie, care loveşte puternic cu ambele mâini, iar jocul său de picioare extrem de rapid îl face foarte greu de atins.

Odată cu acestea, a mai declarat că rezultatul matchului de mai sus nu a avut nici o influenţă asupra hotărîrii luată de a întâlni în revanşă pe Joe Louis în faţa căruia n'a pierdut decât la puncte, şi de extremă justeţe.

Matchul România - Germania la 30 Iunie?

F. R. F. A. este dispusă să accepte această dată

In calendarul internaţional de anul acesta al echipei naţionale de football, numai unul nu este sigur : cel cu Germania. La început fusese fixat pentru data de 16 Iunie, apoi data a fost modificată şi în cele din urmă federaţia germană a propus două date: 23 şi 30 Iunie.

FRFA nu a răspuns încă, dar după toate probabilităţile va alege data de 30 Iunie. Căci e de presupus că până atunci echipa sau echipele româneşti vor fi eliminate din C.E.C.

In orice caz însă, răspunsul la propunerea federaţiei germane FRFA îl va trimite după conferinţa C.E.C. dela Praga, din 9 şi 10 Martie.

Concursurile de nataţie ale Germaniei în bazin acoperit

Magdeburg, 12. — In a doua zi a campionatelor germane de nataţie în bazin acoperit, s'au înregistrat următoarele rezultate:

100 m. crawl: 1. Helmuth Fischer (Bremen) 1 min. 00,4 sec. 2. Schlurike (Neukoeln) 1 min. 00,5 sec. 3. Hitziger (Berlin) 1:02.

400 m. crawl: 1. Werner Plth (Berlin) 4 min. 50,5 sec. 2. Laskowski (Stettin) 4 min. 56,5 sec. 3. Koeninger (Magdeburg) 4 min. 59,7 sec.

100 m. spate: 1. Schroeder (Bonn) 1 min. 09,3 sec., 2. Nuessge (Stettin) 1 min. 11 sec. 3. Hotz (Homburg) 1 min. 11,8 sec.

Sărituri artistice: Weiss (Dresda), 153,72 puncte. 2. Walter (Berlin) 146,90 p.

DOAMNE

100 m. crawl: 1. Ruth Pollack (Spandau) 1 min. 10 sec. 2. Lisl Weber (Beyreuth) 1 min. 10,8 sec.

200 m. brasse: Helga Grauthoff (Bochum) 3 min. 04,9 sec. 2. Kappel (M. Gladbach) 3 min. 09,7 sec.

4×50 m. stafetă, domni: 1. N.S.T.G. Schreckenstein 1 min. 52,3 s.

4×100 m. stafetă mixtă, domni: 1. B.S.V. Bremen 4 min. 55,5 sec.

4×100 m. stafetă mixtă, doamne: 1. „Spandau 04" 5 min. 47 sec.

Taris, fostul campion european de înot, a fost reamatorizat

Paris, 12. — Fostul campion european de înot, Jean Taris, fiind recent reamatorizat, şi-a făcut reintrarea ieri în cadrul unui concurs organizat la piscina „Lutetia".

La proba de 200 de metri crawl, Taris a avut de adversar pe Nahacho, care l-a învins după mare luptă.

Numiri senzaţionale în C. C. N., C. C. A. şi C. C. R.

Din ce în ce mai febrile, pregătirile F.R.F.A.-ului în vederea adunării generale dela 25 Februarie capătă şi o notă pasionantă. Ca în timpul alegerilor electorale. Goana după procuri pe de o parte, şi încercări de împăcare pentru alcătuirea listei care urmează să fie supusă spre alegere adunării, pe de alta, asigură un interes specific acestor pregătiri.

Ce-i mai important de reţinut din toate acestea este faptul că toţi se preocupă de viitoarele alcătuiri ale comisiilor centrale.

Şi a şi început să se vorbească de numirea d-lui dr. Virgil Stelea ca preşedinte al C. C. N.-ului, a d-lui Bobby Zamfirescu preşedinte şi a d-lui Mielu Petrescu secretar la C. C. A., cum şi a d-lor Popa şi Nemoianu în comisia Cupei României.

Acestea sunt ultimele noutăţi dela F.R.F.A.

Rămâne de văzut întrucât vor fi confirmate.

Concursul de patinaj viteză dela Riga a luat sfârşit

Riga, 12. — A doua zi a concursului internaţional de patinaj viteză s'a soldat cu următoarele rezultate:

1500 m. 1. Haraldsen (Norvegia 2 min. 24,2 sec. 2. Engnestangen (Norvegia) 2 min. 24,8 s. 3. Wallace (U.S.A.) 2 min. 25,1 sec. 4. Bersinsch (Letonia) 2 min. 25,2 sec.

5000 m. 1. Haraldsen 8 min. 49,6 sec. 2. Bersinsch 8 min. 50,3 s. 3. Tabaks (Letonia) 8 min. 54 s.

Clasament general: 1. Harry Haraldsen (Norvegia) 196,44 p. 2. Bersinsch (Letonia) 196,83 p. 3. Engnestangen 198,987 puncte. 4. Wallace (U.S.A.) 199,114 puncte.

Un nou record mondial de patinaj viteză

Oslo, 12. — La concursul de patinaj viteză, organizat la Bergen, norvegianul Aage Johansen a stabilit un nou record mondial la 5000 m., parcurgând distanţa în 8 min. 14,8 secunde.

Vechiul record, deţinut de Ivar Ballangrud (Norvegia), era de 8 min. 17,2 secunde.

Omologarea recordului e însă problematică, deoarece recordul a fost stabilit pe o pistă de o lungime de numai 250 m.

Daneza Hveger a stabilit un nou record mondial de nataţie

Copenhaga, 12. — Inotătoarea daneză, Ranghild Hveger a stabilit, cu ocazia unui concurs disputat aci, un nou record mondial la 500 m. crawl.

Ea a parcurs distanţa în 6 min. 27,4 secunde, ameliorând astfel cu o secundă recordul d rei Caroöns (Belgia), stabilit de curând.

Noul record este al 32-lea record mondial, stabilit de d-ra Ragnhild Hveger. Astfel ea deţine toate recordurile mondiale feminine la crawl, cu excepţia celui de 100 m., pe care o deţine d-ra Willy Ouden (Olanda).

Skieurii noştri au adus un bogat material documentar dela Garmisch-Partenkirchen

Skieurii români întorşi dela Garmisch-Partenkirchen, au adus cu ei un bogat şi variabil material documentar asupra mişcării de ski din Germania.

In acest scop, d. av. Vasile Nicolau conducătorul echipei româneşti, lucrează actualmente la un detailat raport în care, în afară de rezultatele obţinute de reprezentanţii culorilor noastre, va expune şi principiile după cari este organizat skiul în cel de al III-lea Reich, precum şi un studiu asupra technicei skieurilor cari au evoluat la jocurile dela Ga. Pa.

Raportul, însoţit de peste o sută fotografii va fi obiectul unei ample discuţiuni a comitetului F. R. S. ce se va întruni în mod special, înaintându-se în acelaş timp şi Strajei Ţării un raport similar.

Editura Societăţii Anonime „Universul", Bucureşti, Str. Brezoianu No. 23—25 — România

„ASOCIAȚIUNEA" SIBIIU

Taxa poștală plătită în numerar conform aprobării dir. generale p. t. t. nr. 24.464/939

2 LEI

UNIVERSUL

8 PAGINI

42 - 1940

Redacția și Administrația: Palatul „UNIVERSUL" str. Brezoianu 23—25. Telefon: Centrala 3.30.10; Redacția 4.21.81. Redactor responsabil EUGEN DUMITRESCU

Proprietar: „Universul", S. A. Adm.-delegat: STELIAN POPESCU Inscris sub No. 167, Trib. Ilfov

Nr. 42. — Anul III ● BUCUREȘTI. — Joi 15 Februarie 1940

ABONAMENTE: Pentru grupări sportive 1000 lei anual

1 an LEI 500
6 luni LEI 270
3 luni LEI 150

In scop de propagandă

S'a perfectat un match Liga de Sud-Liga de Est

în luna Maiu, la Iași

Mai de mult, cu prilejul ultimului comitet federal (care s'a ținut la 28 Ianuarie), conducătorii ligilor de Sud și Est au început tratative pentru un match între selecționatele respective.

Matchul acesta, care va avea un caracter pur propagandistic, a fost perfectat ulterior, în cursul unei corespondențe între București și Iași.

Intâlnirea Liga de Sud-Liga de Est se va disputa la Iași, probabil în cursul lunei Maiu.

In orice caz, matchul va avea loc la o dată la care una din echipele bucureștene fruntașe va fi liberă, pentru a da scheletul echipei Ligii de Sud.

Chestia zilei

DUPA MATCH

Spakow și Ilie Petrescu au terminat la egalitate matchul de Sâmbăta trecută.

— Te mai doare ceafa?
— Nu. Dar pe tine?
— Nici pe mine!...

Contra „omului alb" GODOY,

„pantera neagră" Joe Louis și-a păstrat greu titlul

Godoy a fost net superior din punct de vedere moral

Citiți descrierea matchului în pag. 4-a

Turneul Venusului?...

In Germania: câte un match la Dresda și München la 24 și 25 Martie

Mai întâi însă, negrii trebue să amâne matchul cu Juventus dela 24 Martie

Acum două zile am scris că Venus este în tratative pentru un turneu în străinătate, turneu care urmează să se facă în cursul lunei Martie.

Atunci nu puteam da alt amănunt decât acela că turneul va avea loc într'una din țările învecinate.

Astăzi, însă, suntem în măsură să venim cu câteva detalii foarte interesante.

Anume, că turneul Venusului urmează să se desfășoare în Germania.

Dacă vă reamintiți, Venus a primit de mult, încă de anul trecut, o invitație ca să joace — câte un match — la Dresda și Frankfurt. Cum datele nu conveneau negrilor (urmau să joace de Crăciun, dacă nu ne înșelăm), și-a rezervat dreptul de a face o contra-propunere.

Acum, Venus a reluat această invitație și a răspuns că este dispus să joace la Dresda și München, dar în a doua jumătate a lunei Martie, mai precis la 24 și 25 Martie.

O DIFICULTATE

Tratativele sunt avansate, dar nu perfectate, căci Venus trebue să înlăture o ultimă dificultate: la 24 Martie negrii trebue să joace cu Juventus, în cadrul campionatului.

Și dacă Juventus va consimți — și cu aprobarea FRFA — să devanseze sau să amâne acest match, atunci turneul se va realiza în mod cert.

In caz contrar, atunci tuneul urmează să aibe loc, probabil, la alte date.

Echipa universitară de basket a Ungariei învingătoare și învinsă la Bratislava

Echipa de basket-ball a studenților unguri a jucat Duminică două matchuri la Bratislava.

Dimineața, selecționata universitară a fost învinsă după prelungiri de formația slovacă „Winuetou" cu 32:27 (24:24, 12:10), iar după amiază a învins selecționata Bratislavei cu 54:29 (20:8).

Rezultate din Franța

Cu tot matchul internațional dintre reprezentativele Franței și Angliei, Duminică în Franța s'au jucat câteva matchuri, în cadrul „Cupei Simon" — care înlocuește „Cupa Franței".

Iată rezultatele:

Ol. Marseille — OGC Nisa 3:2.
Sète — Strasbourg 8:1.
Rouen — Boulogne 5:2.
R. C. Paris — Cholet 4:0.
C. A. Paris — Troyes 10:1
Sochaux — Annemasse 4:

Football Football Football Football Football Football Football

Cum va fi organizat footballul universitar

Principiile de guvernare ale tineretului universitar italian adaptate la realitatea românească

In jurul adunării generale a F.R.F.A. de la 25 Februarie s'au scris cea mai diversă serie de lucruri.

Incontestabil, forul de conducere al footballului nostru se află la răspântie și este justificată toată pasiunea cu care se discută evenimentul capital de la 25 Februarie.

COMISIA UNIVERSITARA...

A fost neglijat complet însă un fapt de mare importanță.

Acela că la această adunare va fi fixată și o comisie nouă. Comisia footballului școlar și universitar.

Pentru prima dată se pune problema footballului uinversitar în cadrul oficial al F.R.F.A.

Insemnătatea acestui proect nu poate scăpa nimănui. Pentrucă în țările continentale de mare valoare technică baza footballului autohton o constitue contingentele de școlari și studenți.

DUPA G. U. F.

Nu se poate anticipa din cine va fi compusă această comisie.

Ea va lucra în concordanță cu Oficiul universitar și va cuprinde — în orice caz — oameni de acțiune.

Despre modul de organizare a footballului universitar se poate spune numai că el va respecta în liniile mari principiile de organizare ale G. U. F.-urilor italiene. Natural, aceste principii vor fi adoptate la realitatea românească pentrucă numai astfel rezultatele vor fi reale.

Carne... pentru echipa Franței

Echipa de football a Franței care trebuia să înfrunte Duminica trecută echipa engleză, își fixase ziua de Vineri pentru ultimul ei mare antrenament.

Vineri este însă zi fără carne, în Franța. Noul regim alimentar al țării nu era prea nimerit pentru nevoile antrenamentului! Federația de foot-ball a bătut atunci la porțile ministerelor și a cerut să se ridice interdicția alimentară pentru ziua de Vineri, în favoarea jucătorilor de foot-ball.

Federația a primit satisfacție. Cei unsprezece oameni ai echipei, printre cari se află și numeroși soldați, au mâncat Vineri, carne, și la prânz și seara.

Au fost desigur invidiați, mai ales de aceia cari nu se prea împacă cu regimul vegetarian și încă de trei ori pe săptămână.

Rava și Chizzo suspendați pe 1 și 3 săptămâni

Am subliniat în repetate rânduri, când ca exemplu, severitatea federației italiene de foot-ball atunci când este vorba ca să ferească buna desfășurare a campionatului.

Iată un nou exemplu:

Jucătorul Chizzo Bruno de la Milano a fost suspendat pe trei săptămâni, iar Rava (Juventus) pe o săptămână.

Duminică începe returul ligii sârbe

Programul primei etape

Belgrad. — Campionatul ligii sârbe va începe Duminică 18 Februarie.

Prima etapă a returului programează următoarele matchuri:

Belgrad: Beogradsky—Gradjansky (Skoplje).

Belgrad: IUGOSLAVIA—Zs. A. K. (ubotița).

Sarajevo: SLAVIA—B. A. S. K.

Borowo: BATA—VOIVODINA.

Zemun: ZEMUN—JEDINSTVO.

Școala națională de antrenori

Joi 15 Februarie, orele 17, la Școala Națională de Antrenori domnul maior Dimăncescu I., directorul educației fizice și sănătății din Straja Țării, va ține o conferință despre *„Importanța antrenamentului și a spiritului sportiv la foot-ball"*.

Cunoscută fiind personalitatea conferențiarului precum și subiectul ce d-sa și-a ales, conferința este așteptată cu viu interes de elevii Școalei Naționale de Antrenori

*

Eri la Școala Națională de Antrenori s'au predat cursurile următoare:

Dela 15—17 la orele de foot-ball teoretic d. dr. Virgil Economu a făcut repetiție asupra materiei predate anterior; înaintarea despre jocul centrului înaintaș și cele două extreme precum și despre interi, atât în atac cât și în apărare.

Dela 17—19 la orele de prim ajutor cu d. dr. Traian Dumitrescu elevii antrenori au dat lucrare scrisă despre *„Curbatura musculară"* cum se produce? variațiile, semnele, tratamentul; b) *„Contuzii în articulație"* semnele contuzii și tratamentul.

Convocări

F. C. „SUTER" mai aduce pe această cale la cunoștința d-lor membri că pe ziua de 25 Februarie ora 6 seara are loc Adunarea Generală la care sunt invitați toți membri. Ședința va începe la ora 6. Dacă la acea oră nu vor fi prezenți toți membrii, ședința se va amâna cu o oră după care se va ține cu orice număr de membri prezenți.

● F. C. „SUTER" aduce la cunoștință membrilor săi că pe ziua de Duminică 18 Februarie ora 4, la sediul său din str. Barbu Dumitrescu 68 (Parcul Bandi) sunt invitați toți membrii săi la ședință. Domnii membri vor aduce cu dânșii și câte 4 fotografii.

Echipele divizionare ungare au susținut Duminică matchuri amicale

Campionul de toamnă Kispest învins de Elektromos cu 8-4 (5-1)!

Dat fiind că Duminica viitoare campionatul Ungariei reîncepe, toate echipele primei divizii au susținut matchuri de antrenament. Iată rezultatele:

ELECTROMOS—KISPEST 8:4 (5:1)

Eșecul campionatului de toamnă este o mare surpriză. Eroul matchului a fost centrul înaintaș al electricienilor Szendrödi, care a marcat 4 goaluri.

UJPEST B. — LAMPART 9:2 (4:1)

Solti, fostul centru înaintaș al echipei Phöbus, care a semnat pentru Ujpest a marcat 5 goaluri.

UJPEST — TAXI 6:1 (6:0)

Ujpest a făcut o excelentă impresie, în special înaintarea a fost în mare vervă. Au marcat Hidasi (2), Pálya, (2), Tóth și Kallai, iar pentru Taxi Takáes II.

SZOLONK — KECSKEMETI A. C. 6:1 (5:0)

Matchul s'a jucat la Kecskemét și divizionara a câștigat ușor.

HALADÁS — EGYETÉRTÉS 2:1 (0:0)

Olympia se antrenează și are echipa incompletă

Olympia — care este în momentul de față împreună cu F. C. Carpați pe primul plan al actualității — s'a antrenat și eri seară.

A luat parte la antrenamentul de ieri și Aștileanu, care s'a antrenat astfel pentru prima dată.

O DEFECȚIUNE DE ULTIM MOMENT

Au fost prezenți deasemenea și Gain și Cuedan, dar au lipsit Fabian, Cireș și Rosculeț.

Acesta din urmă nu va juca nici la Baia Mare pentrucă este concentrat și nu poate face deplasarea.

In locul său va reintra Arsici și Adoc va trece pe stânga.

Mâine, dacă va fi posibil, se va face un antrenament la două porți.

In orice caz, contra lui F. C. Carpați, Olympia se prezintă cu șanse minime, pentrucă echipa este incompletă și lipsită de antrenament tehnic.

ARBITRUL MATCHULUI

Intâlnirea va fi condusă de d. Augustin Soran (Oradea).

Aceasta dacă comisia nu va reveni, căci grupările au cerut de comun acord pe d. I. Ceaureanu.

Duminică în Dudești: RAPID-MACABY (ora 10.30 dim.)

Singura echipă bucureșteană care n'a susținut Duminică match amical a fost F. C. Rapid. Feroviarii — care au făcut Joi și Vineri antrenament — s'au odihnit până eri.

Duminica aceasta însă, Rapid va juca sigur un match amical.

Dovadă: a căzut de acord cu Macaby. Matchul se va disputa pe arena Ciocanul cu începere dela ora 10.30 dimineața.

RAPID-VIENA 5-5 !!

Matchurile de Duminică din Germania

Duminică s'au disputat în Germania următoarele matchuri de campionat:

Rapid—Vienna 5-5 (4-3).

Admira—Wacker 4-2 (2-0).

1. F. C. Nürnberg—Jahn Regensburg 5-2 (1-2).

S. V. Fürth—K. Neumeyer 3-2 (2-2).

Augsburg—F.S.V. Nürnberg 4-2 (1-2).

SPECTACOLE

Teatre

OPERA ROMANA: Casa cu trei fete.

NAȚIONAL: premieră Magda.

STUDIO: Să divorțăm.

SARINDAR: D-șoara Butterfly.

MUNCA ȘI VOIE BUNA: Vreau să muncesc.

COMOEDIA: Taifun.

SAVOY: Radio Tănase.

ALHAMBRA: Pe frontul Alhambra.

LIGA CULTURALA: Fiecare cum vede.

ALHAMBRA BABY: Baby iubește.

Cinematografe

SCALA: „Capcana" și jurnal Paramount.

ARO: Ultima noapte și jurnal.

CAPITOL: Cântecul Deșertului și jurnal Fox și O. C. R.

TRIANON: Tndy Hardyq milionar, jurnal francez de război și jurnal Paramount nou

CARLTON: Suferințele tânărului Werther și jurnal Fox.

REGAL: Antanta cordială și Jurnal Paramount

SELECT: O fată căzută din cer

FEMINA: Dincolo de ziduri.

ARPA: Alarmă în miezul nopții și jurnal

PALAS BULEVARD: Vârsta ispitelor și Stan și Bran eroi fără voie.

ROXY: Țara fără femei, jurnal Ufa și Fox.

ELISEE: Stan și Bran aviatori și jurnal Paramount.

FORUM: Iluzii și Nebuniile vacanței.

OMNIA: Cei trei mușchetari și Honolulu.

RIALTO: Fata bătrână și Eu sunt legea.

AIDA: Fata bătrână și Țiganii.

AMERICAN: Când felinarele se sting și Delir.

BIZANTIN: Aventuriera și Bătălia aurului.

BARCELONA: Victoria suverana Angliei și Frații Ritz șomeri.

CARMEN: Poveste tristă (film românesc) și Jertfa supremă.

COTROCENI: Adevărul îndrăcit Bătălia aurului și 2 jurnale Fox și românești.

DACIA: Noaptea destinului și Stan și Bran eroi fără voie.

DIANA: Zorro (operă complectă).

DICHIU: Nu vreau să mor și Scandal fără motiv.

EDISON: Filmul românesc: Poveste tristă, Eu sunt legea și trupa Georgescu Iași.

FLORIDA: Cei trei mușchetari și Hanul groazei.

FRANKLIN: Ea și El și Amanda.

GRAND: Gunga-Din și Frații Ritz în călăreții veseli.

GLORIA: Fata bătrână, Hoinarul și Jurnal.

ILEANA: Cântecul eroilor și Se aprind făcliile (film românesc).

IZBANDA: Tarzan în exil și Stan și Bran eroi fără voie.

LIA: Fata bătrână și Eroul dela Marna.

LUCIFER: Farandola și New-York sub teroare.

LIZEANU: Oameni de mâine și Vis de tinerețe.

MARNA: Delir, Andy Hardy comboy și Trupa de reviste Titi Mihăilescu.

MARCONI: Diavolii roșii (operă completă), jurnal, trupa de reviste și comedii D'Ayol.

MILANO: Stan și Bran aviatori și Soțul meu conduce ancheta.

MODEL: Evadatul din Alcatraz și Trader Horn.

MIORIȚA: Vin ploile și Oameni de cauciuc și jurnal

NISSA: Eu sunt legea și Totul pentru dragoste.

NONI: Senorita și Stan și Bran alpiniști.

NERO: Farandola și Soțul meu conduce ancheta.

ODEON: Vin ploile, Tom și Buster la cabaret și jurnal: Flota britanică

PACHE: Desmoșteniții soartei și Aventuriera.

PAX: Kentucky și Drumont detectiv.

PARIS: Diavolii roșii (operă completă).

RAHOVA: Delir și Caterina cea mică.

REX: Se aprind făcliile și Cheia de aur.

SPLENDID: Stan și Bran aviatori și Un înger de fată.

TOMIS: Vin ploile și Paradisul îndrăgostiților.

TRIUMF: Union Pacific și Shirley salvează America.

UNIREA: Cei trei mușchetari și Bengali.

UNIC: Fata bătrână și Eroul dela Marna.

VOLTA BUZEȘTI: Cei 7 eroi și Poltava.

VERGU: Minciuna sfântă (Tragedia mamelor) și Bătălia aurului.

VOLGA: Bengali și Filmul românesc O noapte de pomină.

VENUS: Nevasta brutarului, Departe de țară și Jurnal.

Football football football football football football football

Ieri la Giulești, s'a antrenat și Auer...

Apărarea a terminat la egalitate cu înaintarea Scorul 3-3. Goalgetterul zilei: Bogdan (3)

Incontestabil, echipa, care a făcut cel mai mult antrenament cu mingia, este Rapid.

Sub conducerea lui Schaffer, feroviarii au făcut aproape numai control al balonului și matchuri la două porți.

Condiția fizică a fost lăsată pe un plan secundar. Câteva exerciții de gimnastică și sprinturi.

Aceasta este „manjera" noului antrenor al Rapidului.

ȘI IERI, LA FEL

Ca întotdeauna, ședința de ieri a început cu controlul mingiei: pase, joc de cap, shooturi la poartă...

Apoi un match la două părți.

Schaffer nu este încă edificat asupra posibilităților individuale și matchurile acestea îi ajută enorm să se edifice asupra lor.

APARAREA LA EGALITATE CU INAINTAREA

Pentru respectarea „tradiției" în matchul de ieri au jucat apărarea cu înaintarea.

De data aceasta cele două compartimente s'au arătat egale.

Scorul 3:3 e opera lui Costea, Vintilă, Rășinaru și Bogdan, care a marcat toate goalurile echipei sale.

Formațiile? Tot atât de inedite. Iată-le:

APARAREA: Petrică Rădulescu, Lengheriu, Marton, Moldovan, Wetzer II, Boldiș, Costea, Vintilă, Rășinaru.

INAINTAREA: Negru, Barotky, Georgescu, Dan, Florian, Căpușan, Șipos, Auer, Bogdan.

După cum se vede, s'a antrenat și Auer, care s'a mișcat foarte bine.

Să nu uităm. Ambele echipei au ratat câte un penalty prin Lengheriu și Baratky.

După o jumătate de oră, arbitrul Schaffer a oprit jocul, jucătorii au ocolit odată terenul și au făcut un sprint.

Și gata. Au intrat în vestiare cu o gluncă a lui Bogdan. Mâine, ultimul antrenament al săptămânii.

cest antrenament.

Au participat puțini jucători. Numai Sadowsky, Endreffy, Dragomirescu, Petrescu, Șincu, Palmer, Brandabura, Oană, Prassler, Dunăreanu.

Viitorul antrename nat fost fixat pentru mâine.

Iar Vineri seară va fi o ședință teoretică. Duminică roș albaștrii vor susține un match amical cu o echipă — după toate probabilitățile — din divizia națională.

Venus

s'a antrenat ieri după amiază fără Lupaș, Ene și Feraru, dar cu David și Humis în vervă mare

Eri după amiază, Venus s'a antrenat din nou pe arena sa din Splaiul Independenței. Antrenamentul s'a bazat în special pe exerciții pentru condiție fizică.

LUPAȘ E BOLNAV

Dela antrenament a lipsit mijlocașul Lupaș care e ușor răcit. Nici Ene nu s'a prezentat încă lui Ianossy, ca și Fredi Fieraru de-altfel.

PREZENȚI

S'au antrenat David, Iordăchescu, Sfera — venit ceva cam târziu — Negrescu, Ionescu-Crum, Iuhasz, Bărbulescu, Cearughiu, Orza, Ploeșteanu, Humis, Bodola, Petea Iordache și Vladimirescu.

GIMNASTICA ȘI SPRINTURI

După cum am spus mai sus, partea principal ăa antrenamentului a format-o exercițiile pentru condiția fizică.

Jucătorii au făcut gimnastică suedeză, exerciții de mlădiere, multe, foarte multe sprinturi și sărituri.

Cu balonul s'a jucat numai pentru distracție: înaintașii l-au bombardat pe David.

HUMIS ȘI DAVID IN VERVA

Dintre jucători, cea mai bună impresie au făcut-o David și Humis.

Fostul portar al națională a apărat extraordinar, arătând că în viitorul sezon ține să-și reia neapărat locul în echipă.

Humis s'a detașat net dintre ceilalți tovarăși de compartiment prin precizia și puterea shotului său.

Cinci minute de vorbă cu Jean Lăpușneanu, antrenorul F.C.Brăilei

Venit în Capitală pentru chestiuni particulare, Jean Lăpușneanu — fostul internațional și în prezent antrenorul simpaticei grupări F. C. Brăila (Dacia Unirea) — ne-a dat câteva informații în legătură cu antrenamentele echipei sale.

F. C. Brăila a început, în sală, antrenamentele, la 20 Ianuarie și apoi s'a pregătit în aer liber.

Săptămâna aceasta brăilenii s'au antrenat Luni, iar astăzi și Vineri vor ține alte două ședințe. Duminică, F. C. Brăila va susține un match amical în compania lui Doc sau Gloriei CFR din Galați.

Paralel cu pregătirile pe teren, Jean Lăpușneanu ține ședințe teoretice jucătorilor săi în fiecare Miercuri seara.

In ce privește returul, „nea Jean" este cât se poate de optimist:

— „Avansul pe care-l are F. C. Ploești nu-i chiar atât de mare încât să nu poată fi ajuns. Mai ales că ploeștenii au câteva deplasări foarte grele.

„In ce ne privește, ne vom pregăti intens — clubul îmi pune totul la dispoziție — și sper că la reluarea campionatului echipa se va găsi în formă bună pentru a continua cu succes lupta pentru promovare în Divizia A".

Il cunoaștem pe Lăpușneanu de mult, și-l apreciem și ca antrenor. I-am urmărit activitatea în districtul București și acum în urmă la Brăila. Și am văzut că F. C. Brăila a știut să profite de pe urma priceperii antrenorului său. De aceea nu ne îndoim de spusele lui.

Cu el, F. C. Brăila poate ajunge din nou în Divizia A.

In puținul timp liber care-i mai rămânea, Lăpușneanu a lucrat și în altă direcție: a scris. A scris o lucrare sportivă care acum este aproape gata și care se intitulează: **„Indreptar practic pentru jucători și antrenori".**

Cartea aceasta urmează să apară în primăvară.

Numai condiție fizică la Juventus...

Antrenamentul de ieri al Juventusului a fost o apreciere a cursului de gimnastică dela școala națională de antrenori. La Mogoșoaia, roș-albaștrii au făcut timp de 45 de minute condiție fizică: fond, sprinturi scurte, ștafetă și toate exercițiile de gimnastică din grupa introductivă. Brau este un elev sârguincios și aplică imediat pe teren cunoștințele aflate pe băncile școalei.

Un singur punct negru în a-

Sp. Studențesc și Unirea Tricolor se antrenează astăzi

Echipele divizionare din Capitală nu fac antrenament toate în aceeași zi.

Astfel, Venus, Rapid și Juventus s'au antrenat eri după amiază. Celelalte două, Sportul Studențesc și Unirea Tricolor se vor pregăti astăzi, una la A. C. S. A., cealaltă în Obor.

Cum vor fi rezolvate chestiunile financiare în Cupa Bazinului Dunărean

La conferința Cupei Bazinului Dunărean dela Timișoara **(dacă va avea loc Sâmbătă și Duminică, pentrucă nu s'a primit încă răspuns dela Belgrad, cu care nu s'a putut vorbi aseară la telefon)**, delegatul român va propune câteva modificări în regulamentul cupei.

Astfel, va propune ca în competiția rezervată echipelor B, câștigătorul să primească un trofeu și nu o diplomă. Deasemenea, echipele B să primească 11 medalii, care vor fi confecționate de națiunea organizatoare a jocului.

In fine, d. Iuga va cere să se adauge un articol și anume: chestiunile financiare ale matchurilor vor fi tranșate prin acorduri anuale între federațiile interesate, acorduri care vor fi comunicate girantului comitetului cupei.

In vederea matchului cu Elveția dela 3 Martie

Italienii fac astăzi un nou antrenament la Torino

In schimb, elvețienii au de rezolvat o problemă mare: a indisponibilităților

Cum se știe, la 3 Martie Italia va întâlni la Torino echipa națională a Elveției, în revanșă la matchul câștigat de elvețieni cu 3-1.

Italienii, ca de obiceiu, au început tratativele din timp și în coloanele noastre am descris primul antrenament, acela care s'a desfășurat la Torino.

Astăzi, „azzurrii" fac un nou antrenament la Torino. De data aceasta au fost convocați și multe elemente tinere.

Viitoarele pregătiri se vor desfășura tot la Torino, la 21 și 28 Februarie.

IN ELVEȚIA...

...nu este aceeași situație. Federația a fost silită să renunțe la primele antrenamente. Dar nu aceasta este problema, ci aceea a jucătorilor.

Căci portarul Schlegel a murit, fundașul Minelli se tratează în prezent la genunchiu, unde a suferit o entorsă ,iar Springel este cu brațul luxat.

Și cei trei erau jucători de bază ai Elveției.

INLOCUIRI

Pentru absenți se spune că vor fi înlocuiți respectiv de: Ballabio, portarul echipei Grenchen, Stelzer și Müller sau Hochstrasser sau Foroara sau Misteli.

Deocamdată însă, federația a alcătuit un lot de 17 jucători, din care va selecționa pe cei 14 ce vor pleca la Torino.

Totuși, se pare că echipa Elveției va fi următoarea: **Ballabio** (Grenchen) — **Lehmann** (Grasshoppers), **Stelzer** (Grasshoppers), **Hochstrasser** (Lausana), **Andreoli** (Lugano), **Bichsel** (Lausana), **Bickel** (Grasshoppers), **P. Aebi** (Grenchen), **Monnard** (Servette), **Amado** (Lugano), **G. Aebi** (Servette).

4 argentinieni au luat drumul spre Roma

Noul lor club: LAZIO

Buenos Aires. — **Jucătorii de football Faccio, Gualdoni, Pisa II și Gualtieri au părăsit orașul cu destinația Roma.**

Toți patru sunt elemente foarte tinere, dar dotați cu indiscutabile calități technice și fizice. Faccio și Gualdoni joacă fundași, Gualtieri — cel mai înalt argentinian (1 m. 87) mijlocaș mărginaș sau centru și Pisa II orice post din tripletă.

Jucătorii aceștia au fost achiziționați de Lazio.

In preajma adunării generale

Tratative, intrevederi, consfătuiri, liste, svonuri la FRFA

Referitor la tratativele cari se duc pentru reorganizarea federației de football, putem servi cititorilor noștri amănunte noui.

In cursul zilei de eri, noul vice președinte al federației, d. Alfred Fulga, a avut o întrevedere cu d. dr. Puiu Stroescu, fostul președinte al comisiunei Cupei României. D-sa a arătat d-lui Fulga că este complet de acord cu principiile și condițiunile exprimate de d. dr. Stelea pentru revenirea în federație.

In cursul zilei de azi, d. Fulga va avea o nouă întrevedere, de data aceasta cu d. Căpățână și se pare că și d-sa își va exprima adeziunea la cele expuse de d. dr. Virgil Stelea.

Deasemenea se pare că în prealabil toți foștii oficiali vizați să fie rechemați în posturi de răspundere în administrația footballului nostru, s'au consultat și și-au fixat un punct de vedere comun și un plan de acțiune comun, acelea expuse de d. dr. Virgil Stelea.

Către sfârșitul acestei săptămâni, d. dr. Stelea va avea o nouă convorbire cu d. Alfred Fulga, convorbiri de care depinde soarta întregilor tratative duse până acum.

Dealtfel, d. Fulga a primit eri o listă cu propuneri privind viitoarea alcătuire a comisiilor F.R.F.A. și, după cum am fost informați, această alcătuire este aproape nouă.

*

In ce privește complectarea comitetului federal, în cursul zilei de eri am fost informați că este foarte probabil ca d. dr. Hațiegan să fie ales în comitet și să i se acorde calitatea de delegat financiar.

Intreaga situație însă, se va lămuri zilele acestea, în urma unei întrevederi între d-nii gen. Gabriel Marinescu și Alfred Fulga.

UNIVERSUL Sportul

Pagina Boxului

Cum a decurs dramaticul match JOE LOUIS - ARTHUR GODOY

„Coloratul" campion a fost la un pas de infrângere.... totuși, unii afirmă că o decizie de egalitate ar fi fost cel mai just verdict!

New York, 10 Februarie

Arturo Godoy a dat o lovitură de moarte faimei sportive a lui Joe Louis. Dat favorit la 10 contra 1, idolatrizatul campion al *„Harlemului"* ar fi trebuit să biruiască cu ușurință derizorie ; însă dimpotrivă, în disprețul tuturor pronosticurilor, campionul a fost pus în dificultate și la sfârșitul matchului verdictul judecătorilor ar fi putut fi de egalitate.

In adevăr, cinci reprize au fost câștigate de negru, cinci de Godoy și cinci au fost egale.

Numai părerea arbitrului Donovan a permis să i se acorde lui Joe Louis victoria, dar această hotărire a fost primită de public cu un vacarm indescriptibil.

VALOAREA LUI JOE LOUIS

Louis a făcut un match magnific. In mare formă, sigur în el și puternic, a arătat tot ce are mai bun în repertoriul său. A atacat și a lovit puternic dar s'a găsit în fața unui om dotat cu o mai mare inteligență, care își organiza mai bine jocul și mai ales foarte curagios.

Pe scurt Louis nu s'a dovedit un boxeur complect, așa cum era de exemplu, marele Jack Dempsey care pe lângă un fizic excepțional, avea și reflexe prompte și o inteligență pugilistică superioară. Trebue să recunoaștem negrului un mare curaj, dar omul alb a apărut net superior din punct de vedere moral.

GODOY LA LUCRU

Godoy i-a minunat pe toți, prin marea sa ardoare și s'a bătut cu elanul caracteristic marilor campioni. A arătat un pumn puternic, mari posibilități de recuperare și în privința tehnicei a dominat cu autoritate.

Fiind el însuși convins că poate să-l bată pe Louis (înaintea matchului, Godoy a pariat o mare sumă de bani pe șansa sa) chilianul a atacat pe neașteptate într'un stil de maestru care a înmărmurit chiar și pe oamenii de meserie.

Dezorientat de tactica adversarului său, Louis a reacționat cu extremă violență, dar în cele din urmă a trebuit să se mulțumească a recurge la acțiuni în forță, pentru a opri ardoarea rivalului său.

Godoy a strălucit nu numai printr'o mai mare inteligență dar n'a fost nici un moment în pericol serios și a încasat cu seninătate cele mai grozave lovituri ale negrului.

Performanța sa l-a clasificat printre cei mai demni aspiranți la titlul suprem.

FILMUL MATCHULUI

O mulțime imensă a asistat la match. Louis s'a prezentat la greutatea de 92 kg. iar Godoy la 91.620 kg.

La începutul ostilităților Godoy arată un magnific joc de picioare și încurcă violențele atimiți ale negrului contrând cu stânga și luând la rândul său, cu ardoare și precizie, inițiativa operațiunilor.

Louis, surprins de combativitatea chilianului, încearcă să plaseze loviturile sale cele mai grozave, dar marea mobilitate a adversarului nu-i îngăduie să loveasca în puncte sensibile.

Primele 10 reprize se succedară astfel, cu noroc schimbător, în timp ce publicul, împărțit în două tabere își susținea călduros favoritul.

In repriza unsprezece Godoy domină situația, înghesuindu-l pe negru în corzi, sub o furtună de pumni.

EMOȚIONANTUL FINAL

Repriza următoare e un schimb continuu de lovituri extrem de violente date dela mică distanță. La un moment dat publicul are impresia că negrul ar putea termina imediat, dar chilianul are o splendidă reacțiune care îi permite să-i pună în dificultate pe campion.

Repriza a paisprezecea e câștigată de Louis, dar în ultima Godoy își regăsește tot sângele rece și își însângerează adversarul constrângându-l să recurgă la ultimele rezerve de energie pentru a putea stăvili elanul albului. La sfârșitul luptei se pare că juriul înclină spre o decizie de egalitate, dar arbitrul Donovan ridică brațul campionului mondial, deslănțuind o furtună de proteste.

PAREREA TEHNICIENILOR

Ziarele de a doua zi apar împărțite în două tabere, una care confirmă victoria lui Louis, alta care vorbește de o mare nedreptate făcută chilianului. Suporterii lui Godoy afirmă că acesta l-a dominat pe negru în tehnică, stilndu-l adesea să se refugieze în corzi, lucru la care publicul american, convins de invincibilitatea lui Louis, nu se aștepta de loc.

Unica acuzare adusă de tehnicieni lui Godoy e că a atacat adeseori cu capul în jos și Louis întărește aceasta impresie afirmând că nu a putut aproape niciodată să loveasca cu eficacitate din cauza că Godoy îl ataca neregulamentar. Rămâne totuși în picioare faptul că negrul a fost de multe ori închis prin colțuri, vizibil stânjenit de jocul mult mai bine organizat al lui Godoy.

Break... stop... out...

● Zilele trecute a fost perfectată revanșa dintre echipele amatoare de box ale Germaniei și Italiei. Întâlnirea se va desfășura la Berlin în ziua de 25 Februarie cr.

*

● Asociația Sportivă „Mielu Doculescu" organizează în seara zilei de Sâmbătă 24 Febraurie cr., în saloanele din calea Griviței 213 un grandios „Bal al Boxului".

Balul se va bucura de patronajul d-lui inginer inspector general George Panaitopol, Directorul General al C. F. R.-ului, fost președinte al Federației Române de Box și promite a fi evenimentul cel mai de seamă al carnavalului sportiv.

Numeroase atracțiuni vor fi prezentate publicului iubitor al sportului cu mânuși care nu va lipsi desigur dela acest bal. Printre aceste atracțiuni putem cita prezența răsfățatului diseur Ion Luican care va delecta asistența cu cele mai noui șlagăre.

Valoroase amintiri vor fi oferite participanților, iar Regina Balului va primi un frumos cadou.

*

● Traian Petrescu, unul din profesioniștii de valoare ai categoriei, reîntorcându-se din concentrare a reluat antrenamentul în sala „Mielu Doculescu".

Fostul campion amator este la dispoziția organizatorilor și l-ar interesa în special revanșa cu Constantin David sau un match cu Vasile Stoian.

In sala din str. Claudiului

Grupările „Jean Constantinescu" și „Mielu Doculescu" inaugurează seria reuniunilor săptămânale

Grupările pugilistice „Mielu Doculescu" și „Jean Constantinescu" organizează în seara de 17 Februarie (Sâmbătă) la ora 9, o interesantă reuniune amatoare de box, reuniune care va inaugura seria galelor proectate și cari se vor desfășura săptămânal în sălile din strada Claudiului 16 și „Atelierele Griviței".

Programul reuniunei de Sâmbătă cuprinde numele celor mai buni amatori dela noi, și cari fără îndoială vor entuziasma asistența pentru claritatea stilului și ardoarea cu cari se vor bate.

Tot în cadrul programului anunțat, maestrul „Mielu Doculescu" va face un match demonstrativ în compania a doi amatori de reală valoare.

Programul complet al reuniunei va fi anunțat mâine.

Gruparea pugilistică C. F. R.-B. T. invitată la Tg.-Mureș

D. profesor D. Răducan din Liceul militar Tg. Mureș, reagă asociația pugilistică C.F.R.-B.T. dacă este dispusă să înceapă tratative pentru o întâlnire cu boxeurii din organizația „Muncă și Voe Bună" printre cari figurează excelenții:

Orban Orban, categ. cocoș ; Boer Alex. și Kador Iuliu, categ. pană; Satmary Dominic, categ. ușoară; Sast Rudolf și Burian Ion, semi-mijlocie.

Deasemeni, gruparea C.F.R.-B.T. va răspunde și condițiile în cari vrea să facă deplasarea, precum și dacă întâlnirea va avea sau nu caracter de reciprocitate.

Și regiunea „Dobrogea" ține să organizeze campionatele interregionale de box amator

Ca răspuns la comunicarea F. R. Box-ului, regiunea „Dobrogea" s'a arătat dispusă să organizeze campionatele amatoare inter-regionale.

Gruparea „Mielu Doculescu" pregătește un vast program de activitate

Un ciclu de gale în București și provincie.— Doi maeștri: Mielu Doculescu și Marin Stănescu vor conduce în viitor antrenamentele

In concertul mișcării pugilistice din ultimul timp, locul de frunte l-a ocupat fără îndoială asociația sportivă „Mielu Doculescu".

Tânăra grupare, condusă cu o deosebită competență de comitetul în frunte cu d-nii Dumitru Popescu, ing. Aurel Pârvu și Mihail Zottu, a desfășurat în primul an de existență o activitate cu adevărat prodigioasă.

După ce au amenajat o sală înzestrată cu toate aparatele necesare și care poate rivaliza cu cele mai bune din străinătate și în care un număr de peste 50 de tineri se inițiază în tainele acestui frumos și util sport, conducătorii au înțeles că o propagandă efectivă pentru redresarea boxului nu se poate face decât printr'o organizare continuă de gale. Astfel, în grădina „Martec" și în sala „Jean Constantinescu" au fost puse în picioare câteva zeci de gale amatoare și mixte, în cadrul cărora au apărut în ring un campion european, o serie de profesioniști de valoare, cei mai buni amatori din București și veleroasa echipă a clubului „Gloria C.F.R." din Galeți. Iar ca o frumoasă completare s'a organizat la „Izbândă", campionatul categoriei semi-mijlocii, iar gala de Sâmbătă dela circul „Royal" a dat iubitorilor sportului cu mânuși cel mai formidabil program ce putea fi prezentat.

Această rodnică activitate va fi continuată și în viitor. In ultima ședință de comitet, ținută în cursul zilei de eri, comitetul a aprobat proectul activității viitoare, proect elaborat de d. vice-președinte Mihail Zotu și maestrul Mielu Doculescu.

GALE AMATOARE SAPTAMANALE

Considerând că cea mai importantă preocupare a asociației este încurajarea amatorismului, conducătorii au decis să reînceapă seria organizărilor.

Galele amatoare se vor desfășura săptămânal în sălile „Jean Constantinescu" din strada Claudiului și „Locomotiva" din calea Griviței, prima gală având loc Sâmbătă 17 Februarie cu un program care se va bucura de concursul celor mai valoroși amatori din Capitală.

DEPLASARI IN PROVINCIE

Paralel cu activitatea din București va întreprinde și un turneu în țară pentru difuzarea pugilismului și în provincie.

Prima deplasare va fi la Constanța în ziua de Duminică 25 Februarie când, în cadrul unei gale pentru înzestrarea armatei, elevii maestrului Mielu Doculescu vor întâlni pe cei mai buni boxeuri constănțeni.

A doua deplasare se va face la Brașov, probabil la data de 9 Martie.

COMPETITIA „MIELU DOCULESCU"

Tot pentru stimularea amatorismului grupurea a decis să pună în picioare o competiție purtând numele maestrului Mielu Doculescu, competiție menită să răsplătească pe cei mai buni boxeuri amatori și asociațiile cari i-au format.

Competiția va fi deschisă amatorilor licențiați din întreaga țară, învingătorii în cele 10 categorii urmând să primească centurile „Mielu Doculescu" și numeroase premii.

Asociația cere va avea cei mai mulți câștigători va primi „Cupa Mihail Zottu", iar amatorul care a făcut cea mai frumoasă figură în competiție va primi de asemenea o cupă.

MARIN STANESCU AL DOILEA MAESTRU AL GRUPARII

Fată de marele număr de elevi și la cererea maestrului Mielu Doculescu, comitetul a decis angajarea încă a unui maestru.

Alegerea a fost făcută în persoana comandantului străjer Marin Stănescu, fost antrenor al echipei naționale și conducător tehnic al secțiunilor de box F. C. Rapid și C.F.R.-B.T. Priceperea și frumoasele rezultate obținute de maestrul Marin Stănescu, în decursul celor 10 ani de activitate sunt îndeobște cunoscute și numai au nevoie de a fi reamintite. Conducătorii grupării „Mielu Doculescu" au dovedit astfel că au fost bine inspirați când au apelat la colaborarea acestui valoros maestru.

O NOUA MARE GALA PROFESIONISTA

Ca încheere a acestui reportaj vom da o veste care va bucura pe numeroșii susținători ai nobilei arte.

La începutul lunei Martie gruparea „Mielu Doculescu" organizează o nouă gală profesionistă de mare envergură.

In match vedetă popularul Mielu Doculescu a cărui reintrare a arătat că acest excepțional produs al boxului românesc a rămas același element de mare clasă, va întâlni un străin de primă serie. Restul programului va fi completat cu întâlniri alcătuite astfel ca să se asigure succesul meritat al acestei gale.

SPORTURI DE IARNA

Campionatele României de coborire și slalom pasionează în aceeași măsură pe concurenți ca și pe oficiali

Inscrierile continuă. Pregătiri la Sinaia. Campionatul va fi filmat

Numai câteva zile ne mai despart doar de marea competițiune ce va avea darul să închidă săptămâna skiului românesc.

Intr'adevăr, campionatele naționale de coborire și slalom urmează să se desfășoare Sâmbătă și Duminică pe valea lui Carp, constituind fără îndoială cel mai important evenimet al combinației alpine în acest sezon.

AU INCEPUT SA SOSEASCA INSCRIERILE

Deci s'a hotărît ca inscrierile să se primească la Vârful cu Dor, unele cluburi și-au anunțat participarea. Astfel s'a primit: înscrierea clubului Universitatea din Cluj, care va participa la campionate cu: Pop Eugen la seniori și tânărul Paulini la juniori.

PENTRU PRIMA DATA, SKIEURI DIN BAIA MARE

Regiunea Maramureșului și-a anunțat participarea cu un lot de 12 skieuri din Baia Mare. Interesant este faptul că pentru prima dată în acest an vor lua parte în campionatele naționale de ski, concurenți din Maramureș.

SKI CLUB BUCUREȘTI VA FI REPREZENTAT DE PATRU CONCURENȚI

In ședința de ieri seară, Ski club București a hotărît să participe cu trei concurenți: Ion Nan, M. Enescu și F. Calistrat, iar la proba de doamne: d-na M. Gaiser.

Cei trei concurenți vor pleca la Vârful cu Dor în cursul zilei de astăzi.

TOATE CENTRELE VOR FI PREZENTE

Se pare că în acest an, în ciuda evenimentelor, elita skiului românesc va fi prezentă spre a-și disputa mult invidiatul titlu de campion național.

Toate centrele regionale își vor trimite reprezentanți, astfel că pentru prima dată în istoria skiului românesc aceste campionate vor întruni skieuri din toate colțurile țării.

OFICIUL NAȚIONAL DE TURISM A ÎNZESTRAT CAMPIONATELE NAȚIONALE CU TREI CUPE

Oficiul național de turism, care totdeauna a încurajat sportul skiului, și de data aceasta a răspuns la apelul Federației, înzestrând campionatele din 17 și 18 Februarie cu trei frumoase cupe.

Cele trei trofee vor reveni campionilor naționali la probele de combinație (slalom-coborire) la categoria seniori, juniori și doamne.

In afară de aceste cupe, primii trei clasați din fiecare probă vor primi plachetele Federației.

Impărțirea premiilor se va face Duminică după amiază, într'un cadru festiv la Sinaia.

PRIMARIA SINAIA ȘI OFICIUL DE TURISM VOR CONTRIBUI LA ORGANIZAREA CAMPIONATELOR

Primăria Sinaia și Oficiul de turism Sinaia vor da tot concursul Federației române de ski, în organizarea campionatelor.

In acest scop, d. av. V. Nicolau, membru în comitetul federal, va lua contact Joi cu oficialitățile din Sinaia, punând la punct toate amănuntele de organizare.

CONCURSURILE VOR FI FILMATE

Direcția cinematografiei naționale a luat hotărîrea să filmeze și în acest an întrecerea dela Sinaia.

Să sperăm că vremea va favoriza și pe operatori, dar mai ales pe concurenți.

De pe ghiață...

H. C. RAPID a făcut antrenament aseară pe ploaie.

După cât am fost informați, feroviarii sunt în tratative cu BKE și este posibil să plece din nou în turneu în Ungaria.

*

DUMINICA, în cadrul campionatului de hockey al Germaniei W. E. G. a dispus de Troppau cu 8:3.

*

VENUS convoacă pe toți jucătorii săi, la antrenamentul de astă-seară dela Otetelișanu, urmând ca cu acest prilej să li se facă și unele comunicări foarte importante.

Astăzi încep la Brașov campionatele naționale de fond

Astăzi, la Poiana Brașovului se va desfășura campionatul României de fond.

In prima zi a programului figurează proba de 18 km. seniori și 8 km. juniori.

UN APRIG DUEL INTRE BRAȘOVENI ȘI PREDELENI

Atât la 18 km. cât și la 8 km. se anunță o apriga luptă între brașoveni și predeleni și un pronostic este greu de făcut. Cele mai multe șanse par că le au :

Kovacs, Samoilă, Iacob și Adămuță iar la juniori Schuell, Lepădatu și Coletti.

Organizarea, asigurată de clubul I. A. R., va fi — sperăm — la înălțimea cerințelor.

Concursurile se vor desfășura în Poiana Brașovului pe traseul clasic pe care s'au desfășurat toate concursurile naționale și internaționale în ultimii ani.

Campionatul va continua mâine, când urmează să se alerge campionatul național de ștafetă, seniori și juniori.

Buletin meteorologic sportiv

Oficiul Național de Turism, Serviciul Circulației Turistice, comunică următorul Buletin Meteorologic Sportiv, după datele zilei de 14 Februarie 1940:

PREDEAL: Grosimea zăpezii 44 cm., cerul complet acoperit. Temperatura —3 gr. Zăpadă prăfuită, favorabilă pentru sky și ascensiuni. Vizibilitatea 1 km.

SINAIA (cota 1.400) : Grosimea zăpezii 50 cm., cerul parțial acoperit. Temperatura —8 gr. Zăpadă viscolită, favorabilă pentru sky și ascensiuni. Vizibilitatea 2 km.

VATRA DORNEI (Parcul Stațiunii) : Grosimea zăpezii 19 cm., cerul complet acoperit. Temperatura —16 gr. Zăpadă prăfuită, favorabilă pentru sky și ascensiuni. Vizibilitatea 10 km.

CABANA SUHARD (Vatra Dornei) : Grosimea zăpezii 57 cm., cerul complet acoperit. Temperatura —17 gr. Zăpadă prăfuită, favorabilă pentru sky și ascensiuni. Vizibilitatea 10 km.

LACUL ROȘU (Gheorghieni): Grosimea zăpezii 25 cm., timp frumos. Temperatura —19 gr. Zăpadă prăfuită, favorabilă pentru sky și ascensiuni. Vizibilitatea 10 km.

BUȘTENI: Grosimea zăpezii 39 cm., cerul complet ocoperit. Temperatura —10 gr. Zăpadă viscolită, favorabilă pentru sky și ascensiuni. Vizibilitatea 4 km.

STANA DE VALE (Hotel Excelisor) : Grosimea zăpezii 78 cm., cerul complet acoperit. Temperatura —3 gr. Zăpadă prăfuită, favorabilă pentru sky și ascensiuni. Vizibilitatea 2 km.

Astăseară, ședința comitetului F.R.H.G.

Membrii comitetului federației române de hockey pe ghiață sunt convocați a lua parte la ședința ce va avea loc astă seară la ora 7½, la sediul federației din str. I. Caragiale nr. 13.

H. C. Davos a învins B.K.E. cu 5-0!

BASEL, 13. — In cadrul turneului pe care-l întreprinde în Elveția, campioana de hockey pe ghiață a Ungariei BKE a jucat azi cu H. C. Davos.

H. C. Davos a câștigat cu 5:0 (1:0, 3:0, 1:0).

Echipa de ski a României la Garmisch Partenkirchen. De la stânga la dreapta : Richter, Nicolau, Kovaczy, Gött, Ciocoiu, Binder, Vasile și Aurel

D-ra Romica Pop la Garmisch Partenchirchen, cu prilejul unei demonstrații de patinaj

Skiului românesc i se deschid interesante perspective

Recunoscut sport de utilitate națională, el va fi încurajat și sprijinit de oficialități

Skiului românesc i se deschid cele mai frumoase perspective. Recunoscut ca sport de utilitate națională, această activitate fizică s'a încadrat în programul și preocupările organelor noastre de stat.

MINISTERUL APARARII NAȚIONALE DĂ SEMNALUL

Ca urmare a campaniei duse în acest an de Federația română de ski, ministerul apărării naționale a cerut forului nostru de specialitate să întocmească un memoriu asupra situației și nevoilor skiului românesc.

SKIUL POPULAR : IATA UN MARE DEZIDERAT PE CALE DE INFAPTUIRE

O altă preocupare a forului de specialitate este fără îndoială problema skiului popular.

Ministrul înzestrării naționale a redeschis chestiunea înființării unei industrii naționale a skiului.

Chestiunea este în studiu și o comisiune alcătuită din cele mai reprezentative figuri ale skiului românesc vor întocmi un nou raport asupra acestei probleme.

Se tinde la confecționarea unui număr mare de skiuri pentru armată, pregătirea premilitară, străjerie și pentru sportivi

SKIUL CA ELEMENT DE PROPAGANDA NAȚIONALA

In sfârșit, ministerul propagandei naționale va fi sesizat în curând printr'un raport amănunțit cuprinzând o serie de propuneri în legătură cu folosirea skiului ca element de propagandă națională.

Intr'un cuvânt, sportului skiului i se rezervă în România o activitate extraordinară.

Organizat pe baze serioase în străjerie, pregătirea premilitară, armată și încadrată în programele și preocupările oficialităților de stat, acest sport va cunoaște în curând o popularitate și un succes justificat de altfel tot prin importanța lui în apărarea națională, cât și prin efectele sale fizice.

RUGBY

Matchul Germania-Italia se va juca la 5 Mai la Stuttgart

Federațiile germană și italiană au căzut de acord ca matchul de rugby între aceste țări să se joace în ziua de 5 Mai în Germania la Stuttgart.

In vederea punerei la punct a echipei italiene, federația de specialitate a hotărît ca ultimele etape ale diviziei A să se joace la 25 Februarie și 3 Martie, restul de timp până la 5 Mai rămânând pentru antrenamentul echipei naționale.

După fixarea acestui match federația italană de rugby, duce tratative pentru hotărirea datelor cu reprezentativele naționale ale României, Spaniei și poate Portugaliei.

Azi la Băneasa - Trap **PAGINA HIPISMULUI**

Reintrarea trăpaşilor de trei ani

63 de concurenţi în 8 probe. — Prima reuniune de după amiază a anului

Reuniunea de azi dela Băneasa-Trap se anunţă cea mai interesantă de anul acesta. Programul prezintă nenumărate puncte de atracţie.

In primul rând trebue menţionată reintrarea tinerilor trăpaşi de trei ani.

9 reprezentanţi ai acestei generaţii se întâlnesc în premiul Bun Venit.

Din restul programului se mai remarcă premiile Băutura şi Bucuria, unde vor concura câţiva trăpaşi de calitate.

Reuniunea nu va duce lipsă nici de concurenţi. Sunt angajaţi 63 de cai în opt curse.

Cine va câştiga?

PREMIUL BUNA

Zvon are ultima performanţă foarte bună, când l-a întrecut în linia dreaptă pe Sorvaneţ. Ostaş are şi el o şansă frumoasă, dar faptul că nu a mai apărut de mult în public, ne face să-l preferăm pe Zvon.

Indicăm : ZVON, **Ostaş.**

PREMIUL BEGHINDRA

Handicap, Ulis şi Hollo sunt caii dintre care se va recruta câştigătorul. Dacă nu va greşi, pensionarul lui Borisiac are primă şansă. Ulis oricât ar f ide bine nu poate emite pretenţii la 40 de metri, în spate.

Indicăm: HANDICAP, **Ulis.**

PREMIUL BUCURIA

Pleava, la reintrare a concurat onorabil, iar în ultimul timp Kanada nu a arătat o formă prea bună. Pensionara lui Pavlic este favorita noastră.

Indicăm: PLEAVA, **Kanada.**

PREMIUL BUN VENIT

Fugar se prezintă în acest lot cu o calitate : corectitudinea. In baza ei, armăsarul este favoritul nostru. Chiabur a arătat la lucrul de dimineaţă că este la punct cu antrenamentul, anunţându-se un adversar periculos pentru Fugar. O şansă frumoasă mai are şi Ciuruc.

Indicăm: FUGAR, **Chiabur,** Ciuruc.

PREMIUL BRUMA

Dudu Gordon a arătat în ultimul timp o formă din cele mai bune. Il instalăm favorit, cu atât mai mult, cu cât se împacă foarte bine cu terenul.

Indicăm: DUDU GORDON.

PREMIUL BUZIAŞ

Câştigătorul trebue căutat dintre Luminiţa, Bănuţa, Prinţ Worty şi Bistricioara. Prima este mai corectă şi vom merge cu ea. Bănuţa îi va fi cea mai periculoasă adversară, pentrucă Prinţ Worty nu se împacă decât cu plecările din fruntea plutonului, iar Bistricioara este un semn de întrebare, nemai apărând de mult în public.

Indicăm : LUMINIŢA, **Bănuţa,** Prinţ Worty.

PREMIUL BABA VIŞA

Jack stă pe o performanţă excelentă şi credem că va reuşi să-l învingă pe Salpug, un specialist al terenului şi pe Bandit II.

Indicăm : JACK, **Ialpug,** Bandit II.

PREMIUL BAUTURA

Sorvaneţ şi Geisha pe care îi vedem caii cursei, sunt greu de separat. Il vom prefera pe Sorvaneţ. Katy Caid şi Hannibal II sunt prea departe, iar Dolly Worty nu deţine o formă prea bună.

Indicăm : SORVANEŢ, **Geisha.**

CONCURENŢII DECLARAŢI OFICIAL

Premiul BUNA
Condiţie — 13.000 lei

Zgomot	2140	Gaidaev
Ostaş	2160	Pavlic
Beţiv	2180	Szabo
Zvon	2180	Iurca
Aluniş	2220	Fischer

Premiul BEGHINDRA
Condiţie (1/5) — 13.000 lei

Cavaler	1720	Ionescu
Tătăran	1760	Gram
Hollo	1760	Dobrescu
Handicap	1760	Borisiac
Mohor	1760	Gaidaev
Benito H. P.	1780	Fischer
Ulis	1800	Pavlic

Premiul BUCURIA
Handicap — 15.000 lei

Mura	2100	Szabo
Cupidon	2100	Dobrescu
Busuioc	2100	Ghinea
Sonia Worthy	2100	Corol
Isabella	2100	Brailowsky
Pleava	2140	Pavlic
Kanada	2160	Gaidaev

Premiul BUN VENIT
Condiţie — 15.000 lei

As Worthy	1600	Corol
Baba Dochiţa	1600	Ghinea
Chiabur	1600	Dobrescu
Ciuruc	1640	Gaidaev
Lupoaica	1640	Raymer
Atlantida	1640	T. Marcu
Vatel	1660	Pavlic
Fugar	1680	Podoleacov
Câmp	1700	Szabo

Premiul BRUMA
Performanţă — 13.000 lei

Columbus	2120	Grünwald
Dudu Gordon	2120	Gaidaev
Diadia Lui	2140	Szabo
Tais	2140	Pavlic

Premiul BUZIAŞ
Handicap — 13.000 lei

Comtesse W.	1700	Corol
Garofiţa	1700	Dobrescu
Ikar	1700	Borisiac
Mioriţa	1700	Pavlic
Lin	1700	Szabo
Năluca	1700	Barlă
Nocica	1720	Ghinea
Uria	1720	Zabelin
Luminiţa	1740	Gaidaev
Pădureţ II	1740	A. Bota
Bănuţa	1760	Tr. Marcu
Prinţ Worthy	1760	Crotenco
Speranţa	1780	Iurca
Bistricioara	1800	Raymer

Premiul BABA VIŞA
Handicap — 13.000 lei

G-ral Worthy	2120	Brailowsky
Ialpug	2120	Iurca
Puica	2120	Todiraş
Zalud	2160	A. Bota
Sultana	2160	Zabelin
Makrele	2160	Grünwald
Lugoj	2160	Barlă
Jack	2160	Fischer
Bandit II	2180	Pavlic
Pinkerton	2200	Gram
Sultan II	2200	Gaidaev

Premiul BAUTURA
Record — 15.000 lei

Geisha	1700	Pavlic
Livada	1700	Todiraş
Dolly Worthy	1720	Crotenco
Sorvaneţ	1720	Borisiac
Katy Caid	1760	Corol
Hannibal II	1820	Gaidaev

Azi la Băneasa Trap

● **REUNIUNEA începe la orele 13.45 precis.**

● **EVENTUL va funcţiona în următoarele curse: întâia cu a doua (premiul Buna şi premiul Beghindra); a doua cu a treia (premiul Beghindra şi premiul Bucuria); a cincea cu a şasea (premiul Bruma şi premiul Buziaş) şi a şasea cu a şaptea (premiul Buziaş şi premiul Baba Visa).**

● **JOCUL AUSTRIAC va continua cu 87.552 lei şi va începe cu alergarea a treia, premiul Bucuria.**

● URMATORII cai vor primi 20 de metri avans, fiind conduşi de băeţi de grajd :

Zvon, în premiul Buna, va pleca dela 2180.

Livada, în premiul Băutura, va pleca dela 1680.

● *COLUMBUS va concura fără joc la pariul mutual, în premiul Bruma.*

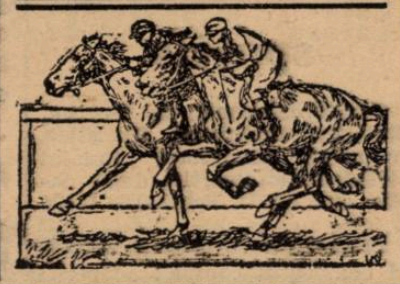

Situaţia conducătorilor

Gaidaev	10	Podoleacov	2
Fischer	6	Crotenco	2
Tassopol	6	Brânzea	1
Szabo	5	Thal	1
Grunwald	5	Ionescu Bordei	1
Pavlic	4	C. Dumitrescu	1
Corol	4	Borisiac	1
Dobrescu	3	Raymer	1
Lucan	3	A. Bota	1
Ghinea	3	Todiraş	1
Zabelin	2	Litviniuc	1
Iurca	2	Seliuc	1
Voronin	2	Braylowsky	1
Gram	2		

PRESA ŞI ALERGĂRILE DE AZI

ZIARELE	Premiul Buna	Premiul Beghindra	Premiul Bucuria	Premiul Bun Venit	Premiul Bruma	Premiul Buziaş	Premiul Baba Visa	Premiul Bătura		
Universul Sport	Zvon Ostaş	Handicap Ulis	Pleava Kanada	Fugar Chiabur	Dudu Gordon	Luminiţa Bănuţa	Jack Ialpug	Sorvaneţ Geisha		
Gazeta Sporturilor	Zvon Aluniş	Handicap Benito H. P.	Pleava Cupidon	Fugar Vatel	Dudu Gordon	Prinţ Worthy Luminiţa	Jack Bandit II	Gr. Franc Geisha		
Universul	Ostaş Aluniş	Ulis Hollo	Pleava Mura	Fuga Vatel	Tais	Pădureţ II Bistricioara	Jack Makrele	Hannibal II Katy Caid		
Curentul	Aluniş Beţiv	Ulis Benito H. P.	Cupidon Pleava	Chiabur Câmp	Tais	Bănuţa Luminiţa	Bandit II Jack	Geisha Hannibal II		
România	Aluniş Ostaş	Ulis Handicap	Pleava Isabela	Ciuruc Câmp	Dudu Gordon	Năluca Luminiţa	Jack Makrele	Hannibal II Geisha		
Timpul	Aluniş Zvon	Handicap Ulis	Pleava Kanada	Vatel Fugar	Dudu Gordon	Luminiţa Prinţ Worthy	Jack Bandit II	Sorvaneţ Geisha		
Ordinea	Zvon Zgomot	Handicap Ulis	Cupidon Pleava	Chiabur Câmp	Dudu Gordon	Prinţ Worthy Bistricioara	Bandit II Jack	Hannibal II Dolly Worthy		
Seara	Ostaş Aluniş	Handicap Hollo	Pleava Cupidon	Vatel Ciuruc	Dudu Gordon	Năluca Bănuţa	Jack Bandit II	Sorvaneţ Katy Caid		
Semnalul	Aluniş Zvon	Ulis Handicap	Cupidon Isabela	Vatel Fugar	Tais	Bănuţa Năluca	Jack Lugoj	Geisha Livada		
Evenimentul	Beţiv Zvon	Ulis Handicap	Cupidon Mura	Vatel As Worthy	Tais	Bistricioara Uria	Lugoj Jack	Sorvaneţ Geisha		
Cei mai indicaţi	**Aluniş 4 Zvon 3 Ostaş 2 Beţiv 1**	**Handicap 5 Ulis 5**	**Pleava 6 Cupidon 4**	**Vatel 4 Chiabur 2 Fugar 2 Câmp 1 Ciuruc**	**Dudu Gordon 6 Tais 4**	**Luminiţa 2 Năluca 2 Bănuţa 2 Prinţ Worthy 2 Bistricioara 1 Păduret 1**	**Jack 7 Bandit II 2 Lugoj 1**	**Sorvaneţ 4 Hannibal II 3 Geisha 2 Gr. Franc 1**		

NATAȚIE

Adunarea generală ordinară a Federației române de înnot se va ține în ziua de 25 Februarie a. c.

Federația Română de Innot, a cărei activitate în anul trecut a fost peste așteptări, și-a fixat adunarea generală pentru Duminică 25 Februarie a. c. orele 4 p. m.

Dăm mai jos convocarea și ordinea, după comunicatul F. R. I.:

Duminică 25 Februarie 1940, ora 4 d. a., va avea loc la sediul său din str. Gogu Cantacuzino nr. 33, adunarea generală ordinară a F.R.I., cu următoarea ordine de zi:

1. Cuvânt de deschidere.
2. Darea de seamă asupra activității sportive pe anul expirat.
3. Darea de seamă financiară pe anul expirat.
4. Raportul d-lor cenzori.
5. Discuția asupra acestor rapoarte și descărcarea comitetului de gestiunea pe anul expirat.
6. Alegerea a 5 membri în comitet și a 2 supleanți.
7. Alegerea a 3 cenzori și a 2 supleanți.
8. Ratificări și afilieri.
9. Diverse.

Dacă la ora 4 d. a., nu se va întruni majoritatea absolută cu drept de vot, adunarea generală ordinară se amână pentru aceiaș dată la ora 5 d. a., când va avea loc ori care ar fi numărul membrilor prezenți.

La această adunare generală nu vor putea lua parte decât acele grupări, care au avut o activitate efectivă de minimum un an și care sunt în regulă cu plata tuturor obligațiunilor bănești față de F.R.I.

Procurile și candidaturile trebuesc depuse până Sâmbătă 24 Februarie 1940, ora 19 la secretariat.

Conform articolului 65 din statute, o persoană nu poate reprezenta decât grupări din același regiune, fără însă a depăși un număr maxim de 10 voturi.

Președinte, **Mihail Savu**
Secretar general, **Catina**

HIPISM

Trăpașii angajați în handicapurile opționale

I. Marcenco și Al. Marghiloman

Câte 26 de cai în fiecare probă

Intreceri rezervate exclusiv vedetelor

La secretariatul Societății hipice române de trap s'au făcut înscrierile în handicapurile optionale I. MARCENCO și AL. MARGHILOMAN.

In aceste întreceri sunt angajați câte 26 de cai.

Prima alergare se va fugi la 10 Martie și este deschis celor mai buni trăpași dela noi, iar handicapul **Al. Marghiloman** este programată pentru 17 Martie, concurând numai cai de trei ani.

In premiul I. Marcenco, vor fugi, fără excepție, cei mai buni trăpași dela noi. Joppa Hanover, campioana turfului, are o sarcină extrem de grea. 60 de metri lui Haron și Gondolat II, 80 de metri lui Ghid, Petruș, Gruia și Belșug, ca să nu mai vorbim de caii din față, care au și ei șanse frumoase, sunt metri care pot întrece posibilitățile chiar ale unei vedete de talia iepei americane. După cum se vede, premiul I. Marcenco se anunță un handicap perfect.

Această alergare, care va fi prima întrecere clasică a anului, ne va arăta, în linii generale, la ce ne putem aștepta din partea vedetelor noastre.

In plus, vom putea stabili un raport destul de riguros, al forțelor celor mai buni trăpași dela noi.

In ceeace privește premiul Al. Marghiloman, *el se adresează cailor de trei ani, dintre cei mai buni.*

In fundul plutonului stă Jolly, care se anunță un produs excepțional al crescătoriei naționale.

Primul cal român, care a reușit la 2 ani un cronometraj sub 1.30, nu va avea însă cursa la discreție.

Șansa i-a fost disecată cu multă minuțiozitate și iată că Jolly are peste 20 de adversari serioși, pentru că marea majoritate a concentraților au șanse frumoase.

Avion, Străjer, Chiquitta, Arama, Alah și A. 1 sunt trăpași cu mai multe veleități, în baza performanțelor lor de anul trecut. Dar ceilalți, care tardivi fiind, abea acum vor arăta valori reale?

De remarcat la ambele handicapuri, alcătuirea lor perfectă, care va face din aceste alergări adevărate regaluri sportive. Handicapurile Societății hipice române de trap merită toate felicitările.

Premiul I. MARCENCO
Handicap — 31.000 lei

2040 Zeta
2060 Blondella, Katy Caid, Nation, Sam Worthy.
2080 Dorka, Ben Hur, Pandur, Pock, Iubita, Tutun, Champion
2100 Ninon, Winsome Josedale, Hannibal II, Havana.
2120 Belșug, Petruș, Gruia, Kundry, Rcland D., Amilkar, Ghid
2140 Haron, Gondolat III
2200 Joppa Hannover

Premiul AL. MARGHILOMAN
Handicap — 31.000 lei

1540 Baba Dochița, Veturia, Lupoaica, Garda
1560 Voinicu, Odessa, Ropot, Atlantida
1580 Garofița, Vatel, Habar, Chilipir, Ciuruc
1600 Fugar, Dulcinea, Victor, Cartuș
1620 Allah, A 1, Arama, Câmp
1640 Aurica, Chiquita
1660 Străjer, Avion
1720 Joly

VOLLEY BASKET-BALL

Știri dela F. R. B. V.

Până la 1 Martie toate grupările afiliate la F. R. B. V. sunt rugate să depună următoarele acte: copie după procesul verbal al ultimei Adunări Generale, o listă a Comitetului de conducere, o listă a persoanelor cari au dreptul să semneze gruparea și adresa exactă a grupării, la sediul grupărei, str. Carageale 13.

DELA DISTRICTUL DE ARBITRI

D. D. Marinescu este rugat să se prezinte la sediul F. R. B. V. pentr ua deconta sumele încasate pentru baremul arbitrilor.

Districtul București va ține o ședință de judecată Joi 15 Februarie 1940.

JOI VA APARE „BULETINUL F. R. B. V." No. 21

Mâine va apare nr. 21 al „Buletinului F.R.B.V."

In cuprinsul acestui număr se găsesc articole interesante pentru cei ce urmăresc activitatea acestor sporturi, cum și clasamentele oficiale și toate comunicatele date de forurile Federației Române de Basket și Volley-Ball.

ȘTIRI

● V. S. C. ține adunare generală Joi, 15 Februarie c., orele 19, în str. Vasile Boerescu nr. 9 (sala A.S.F.C.), când se va alege noul comitet de conducere, pentru care convoacă toți membrii activi și jucători.

De asemenea și d-nii ziariști de specialitate.

Președinte, *Fl. I. Brătan*
Secretar, *M. Prunescu*

PING-PONG

O serioasă defecțiune în rândurile dudeștenilor

O parte din membrii grupării „Macabi" demisionează

Am aflat pe ziua de eri o veste surpriză: Majoritatea grupării din Dudești, în frunte cu excelentul jucător JACK HERSCOVICI vor demisiona.

Cauzele? In cursul zilei de eri a avut loc în sala Macabi un match de ping-pong între echipele de categoria III-a Aurora și Macabi. Cu puțin înainte de terminarea jocului el a fost întrerupt.

Motivul? O parte din jucătorii dela Macabi, nerăbdători să înceapă antrenamentul, au trecut peste match și au cerut evacuarea sălii.

De aici, scandal serios și „dizidența" alb-albaștrilor au amenințat cu demisia.

Se reduce totul la o furtună într'un pahar cu apă, sau ea va avea urmări serioase?

Rămâne de văzut.

Dela U.F.S.R.

Permisele de liberă intrare la manifestațiile sportive

Uniunea Federațiilor de sport din România aduce la cunoștința generală că următor instrucțiunilor ministerului de finanțe, va elibera cu începere dela 15 Februarie c. și până în ziua de 29 Februarie, noulle permise de liberă intrare la manifestațiuni sportive, valabile până la 31 Decembrie 1940, după cum urmează:

a) Straja Țării, oficiali, 50 permise.

b) Uniunea federațiilor de sport din România (U.F.S.R.), oficiali 100 permise.

c) Autorități, oficiali, 54 permise și anume: ministerul finanțelor, 16 permise; Casa școalelor și culturii poporului, 3 permise; cenzura presii, 3 permise; direcțiunea generală a poliției și siguranței, 2 permise; inspectoratul pregătirii premilitare, 2 permise; inspectoratul general al jandarmeriei, 2 permise; inspectoratul muncii de folos obștesc, 2 permise; comandamentul militar al Capitalei, 2 permise; direcțiunea teatrelor și operii, 2 permise; parchetul militar, 2 permise; parchetul Ilfov, 2 permise; Marele stat major, 2 permise; A.N.E.F., 2 permise; ministerul presei și propagandei, 2 permise; ministerul cultelor și artelor, 2 permise; direcțiunea învățământului militar, 1 permis; Fundațiile regale, 2 permise; comandamentul pieții, 1 permis; fondul aviației, 1 permis; corpul pompierilor, 1 permis; Salvarea, 1 permis; comisarul de serviciu în circumscripția sa, 1 permis.

Permisele de mai sus vor fi nominale, vor purta pe ele în cifre mari roșii anul 1940, timbrul sec al U.F.S.R., fotografia și semnătura titularului și vor fi semnate de președintele și directorul general U.F.S.R. Ele sunt scutite de orice impozite și taxe, fiind valabile pentru toate manifestațiile sportive din cuprinsul ținuturilor pentru care au fost eliberate.

d) **ziariștii** profesioniști, și admiși de comisiunea de eliberare, vor primi permise abonamente-nominale, purtând pe verso în litere roșii mențiunea „ziarist" cu fotografia și semnătura titularului.

e) **Ziarele** vor primi permise-abonamente nenominale, purtând pe verso în litere roșii mențiunea „Ziare-nenominale" cu sigiliul și semnătura directorului ziarului respectiv.

Delegații autorităților și instituțiilor mai sus menționate, precum și beneficiarii permiselor se vor prezenta la direcția generală U. F. S. R., str. G. C. Cantacuzino nr. 33, etaj I, pentru a ridica permisele. Ei vor aduce cu ei vechile permise, precum și câte 2 fotografii.

Domnii ziariști și delegații ziarelor vor mai aduce cu ei și suma de lei 120 (una sută douăzeci) de fiecare permis-abonament menționat la punctele d) și e).

Ridicarea permiselor se va face între orele 11-13 și 17-19,30 în fiecare zi de lucru, afară de Sâmbăta după amiază.

Carnetele de liberă intrare eliberate pe anul 1939 nu vor mai fi valabile cu începere dela 1 Martie c.

Președinte, **George A. Plagino**
Director general, **Neagu Boerescu**

Portul insignelor sportive

Intru executarea dispozițiunilor art. 14 din legea Străjii Țării și revenind asupra adresei noastre U.F.S.R. aduce la cunoștința generală următoarele:

1. Cu începere dela 1 Martie c., este interzis tuturor sportivilor a mai purta la butonieră sau pe piept orice insignă sau emblemă de orice fel al cărei port nu va fi fost autorizat de către comandamentul Străjii Țării.

2. Pentru a dobândi autorizarea portului insignelor se va proceda în felul următor:

a) Federațiile vor binevoi să aducă sau să trimeață la sediul U.F.S.R câte 3 (trei) exemplare de orice fel de insigne sau embleme sportive posedă (de piept, de butonieră, medalii de purtat pe piept, diplome, etc.).

b) Toate asociațiile sportive din întreaga țară vor trimite direct pe adresa U.F.S.R., str. G. C. Cantacuzino nr. 33, prin scrisoare sau colet, câte 2 exemplare din orice fel de insignă sau emblemă sportivă posedă.

Insignele, emblemele, medaliile, etc., vor fi însoțite de o adresă prin care se cere autorizarea portului acestora și prin care se arată data creării lor, precum și numărul de exemplare pe care le posedă în stoc.

Cererile însoțite de insigne sau embleme vor trebui să fie trimise până cel mai târziu la 15 Februarie 1940 pentru a putea fi înaintate cu avizul favorabil al U.F.S.R. Străjii Țării spre aprobare.

U.F.S.R. atrage serioasa luare aminte a tuturor asociațiilor sportive din țară asupra sancțiunilor foarte severe prevăzute de lege pentru port ilegal de insigne și embleme la care s'ar expune, atât ele cât și membrii lor, în cazul când nu ar executa în termenul fixat, dispozițiunile de mai sus.

Secretar general, **Al. Cantuniari**
Director general, **Neagu Boerescu**

HAND-BALL

Adunarea generală ordinară a F. R. H.

Federația română de handball ține ședință la 25 Februarie, cu următoarea ordine de zi:

a) Cuvânt de deschidere.

b) Cetirea procesului verbal al adunării generale din 26 Februarie 1939.

c) Raportul Comitetului Federal asupra activității pe anul 1939-1940.

d) Bilanțul și contul de Profit și Pierdere a anului 1939-1940.

e) Raportul Comisiunii Cenzorilor.

f) Discutarea rapoartelor de mai sus și descărcarea Comitetului, de gestiune.

g) Discutarea proectului de buget pentru anul viitor, prezentat de Comitetul Federal.

h) Ratificarea afilierilor provizorii, radierilor și excluderilor pronunțate de Comitetul Federal.

i) Fixarea taxelor de înscriere, a cotizațiilor și ratificarea taxelor hotărâte de Comitetul Federal.

j) Alegerea a 5 membri în Comitet conform statutelor.

k) Alegerea comisiunei de cenzori pentru verificarea gestiunei Federației.

l) Diverse

Dacă la ora 9 a. m. nu se întrunește majoritatea cerută de art. 61 din statute, adunarea generală ordinară se amână pentru aceiași zi la ora 10 a. m., când se va ține cu orice număr de membri.

La această adunare generală ordinară nu pot lua parte decât asociațiile în regulă cu toate obligațiile față de F. R. H.

Se atrage în special atenția că delegații asociațiilor trebue să aibă procuri care vor purta semnăturile președintelui și a secretarului, precum și sigiliul asociației.

Procurile trebue depuse înainte de deschiderea adunării generale

Orice contestație în legătură cu validitatea procurilor, se va depune deasemeni înainte de deschiderea adunării generale pentru a fi cercetate de comisiunea de verificare.

Delegații asociațiilor vor putea reprezenta și alte asociații, însă numai din cuprinsul aceleiași regiuni și fără a depăși un număr de cel mult 3 (trei) voturi.

Președinte,
Dan Simionescu-Rîmniceanu
Secretar, *Const. Cristea*

„O Duminică plină"... ...pentru București

Divizionarele joacă toate matchuri amicale

Toate echipele divizionare din Capitală joacă Duminică matchuri publice. Mai grele decât precedentele, pentrucă până la 25 Februarie antrenamentele și întâlnirile amicale sunt gradate în așa fel ca ele să pretindă un efort mai mare la fiecare ședință.

Venus joacă la Ploești cu F. C. Ploești

Venus urmează seria de antrenamente cu cea mai mare seriozitate și metodă.

Mâine negrii joacă la două porți cu Socec Lafayette, care este un foarte bun partener de antrenament și este căutat de toate echipele divizionare.

Ianossy va încerca pe toți jucătorii disponibili pentru a putea alcătui echipa de Duminică.

Căci Venus susține — după toate probabilitățile — un match la Ploești, cu municipala F. C. Ploești.

In matchul acesta Venus va alinia echipa care trebue să joace la București cu A. M. E. F. A.

Un lucru îmbucurător: va juca și Orza.

4 reprize cu două echipe: Juventus

Duminică dimineață, la Mogoșoaia, Juventus se antrenează într'un mod foarte interesant. Roș-albaștrii vor juca în patru reprize de câte douăzeci de minute.

Primele două în tovărășia lui Socec Lafayette, iar ultimele cu Fichet.

Braun va menține aceeași formație.

O formație cu multe rezerve căci Juventus are nu mai puțini de 7 indisponibili.

Trei: Variassy, Micu și Gorgorin sunt pe zonă iar patru sunt loviți. S'au lovit la penultimul antrenament.

Au fost arătați d-lui dr. Traie Dumitrescu și s'a constatat că Dunăreanu și Dragomirescu sunt loviți la genuchi, Oană are glezna umflată, iar Șincu are o întindere de mușchi.

Ei vor fi indisponibili cel puțin pentru o săptămână.

Reintră Duce la Sportul Studențesc

Sportul Studențesc — cea mai calmă echipă — și-a urmat programul de antrenament cu cea mai mare precizie. O comportare de nerecunoscut. Jucătorii au venit toți la antrenament și au executat programul, indiferenți la toate capriciile termometrului.

O solidă dovadă de seriozitate.

Pentru Duminică universitarii sunt în tratative cu Carmen, excepționala echipă districtuală.

Ceeace e mai important e faptul că va reintra Duce.

El a reluat antrenamentul și nu se mai resimte de loc de pe urma accidentului suferit.

Numai Unirea Tricolor nu are adversar

Evident, Duminică va susține un match public și Unirea Tricolor. La Obor, desigur. Numai că până acum nu se știe cu cine va juca.

Se va căuta o bună echipă districtuală, în orice caz mai bună decât Dacia Traiană.

Incă un lucru sigur. Oborenii vor fi cei mai „matinali".

Se vor antrena la 9 dimineața pentrucă la 11 este fixată adunarea generală a clubului.

Unirea Tricolor va alinia echipa completă.

La conferința „C.B.D." dela Timișoara,

d. dr. Gidofalvy va trata și despre intensificarea raporturilor sportive româno-ungare

Citim în „Nemzeti Sport":

„Federația română de football a avut o lungă convorbire, Sâmbătă seara, cu M. L. Sz., în cadrul căreia — la cererea forului ungar — s'a hotărît amânarea conferinței Cupei Dunării pentru 17 și 18 Februarie. Cu prilejul acestei convorbiri federația ungară a înștiințat F. R. F. A. că a trimis regulamentul competiției ambelor federații interesate.

D. dr. Paul Gidofalvy a arătat cu ocazia acestei convorbiri, că ar vrea să trateze la această conferință pe larg despre intensificarea raporturilor sportive dintre România și Ungaria.

Matchul de scrimă Germania-Italia

Roma, 13. — La 26 Februarie va avea loc aci matchul internațional de scrimă între echipele reprezentative ale Italiei și Germaniei, care formează matchul revanșă al anului curent.

Este știut că anul trecut victoria a revenit Italiei cu 7:1 victorii.

Cu ocazia acestei întâlniri internaționale, va avea loc un match de floretă cu semnalizare electrică a tușelor, sistem introdus de mult în concursurile de spadă.

18-24 Martie la Alassio, 24-31 Martie la Genova 1-7 Aprilie la Palermo

iată câteva din turneele la care urmează să participe tennismanii români in Italia

Atracția turneelor: VON CRAMM

Am anunțat în numărul nostru de eri că federația română de tennis, la invitația forului italian, va trimite probabil în Italia pe C. Tănăsescu, Cibi Erös și d-ra Magda Berescu, pentru a participa la turneele internaționale de acolo.

Sezonul turneelor internaționale din Italia va începe la 13 Martie și va cuprinde un total de 9 turnee.

Federația italiană, care sesizează aceste turnee împreună cu grupări locale, a alcătuit definitiv programul, care se prezintă astfel:

13-17 Martie la San Remo.
18-24 Martie la Alassio.
24-31 Martie la Genova.
1-7 Aprilie la Palermo.
9-14 Aprilie la Taormina.
15-21 Aprilie la Roma.

Deasemenea, se vor organiza apoi turnee la Capri, Brescia și Torino.

Dacă într'adevăr vor pleca, jucătorii români vor participa la toate aceste turnee, cu excepția celui dela San Remo. Ei urmează să plece la 14 Martie și turneul va începe la 13 Martie.

ATRACȚIA SEZONULUI...

...o va constitui jucătorul german Von Cramm, care se află la San Remo, unde se antrenează.

Von Cramm va participa la câteva din turneele de mai sus.

Un „swing" puternic l-a „prins" pe Șerbănescu, trântindu-l pe podea pentru timpul regulamentar....

...scrie „Frankfurter Zeitung"

După înfrângerea suferită la Königsberg, din partea germanului Adolf Heuser, Vasile Șerbănescu a făcut senzaționalele declarații pe cari le-am publicat într'un număr trecut al ziarului nostru.

Pe de altă parte „Frankfurter Zeitung" publică în numărul cu data de 6 Februarie a. c., ușoara victorie cucerită de Heuser în fața compatriotului nostru.

Dar să redăm traducerea:

„După o lungă pauză, campionul Germaniei la categoria semi-grea Adolf Heuser, și-a făcut din nou apariția în ring în cadrul unei gale profesioniste.

Duminică, în sala Ostpreussen din Königsberg l-a întâlnit pe campionul român V. Șerbănescu.

„Intâlnirea a lua sfârșit încă din prima repriză, când Heuser s'a năpustit asupra adversarului cu o serie de lovituri, imediat după sunetul gongului. Un SWING puternic l-a „prins" pe Șerbănescu, trântindu-l pe podea pentru timpul regulamentar".

Turul Italiei între 17 Maiu și 9 Iunie cu 300.000 lire premii generale

Și anul acesta, turul ciclist al Italiei va fi organizat.

Forul italian de specialitate a și stabilit datele: între 17 Mai și 9 Iunie.

Și a stabilit și alte amănunte: Torino, Genova, Pisa, Roma, Napoli, Firenze, Modena, Trieste, Trento și Verona vor fi locuri de repaos, echipele vor fi alcătuite din 5 până la 7 alergători. premiile vor fi în total de 300.000 lire etc.

Din toate și de pretutindeni...

UN MONUMENT CAMPIONULUI MONDIAL BIRGER VASENIUS

Oslo. — Patinatorul norvegian, celebrul Ivar Ballangrud, a propus tuturor campionilor de patinaj să-și ofere medaliile și premiile de onoare pentru o loterie, al cărei beneficiu să fie destinat ridicării unui monument al campionului mondial Birger Vasenius, căzut pe câmpul de onoare în Finlanda.

URUGUAY A CUCERIT CAMPIONATUL MONDIAL DE BASKET-BALL

Montevideo. — *Campionatul sud-american de basket — la care au participat Argentina, Brazilia, Chili, Paraguay, Peru și Uruguay — a luat sfârșit.*

Campionatul a fost câștigat de echipa uruguyană care în matchul decisiv a învins Argentina.

Clasamentul final este următorul:

1. Uruguay	5	5	0	0	= 10 pcte.
2. Argentina	5	4	0	1	= 8 „
3. Brazilia	5	3	0	2	= 6 „
4. Chili	5	2	0	3	= 4 „
5. Peru	5	1	0	4	= 2 „
6. Paraguay	5	0	0	5	= 0 „

LUPTATORII JUGOSLAVI SE PREGATESC IN VEDEREA BALCANIADEI

Zagreb. — Luptătorii jugoslavi au început pregătirile în vederea Balcaniadei de lupte greco-romane, care se va desfășura la Istanbul între 2 și 5 Martie.

Astfel, la Zagreb a avut loc un match Zagreb-Masibor. Victoria a revenit zagrebienilor, cu 4—3. Iată rezultatele tehnice:

Cocoș: HUDEK (Z.) a câștigat asupra lui DOLINSEK II (M.) în min. 13, dar a pierdut pentru că nu făcuse greutatea categoriei.

Pană: MOGULJAK (Z.) b.; DOLINSEK I (M.) în min. 5.

Ușoară: PONGRATZ (Z.) b. babici (M.) în min. 17.

Semi-mijlocie: IVANCICI (M.) b. MIKUS (Z.) în min. 16. Victoria a revenit însă, învinsului pentru că Ivancici nu era din Masibor.

Mijlocie: HALUZAN (Z.) b. ORESNIK (M.) la puncte.

Semi-grea: FISCHER (M.) b. METZNER (Z.) în min. 1.

Grea: PIRCHER (M.) b. GEROVAC (Z,) în min. 5.

CINE A CAȘTIGAT CURSA DE „ȘASE ZILE" DELA ANVERS

Bruxelles. — Cursa de 6 zile a orașului Anvers a luat sfârșit cu victoria cuplului belgo-olandez Schulte-Boeyen, cu un tur avans asupra perechei Bruneel-Deneff

Editura Societății Anonime „Universul", București, Str. Brezoianu No. 23—25 — România

„ADEVĂRUL" SIBIIU

Taxa poștală plătită în numerar conform aprobării dir. generale p. t. t. nr. 24.464/939

2 LEI

UNIVERSUL

8 PAGINI

43 - 1940

Redacția și Administrația: Palatul „UNIVERSUL" str. Brezoianu 23—25. Telefon: Centrala 3.30.10; Redacția 4.21.81. Redactor responsabil EUGEN DUMITRESCU

Proprietar: „Universul", S. A. Adm.-delegat: STELIAN POPESCU Inscris sub No. 167, Trib. Ilfov

Nr. 43. — Anul III BUCUREȘTI. — Vineri 16 Februarie 1940

ABONAMENTE: Pentru grupări sportive 1000 lei anual

1 an LEI 500
6 luni LEI 270
3 luni LEI 150

O frumoasă fotografie a lui Bindea (România), luată pe patinoarul dela Garmisch, unde a participat în cadrul săptămânii internaționale de sporturi de iarnă.

LA TIMIȘOARA SE PREGATEȘTE UN TUR AL BANATULUI!

Competiția ciclistă urmează să se desfășoare la vară

pe traseul: Timișoara-Arad-Deva-Caransebeș-Mehadia-Oravița-Reșița-Voiteni-Timișoara

Ciclismul românesc, cu toate eforturile lăudabile ale federației de specialitate, nu se manifestă „în mare" în țară, decât aproape numai dacă se sprijină pe o inițiativă particulară.

Altfel, tinde să se centralizeze la București întreaga activitate ciclistică.

Totuși, asemenea inițiative particulare (grupările sunt prea sărace pentru a risca organizări costisitoare) se produc din timp în timp și avem satisfacția de a revela aici una provincială.

Anume, la Timișoara, amicii ciclismului bănățean au început să pregătească un Tur al Banatului, care să se desfășoare la vară.

Deocamdată nu s'au fixat prea multe amănunte.

Singurul fapt care poate fi anunțat ca sigur este traseul, care — dacă Turul se va realiza — va fi următorul:

Timișoara — Arad — Deva — Caransebeș — Mehadia — Oravița — Reșița — Voiteni — Timișoara.

In ce ne privește, credem că forul de specialitate ar trebui să se intereseze de aproape de acest proect și să-l încurajeze pentru ca să se poată realiza.

Pag. 3

Proporția etnică din nou în echipele de club în campionat

Actualități...

APROPIEREA CELOR TINERI

Presa italiană acordă o importanță excepțională — și desigur meritată — vizitei pe care d. Teofil Sidorovici o face tineretului italian, în calitatea lui de conducător al noului tineret român.

Călătoria d-lui Teofil Sidorovici are o semnificație profundă, în acest timp de răsturnare a vechilor principii de umanitate, care păreau stabilite pentru totdeauna, după marele război.

„Comandantul Străjii — invitat de organizația centrală a tineretului fascist — va aduce salutul României, unei Românii tinere și mai ales puternice", scrie presa italiană.

El va studia organizarea tineretului fascist pentru a înțelege astfel total realitatea italiană în scopul unei înfrățiri între tinerii celor două țări.

Căutăm să desprindem din această vizită o semnificație mai umană, mai interesantă.

Intr'o epocă de nesiguranță — când nefericiții oameni moderni nu mai sunt stăpâni nici pe nervii lor — tinerii a două țări latine tind să se apropie fără reticențe, vor să se înțeleagă pentru a putea fi unii altora sprijin.

Este vechiul miracol al latinității. Nobila și puternica tendință de apropiere a popoarelor latine atunci când valorile de bază ale umanității se clatină.

PENTRU CE SA NU JUCAM ȘI NOI?

F.R.F.A. a fixat reluarea campionatului național la 25 Februarie.

După toate probabilitățile, primele matchuri se vor juca pe zăpadă.

Ceeace are însă o însemnătate mai mare — nu prin el însuși firește, ci printr'o anumită mentalitate — este faptul că echipele vor avea efectivele incomplete.

Și, această mentalitate greșită face pe unii să ceară suspendarea campionatului.

Dar, pentru ce n'am putea juca și noi? In Franța, Anglia și Germania — țări în plin război — campionatul își urmează cursul. Populația civilă are un divertisment fericit care îi întărește moralul iar tinerii se întăresc și se afirmă. Sunt lucruri puternice acestea.

In fiecare echipă de juniori există doi tineri, cari ar putea corespunde dacă orizontul prea mic al conducătorilor nu le-ar împiedica afirmarea.

Se vor impune acum. Și dacă există grupări fără asemenea juniori vor trebui să plătească acum păcatul de a fi nesocotit tinerețea.

24 Martie cu F. C. DRESDEN

25 Martie cu S. C. Bayern

iată adversarii Venusului de Pastele catolic

Juventus dispus să amâne matchul

Tratativele Venusului pentru realizarea turneului în Germania se află pe cale bună.

JUVENTUS S'A ARATAT DISPUS SĂ AMÂNE MATCHUL CU VENUS DELA 24 MARTIE, FAPT CARE URMEAZĂ SĂ FIE TRANȘAT ZILELE ACESTIA.

In orice caz, câte de curând, pentrucă Venus trebue să dea un răspuns definitiv germanilor.

In legătură cu acest turneu, suntem în măsură să dăm astăzi numele adversarilor. **IN PRIMUL RÂND TREBUE SĂ REMARCĂM CĂ VENUS VA JUCA LA DRESDA ȘI MUENCHEN DE PAȘTELE CATOLIC.**

La 24 Martie va întâlni pe F. C. Dresden (echipa lui Schön), la Dresda, și la 25 Martie pe S. C. Bayern, la München.

Conferința „C.B.D." dela Timișoara amânată pentru 2 și 3 Martie

D. Liviu Iuga, secretarul general FRFA, a avut aseară o convorbire telefonică cu federația ungară de football, în legătură cu conferința Cupei Bazinului Dunărean dela Timișoara, din 17 și 18 Februarie.

Din Budapesta însă, i s'a comunicat că trenurile s'au înzăpezit și că delegații unguri nu pot pleca la Timișoara.

In această situație, d. Iuga a decis amânarea conferinței pentru 2 și 3 Martie. **In acest sens a trimes telegrame la Budapesta și Belgrad.**

Pag. 8

CARALULIS abandonează tennisul!

Football Football Football Football Football Football Football

Carmen, unul din vechile cluburi districtuale, renaște

Viața sbuciumată a unei grupări ce era să piară pentru un ideal frumos

Carmen, ca multe alte echipe districtuale, poate fi trecută pe rărboiul grupărilor cu o veche și totdeodată sbuciumată activitate.

Spunem sbuciumată, deoarece povestea existenței sale este o luptă continuă cu capriciile soartei, care în decursul anilor a vrut să-i curme firul vieții.

A reușit însă să înfrunte toate obstacolele grație entuziasmului de care a dat dovadă o parte din conducători și jucători.

Astăzi, vechiul Carmen, însă cu o conducere nouă, cu alte idealuri, își retrăește zilele de glorie.

1922... PRIMII PAȘI SPRE ACTIVITATE

Din dorința de a face sport, frații Tudor și Paul Niculescu au pus bazele primei grupări în cartierul „Lemaître", căreia i-au dat numele de Carmen.

Activitatea timp de doi ani a constat din matchuri amicale pe diferitele... maidanuri ale Capitalei.

Pentru ca întâlnirile să aibă mai multă atracție, se dona câte un trofeu, care niciodată nu era câștigat.

INSCRIEREA IN CAMPIONAT

După doi ani de activitate neoficială, adică în 1924, clubul a fost oficial constituit și astfel a putut lua parte la campionat la categoria III-a promoție.

In 1926, câștigă campionatul și trece la categoria II-a promoție. După câțiva ani de rodnică activitate, reușește să figureze printre echipele categoriei I-a promoție.

INCEP TIMPURI GRELE

1929 este anul în care Carmen a început timpuri grele.

Conducerea retrăgându-se, a luat cu ea fondurile clubului și echipamentul.

Bani ne mai fiind și nici echipament, jucătorii nu pot lua parte la matchuri. Multe au fost zilele când Carmen se prezenta pe teren cu minimum de jucători permiși de regulament și îmbrăcați pestriț.

Clubul era pe punctul să piară, când omul salvator își face apariția.

D. Dumitru Mateescu, care până atunci a figurat ca membru, fiind rugat de puținii jucători rămași credincioși clubului, consimte să preia conducerea. D-sa este ajutat în greaua misiune ce și-a asumat-o de d-nii Petrică Ionescu. Petrică Ștefănescu, Vasile Mateescu și Gh. Ionescu.

Cu mari greutăți însă, a reușit să mențină clubul până în anul 1939 când o altă depresiune se produce și căreia nu-i poate rezista. Cu atât mai mult cu cât moda echipelor corporative și a profesionismului a început să se întindă.

CARMEN REINVIE

Destinul a vrut ca această grupare clădită pe visuri și speranțe și un nobil ideal să nu fie condamnată la pieire.

Anul trecut, soarta Carmenului are o întorsătură hotărîtoare.

La conducerea clubului vine d. Ionel Mociorniță, un convins sportiv și cu idealuri dintre cele mai frumoase, pentru timpurile nefericite de astăzi.

D-sa s'a alăturat d-lui Dumitru Mateescu, singurul conducător din vechea gardă.

D. D. MATEESCU
vice-președinte

Țelurile actualilor conducători coincid cu ridicarea clubului spre culmile cele mai înalte ale gloriei.

Munca le va fi ușurată cu atât mai mult, cu cât materialul uman este dintre cel mai bun.

Printre actualii jucători ai Carmenului figurează elemente de valoare ca: Bonațiu, Gosner, Türck, Dona, Silvestru și Rossler. La caz de nevoe, ei pot fi înlocuiți cu destul succes de alți jucători de valoare din echipa de rezervă. Aceștia sunt: Ionescu V., Sterică Mihăilescu, Costache Petrescu, Gogu Cristescu și Petrică Cristescu.

Pentru pregătirea lor, a fost angajat ca antrenor Rudy Wetzer, pentrucă în decursul anilor de activitate footballistică a arătat că poate pregăti jucători buni.

Rezultatul s'a văzut chiar în actualul campionat. Un mic efost și Carmen începe să-și reia locul pierdut în anii de restriște.

Actualmente deține primul loc în categoria în care activează, nepierzând nici un match.

Dăm mai jos rezultatele obținute:

Carmen —	Garaj. Mihăescu	1—0
	Biruința	5—0
	I. Dârlău	4—0
	Sp. Muncitoresc	11—1
	Lupeasca	15—1
	S. T. B.	2—1
	Victoria	6—1
	F. C. Suter	10—0

MION.

Al doilea antrenament dela Torino nu i-a permis lui Vittorio Pozo să-și facă o idee precisă...

Frigul și terenul înghețat au făcut ca echipa italiană să nu-și arate valoarea ei reală

Roma, 14. — Programul de antrenament și de „desemnare" a squadrei Azzurra, fixat de Vittorio Pozzo, este îndeplinit cu cea mai severă punctualitate.

A doua ședință de antrenament s'a ținut tot la Torino, dar condițiile atmosferice cu totul nefavorabile l-au împiedicat însă pe căpitanul național să-și desfășoare tot programul.

Terenul înghețat și alunecos l-au împiedicat deasemenea să-și poată forma o idee precisă și definitivă după ședința de azi.

17 CONVOCAȚI ȘI DOUI ABSENȚI

La antrenamentul de azi, Pozzo a convocat șeaptesprezece jucători:

Portari: Ceresoli, Griffanti (Fiorentina).

Fundași: Pagotto, Rici, Rava.

Mijlocași: Milano, Boldo, Olmi, Barsanti, Piacentini.

Inaintași: Biavatti, Conti, Boffi, Piola, Feraris, Trevisan, Capelli (Padova).

La Torino au fost prezenți însă, numai cincisprezece jucători. Piola și Capelli au lipsit fiind loviți.

TOT 85 DE MINUTE

Ca și data trecută antrenamentul a fost împărțit în două reprize. Prima a durat 45 iar secunda numai 40 de minute.

Partener de antrenament au fost rezervele Juventusului întărite cu Ceresoli, în prima parte și cu Griffanti în a doua.

Formația azzurilor în repriza întâia a fost următoarea: Grifanti, Pagotto, Rici, Milano, Olmi, Barsanti, Biavatti, Trevisan, Boffi, Feraris, Canti.

In repriza următoare au intrat Ceresoli, Rava și Piacentini.

Squadra azzura n'a jucat prea bine dat fiind, cum am spus, starea terenului.

A învins totuși destul de ușor cu 7:0 prin punctele marcate de: Biavatti (2), Boffi și Biavatti în repriza primă și Biavatti, Boffi și Feraris în secunda.

Viitorul antrenament se desfășoară Miercuri tot la Torino.

După toate probabilitățile va juca echipa care va înfrunta la 3 Martie echipa națională a Elveției.

DISTRICTUL DE FOOT-BALL BUCUREȘTI

Comunicat

Comisiunea de foot-ball a districtului București, aduce pe această cale la cunoștința grupărilor mai jos notate, că sunt obligate a-și trimite delegații lor oficiali, astăzi Joi, 15 Februarie, a. c., la sediul districtului între orele 19—21 spre a ridica procurile — tip — în vederea adunării generale a F. R. F. A. din 25 Februarie crt.

Turda, Olimpia, Viforul Dacia, Av. Sportiv, Colțea, Militari, S. E. T., Ciclop, C.F.R. Buc. Tr., Colentina, Lupeasca, F. C. Suter, Sp. Muncitoresc, Laromet, Zburătorii, Băneasa, Vulturul de Mare, L.P.N., Vremea, Fulgerul, Comro, Titanii, C.A.B., Delea Veche, Justiția, Venus, Oltenița și Paza Dunării.

Președinte,
maior dr. **Gh. Brezianu**

C. A. O. se pregătește intens în vederea returului și caută un fundaș și un mijlocaș centru

ORADEA, 14. — Dela retrogradarea Crișanei și C. A. O.-ului, footballul decăzuse în mare măsură la noi și abia reorganizarea celor două cluburi poate să readucă acest sport la înflorirea din trecut.

In campionatul actual ambele fruntașe au șanse serioase să promoveze din nou în divizia națională A și se pregătesc cu cea mai mare atenție și seriozitate în vederea luptei ce le așteaptă în retur.

C. A. O. și-a ales de curând un nou comitet de conducere care îi va asigura sprijinul material fără care un club nu poate exista.

Antrenamentele au fost începute din vreme și metodic, dar echipa e descompletată căci trei din jucătorii de bază sunt militari. Afară de acest inconvenient, formația mai suferă și de lipsa unui fundaș și mijlocaș centru. Comitetul, are dorința de a alinia în primăvară o formație fără nici o lacună.

Poșta redacției

NUȚU AUREL-CERNAUȚI. — Acceptat. Trimiteți două fotografii și corespondență.

VICTOR BANCIULESCU-TIMIȘOARA. — Idem.

Azi după amiază

d. maior Dimăncescu conferențiază la școala națională de antrenori

Continuând ciclul de conferințe ale personalităților sportului românesc, Școala națională de antrenori va găzdui azi după amiază un oaspete de marcă: pe d. maior I. Dimancescu, directorul educației fizice și sănătății din „Straja Țării".

D. maior Dimancescu, un profund cunoscător al problemelor noastre sportive, va vorbi despre „Importanta antrenamentului și a spiritului sportiv la football". Subiect extrem de interesant. Prin simpla lui enunțare ne scutește de orice comentarii anticipate.

La această conferință vor lua parte personalitățile cele mai distinse din viața noastră sportivă, precum și reprezentanții presei. Ea va avea loc la A. N. E. F. la orele 17.

SPECTACOLE

Teatre

OPERA ROMANA: Relache.

NATIONAL: Femeia Cesarului.

STUDIO: Capul de rățoi.

SARINDAR: D-șoara Butterfly.

MUNCA ȘI VOE BUNA matineu: Inimă de mamă; seara: Vreau să muncesc.

COMOEDIA: Taifun.

SAVOY: Radio Tănase.

ALHAMBRA: Pe frontul Alhambra.

LIGA CULTURALA: Sacontala.

ALHAMBRA BABY: Baby iubește.

TEATRUL ATELIER (11 Iunie 23): Viforița. Noapte de denie. Ce știa satul.

Cinematografe

SCALA: „Capcana" și jurnal Paramount.

ARO: Ultima noapte și jurnal.

CAPITOL: Cântecul Deșertului și jurnal Fox și O. C. R.

TRIANON: Tndy Hardyq milionar, jurnal francez de războiu și jurnal Paramount nou

CARLTON: Suferințele tânărului Werther și jurnal Fox.

REGAL: Antanta cordială și Jurnal Paramount

SELECT: O fată căzută din cer

FEMINA: Dincolo de ziduri.

ARPA: Alarmă în miezul nopții și jurnal

PALAS BULEVARD: Vârsta ispitelor și Stan și Bran eroi fără voie.

ROXY: Țara fără femei, jurnal Ufa și Fox.

ELISEE: Stan și Bran aviatori și jurnal Paramount.

FORUM: Iluzii și Nebuniile vacanței.

OMNIA: Cei trei mușchetari și Honolulu.

RIALTO: Fata bătrână și Eu sunt legea.

AIDA: Fata bătrână și Țiganii.

AMERICAN: Când felinarele se sting și Delir.

BIZANTIN: Aventuriera și Bătălia aurului.

BARCELONA: Victoria suverana Angliei și Frații Ritz șomeri.

CARMEN: Poveste tristă (film românesc) și Jertfa supremă.

COTROCENI: Adevărul îndrăcit Bătălia aurului și 2 jurnale Fox și românești.

DACIA: Noaptea destinului și Stan și Bran eroi fără voie.

DIANA: Zorro (operă complectă).

DICHIU: Nu vreau să mor și Scandal fără motiv.

EDISON: Filmul românesc: Poveste tristă, Eu sunt legea și trupa Georgescu Iași.

FLORIDA: Cei trei mușchetari și Hanul groazei.

FRANKLIN: Ea și El și Amanda.

GRAND: Gunga-Din și Frații Ritz în călărețiî veseli.

GLORIA: Fata bătrână, Hoinarul și Jurnal.

ILEANA: Cântecul eroilor și Se aprind făcliile (film românesc).

IZBANDA: Tarzan în exil și Stan și Bran eroi fără voie.

LIA: Fata bătrână și Eroul dela Marna.

LUCIFER: Farandola și New-York sub teroare.

LIZEANU: Oameni de mâine și Vis de tinerețe.

MARNA: Delir, Andy Hardy comboy și Trupa de reviste Titi Mihăilescu.

MARCONI: Diavolii roșii (operă completă), jurnal, trupa de reviste și comedii D'Ayol.

MILANO: Stan și Bran aviatori și Socrul meu conduce ancheta.

MODEL: Evadatul din Alcatraz și Trader Horn.

MIORIȚA: Vin ploile și Oameni de cauciuc și jurnal

NISSA: Eu sunt legea și Totul pentru dragoste.

NONI: Senorita și Stan și Bran alpiniști.

NERO: Farandola și Socrul meu conduce ancheta.

ODEON: Vin ploile, Tom și Buster la cabaret și jurnal: Flota britanică

PACHE: Desmoșteniții soartei și Aventuriera.

PAX: Kentucky și Drumont detectiv.

PARIS: Diavolii roșii (operă completă).

RAHOVA: Delir și Caterina cea mică.

UNIREA: Cei trei mușchetari și Bengali.

REX: Se aprind făcliile și Cheia de aur.

SPLENDID: Stan și Bran aviatori și Un înger de fată.

TOMIS: Vin ploile și Paradisul îndrăgostiților.

TRIUMF: Union Pacific și Shirley salvează America.

UNIC: Fata bătrână și Eroul dela Marna.

VOLTA BUZEȘTI: Cei 7 eroi și Poltava.

VERGU: Minciuna sfântă (Tragedia mamelor) și Bătălia aurului.

VOLGA: Bengali și Filmul românesc O noapte de pomină.

VENUS: Nevasta brutarului, Departe de țară și Jurnal.

Football Football Football Football

Un aspect al footballului românesc: litigiile dintre jucători şi grupări care reclamă delimitarea profesionismului şi amatorismului

Pe marginea ultimilor litigii judecate de comisia de transferări

Reglementarea, în sensul unei delimitări a profesionismului, apare poate şi mai necesară în footballul românesc atunci când te isbeşti de un anumit aspect al soccerului nostru.

Acest aspect ni-l oferă o singură comisie a FRFA-ului: aceea a transferărilor.

De ce? — vă veţi întreba.

Pentrucă acestei comisii îi revine sarcina de a judeca litigiile dintre jucători şi grupări sau invers.

Şi aceste litigii sunt mai numeroase decât s'ar crede. Mai numeroase şi mai pitoreşti — dacă se poate spune astfel, referindu-ne la aspectul pe care-l scot în evidenţă.

Pentru a ilustra cele spuse mai sus nu vom da decât câteva exemple, toate litigii venite în judecare în ultima şedinţă a comisiei de transferări.

După fiecare caz vom da în paranteză decizia comisiei.

Iată aceste exemple:

1. Sepi Graţian, fostul internaţional, pretinde dela Ripensia suma de 12.000 lei, reprezentând salarii rămase în restanţă.

(Comisia a cerut relaţii grupării Ripensia, asupra situaţiei).

2. Mitrai reclamă gruparea Turda pentru 10.000 lei pe care are să-i primească.

(S'au cerut, de asemenea, relaţii grupării reclamate).

3. N. Munteanu, dela Victoria din Cluj, cere 21.680 lei, drept salarii neplătite.

(Comisia a respins cererea ca fiind introdusă peste termenul prevăzut de regulament).

4. Pop Ştefan reclamă suma de 38.965 lei dela Olympia C. F. R., sumă ce reprezintă salariul începând din anul 1937.

(Comisia a cerut relaţii dela gruparea Olympia C. F. R.).

5. F. C. Brăila a cerut ca jucătorul Bonaţiu dela Industria Sârmei să-i plătească 10.000 lei conform unui angajament scris.

(S'au cerut şi în acest caz relaţii).

6. Maior Carol, antrenorul clubului Prahova, a reclamat aceasta pentru suma de lei 40.000, salarii restanţe, conform contractului.

(De asemenea, comisia de transferări a cerut relaţii clubului Prahova).

*

Ceeace am dat mai sus, reprezintă numai o mică parte din numărul litigiilor care au ajuns sau ajung în faţa instanţelor FRFA.

Şi toate contribuesc la aspectul de care vorbeam şi care ar lua sfârşit odată cu delimitarea profesionismului şi amatorismului, delimitare pe care o pretind chiar.

Duminică, Sp. Studenţesc întâlneşte F. C. Carmen pe terenul A. C. S. A.

Remus va fi suspendat pe doi ani

Tratativele pe care le-a început Sportul Studenţesc pentru perfectarea unui match care să se dispute Duminică, au fost duse la bun sfârşit.

Universitarii vor întâlni pe F. C. Carmen, pe terenul A. C. S. A., începând dela ora 10,30 dim.

REMUS SUSPENDAT!

Am remarcat în repetate rânduri absenţa lui Remus de la antrenamentele studenţilor.

Această absenţă nu va rămâne fără consecinţe. Pentru aceasta şi pentru alte motive, Remus — după cum suntem informaţi — va fi suspendat pe doi ani. Suspendarea va fi dictată probabil astăzi.

Shooturi şi bare

● Campionatul districtului Arad va începe la 3 Martie. Juniorii însă, vor începe campionatul la 25 Februarie.

● **La Timişoara se fac intense pregătiri în vederea conferinţei cupei Bazinului Dunărean, cu care prilej vor sosi în localitate şi ziarişti străini.**

Pregătirile echipelor bucureştene sunt în plină desfăşurare

Antrenamentele de ieri şi de azi ale celor cinci divizionare

Se cade să fie remarcat dela început un fapt de capitală importanţă pentru campionatul naţional.

Echipele divizionare se antrenează cu o seriozitate şi o regularitate impresionantă. Indiferente la zăpadă sau la frig, echipele s'au pregătit cu o atenţie mereu aceeaşi, mereu mare. Lupta se anunţă dură. Pregătirile o reflectă în toată întinderea ei.

Acesta este poate singurul punct comun, care poate fi regăsit la antrenamentele atât de variate ca formă şi concepţie.

Marţi şi Joi, Miercuri şi Vineri de două sau de trei ori pe săptămână, echipele divizionare se pregătesc pentru marea competiţie, care va începe în curând.

Ieri, azi şi mâine... iată trei zile de antrenament. Ce-au făcut, ce fac echipele bucureştene.

SPORTUL STUDENŢESC S'A ANTRENAT CLASIC

Am mai scris odată de maniera clasică, în care se antrenează echipa universitară.

Sportul Studenţesc şi-a alcătuit un program complet— bazat pe concepţia evolutivă — pe care îl respectă în cele mai mici amănunte.

Ieri a fost ca întotdeauna.

Un antrenament de condiţie fizică, urmat de un program variat de exerciţii pentru controlul balonului.

Individual şi pe compartimente, jucătorii universitari s'au antrenat intens sub conducerea atentă a lui Csillag.

Un fapt îmbucurător: Duce care a reluat antrenamentul s'a mişcat foarte bine şi va fi şi în retur stâlpul apărării studenţeşti. A lipsit din nou Remus, care continuă a fi un „mister", Drăgan şi Marinescu.

Viitorul antrenament va fi Vineri după amiază.

Pentru Duminică, Sportul Studenţesc a angajat pe Carmen. Un match de antrenament la A. C. S. A.

MANIERA PROPRIE A UNIRII TRICOLOR

La celălalt capăt al Capitalei, în Obor, Unirea Tricolor s'a antrenat pe terenul „E.F.A."

Concepţia de antrenament, pe care au adoptat-o oborenii este, orice s'ar spune, originală.

In ce măsură este mai bună decât celelalte sau ce desavantaje are este destul de dificil de spus. Pentrucă nu reprezintă încă un sistem bine definit.

In orice caz, rezultatele vor putea fi apreciate în returul campionatului — care este o probă grea şi în care oborenii au destulă încredere.

Exerciţii de educaţie fizică, control al balonului şi joc la două porţi.

Sunt elemente tradiţionale dar proporţia în care ele intervin în antrenamentele Unirii Tricolor, contrazice toate principiile stabilite până acum.

CELELALTE „3" SE ANTRENEAZA AZI

Celelalte trei echipe divizionare: Venus, Rapid şi Juventus se antrenează. Tot astăzi se antrenează şi Unirea Tricolor.

Evident, toate antrenamentele de azi sunt în funcţie de celelalte precedente.

Pe Splaiu, Venus va juca la două porţi cu Socec Lafayette.

O repriză, negrii vor alinia echipa spre care „tind".

Pe Giuleşti, Rapid va face iar un antrenament „identic". O şedinţă la fel ca toate celelalte de până acum.

In această constanţă, (pe perioade variabile de timp, desigur) stă secretul metodei lui Schaffer.

La Mogoşoaia, sub conducerea lui Braun, Juventus va face iar o şedinţă de antrenament complet: condiţie fizică, control al balonului şi un match la două porţi.

Numai că de data aceasta va fi mai accentuată partea tehnică a antrenamentului.

In sfârşit, la Obor, unul din antrenamentele „proprii" ale Unirii Tricolor.

Numai Sportul Studenţesc se odihneşte.

Şi cine ştie dacă în acest spirit conservator nu stă toată forţa viitoare a Sportului Studenţesc.

Se reintroduce „limita de etnicitate" pentru divizia naţională A?

...Nu se poate afirma cu precizie dar este foarte probabil

Proporţia etnică în echipele de football ale diviziei naţionale a fost un lucru, care a produs sensaţie atunci când l-a statuat regulamentul F. R. F. A.

Fusese prevăzută o etnicizare progresivă şi se fixase chiar o limită precisă pentru fiecare ediţie a campionatului naţional.

Pentru diverse motive, comitetul federal a renunţat la aceste limite de etnicitate lăsând grupărilor latitudinea de a-şi alcătui cum vor echipele.

Se pare că această renunţare nu a fost decât unul din aspectele stării de confuzie generală, care a vulcanizat elasticitatea F.R.F.A. Pentrucă limita de etnicitate va fi introdusă din nou în regulamentul federal.

Cu atât mai sigur dacă se vor produce unele schimbări în compunerea federaţiei.

In forul de conducere al footballului nostru vor intra, după toate probabilităţile, oameni, cari au luptat pentru această idee.

Şi nu este deloc exclus ca ei să determine revenirea. Dacă nu vor condiţiona revenirea lor de această schimbare. D. Virgil Economu a anunţat că echipele naţionale vor fi 100% etnice.

Evident, selecţioneurul unic a anunţat aceasta cu mult înainte de a se vorbi despre schimbările actuale în F.R.F.A.

Faptul acesta nu poate fi considerat ca un indiciu, firesc. Poate să treacă însă ca o identitate de concepţie, care să faciliteze producerea evenimentului.

ATLETISM

Al 26-lea an de activitate al Stadiului Român

După cum am anunțat la timp, bătrâna grupare roșalbastră și-a început activitatea de iarnă în sala A. C. T., sub conducerea recordmanului național Walter Schulleri și a tânărului student Andrei Lucaci.

Până în prezent antrenamentele au dat cele mai bune rezultate, încât cei mai mulți atleți și-au putut păstra condiția fizică.

Pornită pe al 26-lea an de muncă rodnică, gruparea lui Nae Mărăscu va arunca în arenă echipe puternice, demne de trecutul clubului.

Conducerea a hotărît să dea o mare atenție atletismului feminin, care va fi reprezentat prin campioana regională Silvia Petrescu, precum și de tânăra Delia Pia Bârlea, deținătoare a două titluri regionale și Inge Weigel, o aspirantă la titlul național de înălțime. Acestea vor fi talonate de un lot de 15 atlete.

Secția de cross va prezenta la start o echipă puternică, formată din: Dinu Cristea, Ahmedt Suliman, Tărtăreanu I., Teodosiu V., Badea Gh. și Strasser Edwin.

La toate acestea, se adaogă secția de marș, cea mai veche secție din țară, care va organiza un număr de curse pe distanțe diferite.

Echipa inițială va cuprinde numele campionului național V. Firea, urmat de Teodosiu și frații Moscu.

Luna aceasta se va întocmi programul sezonului 1940 care va cuprinde un număr record de probe.

Atletice

L-am întâlnit acum câteva zile pe Calistrat. Surâzător ca totdeauna, Jupi m'a întrebat de sănătate, de preocupări. Era atât de bronzat că nu puteai veni decât din două locuri: dela mare sau dela munte. Și cum la țărm de mare Neagră până și Ovidiu a înghețat privind termometrul și așteptând vești din Roma, am dedus că s'a înapoiat de pe crestele învestmântate în straie de borangic.

Într'adevăr, viforistul venea dela Diham, unde urmase cursul anual de ski al Anefului.

— A fost minunat, dar mai de minune a fost întâmplarea din care am scăpat neatins, nici eu nu știu cum.

Cătându-mi în ochi nedumerirea, mi-a povestit întâmplarea...

— Coboram cu skiurile în viteză. Când am văzut, lustruite de soare, câteva cioturi de brazi, m'am gândit să le evit cu o cristiană. A gândi e ușor lucru, dar a face e mai greu, căci neputând să înlătur buclucașul de obstacol, am înfruntat unul cu picioarele, izbindu-l în ciocnire atât de puternic, că trosnetul s'a auzit în valea întreagă. M'am și văzut în gips, apoi cu bastonul urmărind întrecerile atletice. O clipă lungă, cât un vis urît. Am încercat cu gândurile răvășite să mă ridic. Nu voiam să-mi privesc picioarele, care nu vor putea face un salt, dar mite trei... Am mulțumit Domnului când m'am trezit nelovit, neschiopătând. Mi-am zis: voiu mai face atletism.

— ...și vei aduce mai departe României victorii, decid eu sentențios.

L-am privit pe Jupi cum se depărta sprinten și jerm. Va să zică Palamiotis, care-și întărește altfel picioarele (jucând football) mai poate fi nelinistit pentru titlul lui balcanic, il poate sbura asemeni porumbelor svârliți în cer în ziua deschiderii...

*

In ultima ședință a comitetului federal, discutându-se calendarul atletic s'a propus programarea crossului național pentru prima săptămână a lunii Noembrie. Astfel nu vom mai fi întâmpinați de ceți britanice de Decembrie, de copaci dăruind vântului fără inimă ultima lor frunză, de tineri înghețându-le fețele, ca acelea ale lacurilor.

Din multe și îndreptățite motive campionatele naționale vor avea loc toate (juniori, ștafete, seniori) la București.

Se speră în organizarea câtorva concursuri la care să participe și atleți sârbi, unguri, turci. Precum se stărue în nădejdea matchului revanșe cu Germania, match care ne deschide drumuri noui, ca odinioară întâlnirile cu Polonia și Cehoslovacia.

S'a preconizat — și amânat — relegitimarea anuală a atleților. Până una alta, vom aminti noi aici inactivitatea anuală a grupărilor în timp de iarnă. O hibernare completă, ca aceea a ursului tupilat în bârlogul în care își suge contemplativ labele.

Presupunând că totuși vom face deplasarea la Istanbul pentru crossul balcanic, atleții selecționabili — pe care însă nu înțelegem de ce nu-i La numit federația — și grupările lor, ar trebui să aibă depe acum grija antrenamentelor, cari nu le-ar strica deloc, nici chiar în cazul neparticipării.

Și am voi să aflăm că ni s'a dat dreptate.

— Gil —

PING-PONG

In sala Macaby

Azi continuă probele contând pentru cupa av. Weinberg-Verea

Azi, în sala Macaby, în organizarea clubului gazdă, se dispută cea de a doua zi a Cupei Av. Weinberg-Verea.

In program, următoarele probe:

Gazetari sportivi

Echipe doamne și dublu doamne

Incepători.

GAZETARI SPORTIVI

Proba deschisă ziariștilor de specialitate este cea de a doua disputată în acest sezon.

Succesul repurtat de organizarea primei probe, a determinat conducerea grupării Macaby să repete această probă care nu ne îndoim că va recolta un nou succes.

Participă următorii ziariști sportivi:

Eugen Hamar, Banu, Bădescu, Virgil Ludu, M. Teslaru, L. Dragu, Gaston Adelstein, M. Poenaru-Bordea, N. Munteanu, L. Monta, R. Sitaru, etc...

Rezultatul înregistrat la prima întâlnire a fost următorul:

1. Mircea Poenaru-Bordea
2. M. Teslaru
3. Banu și Bădescu.

După cum se vede a triumfat campionul național de specialitate Mircea Poenaru-Bordea. Va fi menținut și de data aceasta acelaș rezultat? Ne îndoim căci ocupanții locurilor următoare în frunte cu Mitică Teslaru s'au antrenat intens și vor să-l detroneze pe favorit. Cele mai mari șanse le are Banu, care se găsește într'o frumoasă formă. O surpriză din partea lui Teslaru nu este exclusă.

Această probă nu contează în clasamentul Cupei Weinberg-Verea.

DOAMNE

Probele deschise doamnelor vor ocaziona lupte îndârjite și spectaculoase.

Semnul de întrebare îl constitue participarea grupării Aurora. Dacă participă Aurora, succesul acestei probe este asigurat, căci Aurora dispune de jucătoare de valoare ca Angelica Adelstein, Stela Bucșescu, Bertha Marcovici, etc.

Macaby va fi reprezentat prin d-nele Clari Bătinescu, Dassy Schwartz, Monica Benaroiu, Didi Feraru, etc.

In cazul participării Aurorei, eu va câștiga la diferență, căci o echipă Adelstein-Bucșescu e mult superioară celorlalte.

In caz contrar, lupta se va da „în familie", consolidând poziția albaștrilor în clasament.

INCEPATORI

A fost programată și o categorie deschisă începătorilor în acest sport, dar care nu contează în clasamentul Cupei Weinberg-Verea.

Concursul începe dela oram

Concursul începe la ora 15,30, în sala Barascheum, str. Dr. Lui Barasch (calea Văcărești), tramvai 1, 19 și mașina 32.

Ponta a câștigat campionatul de ping-pong al regiunii Arad

In vederea campionatelor naționale dela Oradea, Duminică s'au organizat la Arad concursurile regiunei Arad.

Proba de simplu domni a revenit „veteranului" Ponta, care a dispus în finală de Fischer cu 2:0.

Titlurile au fost cucerite de următorii:

SIMPLU DOMNI: 1. Ponta; 2. Fischer; 3. Bernath (14 concurenți).

SIMPLU DOAMNE: E. Löwy.

DUBLU DOMNI: 1. Bernath-Javor; 2. Ponta-Fischer; 3. Thomas-Iakobcvits.

DUBLU MIXT: 1. Löwy-Bernath.

SIMPLU DOMNI, (cat. II): 1. Roth; 2. Galgoczy; 3. Lang și Steingasser (12 concurenți).

SIMPLU DOMNI (cat. III): 1. Roth; 2. Löwy; 3. Lang și Steingasser (16 concurenți).

JUNIORI: 1. Steingasser; 2. Lang; 3. Weinerth (14 concurenți).

PITICI: 1. Weinberger; 2. Crișan; 3. Braun (9 concurenți).

SPORTURI DE IARNA

Campionatele României de fond au obținut un strălucit succes

Gheorghe Covaci (Clubul turistic Brașov), Adămuță (Uzinele Astra) și Iacob (amicii Predealului), campionii zilei

Poiana Brașov, 14 (prin telefon). — Prima zi a campionatelor României de fond a obținut un strălucit succes. Vremea a favorizat pe concurenți iar organizarea asigurată de clubul I. A. R., cu sprijinul Oficiului de Turism Brașov, a fost la înălțimea cerințelor.

CEI MAI BUNI ALERGĂTORI S'AU PREZENTAT LA START

Cele două probe au întrunit pe cei mai buni alergători de fond din țară și rezultatele au fos excepționale, dovedind un real progres al alergătorilor noștri de fond.

GH. COVACSY (CLUBUL TURISTIC BRAȘOV) CAMPION DE DOUA ORI

Excelentul Gh. Covacsy a reușit o performanță excepțională, câștigând cu un apreciabil avans titlul de campion național la fond și la proba combinată (sărituri și fond).

Rezultatul obținut de tânărul elev inginer merită toată lauda și dovedește clasa lui ridicată.

Iată rezultatul în categoria seniori clasa I:

1. Gh. Covacsy (clubul turistic Brașov) 1 oră 36 m. 8 s.
2. Kovacs Iosif (I.A.R.) 1 oră 4 m. 11 s.
3. Iacob A. (Amicii Predealului) 1 oră 45 m. 07.

ADAMUȚA (UZINELE ASTRA) CAMPION LA CATEGORIA II

Campionatul național la seniori clasa II, a revenit unui tânăr care se impune. Este vorba de noua achiziție a clubului Astra, Adămuță.

Iată rezultatul tehnic:

1. Adămuță (Uzinele Astra) 1 oră 42 m. 20.
2. Toma N. (Amicii Predealului 1 oră 47 m. 22.
3. Bărbulescu (I. A. R.) 1 oră 48 m. 37.

IACOB (AMICII PREDEALULUI) CAMPION NAȚIONAL LA JUNIORI

Titlul național la proba de juniori a revenit unui prede-

KOVAKSY

lean. Este vorba de Iacob Const., dela Amicii Predealului.

Iată rezultatul tehnic:

1. Iacob Const. (Amicii Predealului) 55 m. 47 s.
2. Schnell (Clubul de Ski Brașov) 55 m. 47 s.
3. Sekey (Clubul Turistic Brașov) 56 m. 27 s.
4. Tr. Lepadatu (Amicii Predealului) 57 m. 17.

Concursurile naționale s'au bucurat de un frumos succes, un public numeros asistând la desfășurarea probelor.

Un lot select și numeros de concurenți s'au prezentat la start. Astfel, la categoria seniori au luat startul 25 de alergători, iar la proba de juniori un număr de 35 de concurenți.

Traseul cursei seniorilor a măsurat 21 km. iar cel al juniorilor 10 km.

ASTAZI CAMPIONATUL NAȚIONAL DE ȘTAFETA

Campionatele naționale de fond, vor continua cursul zilei de astăzi când urmează să se desfășoare cele două probe de ștafetă.

La ora 14 va avea loc împărțirea premiilor.

Marele premiu al tineretului

O nouă competițiune rezervată celor mai buni tineri din țară

In cursul acestui sezon, tineretul nostru i se rezervă o nouă și interesantă competițiune. Este vorba de inițiativa d-lui ing. Radu Filitti care a donat o splendidă cupă ce va reveni câștigătorului acestui concurs.

CINE VA PARTICIPA LA ACEST CONCURS

La această manifestațiune urmează să ia parte tineri între 15—18 ani, selecționați de cluburi și regiuni în concursuri care se vor desfășura pe regiuni.

Concursul va consta dintr'o probă de coborâre iar localitatea unde se va desfășura, urmează a fi hotărîta peste câteva zile.

IMPORTANȚA ACESTUI CONCURS

Marele Premiu al Tineretului constitue una din probele cele mai importante din calendarul F.R.S.-ului, având darul să ne edifice asupra valorii elementelor tinere, speranțele skiului românesc.

CAND SE VA DESFAȘURA CONCURSUL

Marea întrecere a tineretului se va desfășura după toate probabilități în o doua jumătate a lunei Martie.

Campionatul școlar de hockey

Liceul Principele Carol - Liceul Sf. Gheorghe 6-1 (2-0, 2-1)

In cadrul campionatului de hockey școlar s'a jucat pe patinoarul Otetelesanu matchul dintre liceul Principele Carol și liceul Sfântul Gheorghe

Liceul Principele Carol a învins cu 6—1, având o echipă omogenă, antrenată și stăpână pe joc.

Dela „Printul" au marcat Petre Nicolae cinci puncte și Titi Andreescu un punct.

Invinșii au prezentat o echipă pestriță. In plus au introdus în echipă și doui străini de liceu și de... joc.

Principele Carol a prezentat formația:

Busack, Axente, Stoicovici, Popescu, Darvari, Andreescu, Nicolae Petre.

Cu asemenea rezultat, liceul de pe Dorobanți ,liceu cu multe izbânzi sportive, se situiază cu un punctaj serios într'un eventual clasament al echipelor școlare.

Așteptăm viitoarele matchuri.

Casa Peștera a ars

Un incediu năpraznic a distrus până în temelie casa de adăpost a Turing-Clubului Român

Sinaia, 14 (prin telefon). — *Oamenii veniți din munte au adus vestea că în urma unui incediu izbucnit pe neașteptate, casa de adăpost a Turing clubului Român de la Peștera a ars în întregime.*

Focul mistuit întreaga casă, mobilierul și tot ce se găsea în cabană. Alimentate de un vânt puternic flăcările nu au cruțat nimic din locașul care a servit de adăpost atâtor pasionați ai muntelui.

Cu cabana dela Peștera dispare una din cele mai vechi case de munte din țara noastră.

O NOUA CABANA

Suntem informați că pe locul cabanei distruse de incediu, Turing-Clubul Român intenționează construirea unei noui case de adăpost.

Lucrările vor începe chiar în cursul acestei primăveri.

Patineurii români au primit la căminul lor „Erika", din Garmisch-Partenkirchen vizita d-lui Boerescu, directorul general al Asoc. sportivilor români. In dreapta lui: Bindea, Eisenbeisser, Minculescu, d-na dr. Popp, d-na Timcic-Minculescu, d-ra Popp, Turuschanko și d. Fritz Pasternek, directorul Oficiului Turistic German, București.

Campionatele naționale

de coborîre și slalom la ordinea zilei

Majoritatea concurenților au urcat la Vârful cu Dor. Timpul este schimbător. Traseul coborîrei

Sinaia, 14 (Prin telefon). — Ninsoarea de azi dimineață ce s'a abătut asupra regiunei, lăsa să se întrevadă că timpul favorabil de care era nevoie pentru disputarea cât mai normală a campionatelor naționale de coborâre și slalom ce vor începe Sâmbătă la Vârful cu Dor, nu a dat decât o speranță iluzorie. Câteva ceasuri mai târziu, liniștita ninsoare s'a transformat într'o lapoviță și moină generală.

Se speră totuși că pe înălțimi a nins, și mai ales se pun mari speranțe într'o îndreptare generală a vremii.

Iată cum, elementul timpul, preocupă acum mai mult ca orice pe organizatori cari își văd irosite ostenelile din pricina vremii capricioase.

Și cu toate acestea, campionatele naționale, întâlnirea de bază a activității anuale a skiului, e la ordinea zilei.

Preparativele, atât din partea organizatorilor, cât și a concurenților, sunt în toi.

Campionatele naționale nu adună la start decât pe cei mai buni și o întrecere între elite constitue întotdeauna spectacolul de derby, considerat îndestul de puternic pentru a se motiva aceste multiple și multilaterale preparative.

Un concurs de ski cere luarea a o seamă de măsuri pe cari nu le poate face oricine. Aci mai mult ca oriunde se impune prezența unor oameni pricepuți în toată accepțiunea cuvântului.

Alegerea pistei, pregătirea ei, măsurători ș. a. m. d., sunt îndestule pentru a nu putea fi date pe mâna unui neofit.

TRASEUL PROBABIL AL PROBEI DE COBORARE

In mod definitiv nu s'a fixat traseul probei de coborâre. Totuși el este cunoscut. Este partea clasică pe care s'au disputat toate marile probe de coborâre din țara noastră. S'ar putea spune că este un traseu standard.

Plecarea se va da de pe Vârful Furnica (2.220 m.), coborîrea pe Valea lui Carp, trecerea pe deasupra hotelului dela cota 1.400 m, spre a sfârși cursa în poiana de sub hotel, adică la cota 1.350 m. Diferența de nivel este 920 m.

Traseul acesta răspunde cum nu se poate mai bine unei curse de natura acesteia. Natura terenului cu un caracter pur alpin, prezintă din loc în loc obstacole naturale, cari îl fac mai interesant.

Specificul, însă, este altul: permite libertatea de acțiune în coborâre a concurenților, și acesta este o calitate pe care nu o are nici-o pârtie din masivii noștri.

VINERI SE INCHIDE PÂRTIA

Organizatorii au hotărît ca începând de Vineri după amiază să se închidă pârtia nepermițându-se concurenților antrenamentul.

Măsura, pe de o parte, păstrează pârtia, iar pe de alta impune concurenților o pauză înaintea concursului de a doua zi.

MAJORITATEA CONCURENȚILOR AU SOSIT

Incepând de acum câteva zile, localitatea a fost invadată de concurenții sosiți din toată țara. Toți au suit la Cabana Vârful cu Dor.

Cel mai impresionant grup a fost acela al brașovenilor sosiți în număr de 13. Ii urmează Sibiul cu 4 concurenți și Clujul, Vatra Dornei, Predealul, Ploeștiul și Bucureștiul cu câte doi concurenți.

Toți aceștia, odată sosiți au început imediat antrenamentele pe aceiași pârtie de care am vorbit mai sus.

OFICIALITĂȚILE SINAIEI DAU UN NEȚARMURIT SPRIJIN CAMPIONATELOR

D. av. Silică Nicolau, membru în biroul Federației Române de Ski, e într'un continu contact cu primăria orașului Sinaia, care, prin d. Cezar Popescu primarul orașului, Oficiul local de turism și oficialitățile militare, pun în punct toate chestiunile de organizare tehnică.

Campionatele de patinaj artistic și viteză ale Bucovinei

Săptămâna trecută s'au disputat la Cernăuți campionatele de patinaj artistic și viteză ale Bucovinei.

La concursurile de patinaj artistic, titlurile au revenit următorilor.

JUNIORI: A. Chelmer (Dr. Vodă).

JUNIORI (doamne): Pr. Brândușa (Dr. Vodă).

DOMNI: H. Rusteslaw (Dowbuș).

DOAMNE: Soții Zalaczkowski (Dr. Vodă).

La patinaj viteză, toate probele au revenit, tânărului jucător de hockey al echipei Dragoș Vodă, Tiron...

In cele trei probe, rezultatele înregistrate au fostt

500 METRI

1. Tiron (Dr. Vodă), 68 sec.
2. Cambeford (Iahn), 69 sec.
3. Moldovanu (Dr. Vodă), 75 s.
4. Florescu (Dr. Vodă), 81 s.

1500 METRI

1. Tiron (Dr. Vodă), 3.35 min.
2. Cambefort (Jahn), 4,11 m.
3. Moldovanu (Dragoș Vodă), 4,17 min.

3000 METRI

1. Tiron (Dr. Vodă), 7 min.
2. Cambeford (Iahn), 7.33 m.
3. Sireteanu (Dragoș Vodă), 7.48 min.

Buletin meteorologic sportiv

PREDEAL. — Grosimea zăpezii 50 cm., cerul parțial acoperit. Temperatura +2°. Zăpadă udă, nefavorabilă pentru sky, dar favorabilă ascensiunii. Vizibilitatea 4 km.

SINAIA (cota 1400). — Grosimea zăpezii 60 cm., timp cu ceață persistentă. Temperatura —2°. Zăpadă prăfuită, favorabilă pentru sky și ascensiuni. Vizibilitatea 2 km.

VATRA DORNEI (Parcul Stațiunii). — Grosimea zăpezii 25 cm., cerul complet acoperit. Temperatura —5°. Zăpadă prăfuită, favorabilă pentru sky și ascensiuni. Vizibilitatea 2 km.

NEVRARGYL Dr. BOUSQUET
22 FARMACII ȘI DROGUERII
CALMEAZĂ IMEDIAT
Durerile de cap și orice nevralgii
IN CUTII A 3 TABLETE ȘI 20 TABLETE

VOLLEY BASKET-BALL

La Ploești a fost reluată activitatea prin prima etapă a cupei districtuale

PLOEȘTI, 14. — In sala stadionului municipal a început lupta pentru cupa de wolley-ball a districtului local.

Au participat 10 grupări, lupta fiind pasionantă, decarece majoritatea au fost de forțe egale.

Dintre debutante, trebuie să semnalăm comportarea Barcobei, care s'a dovedit una din echipele, care în curând, va figura printre fruntașe.

Inainte de tragerea la sorți a programului, a luat cuvântul d. ing. Cămpineanu președintele districtului, care a adus salutul către M. S. Regele.

D. președinte ing. Cămpineanu a cerut grupărilor cea mai desăvârșită atitudine sportivă, ascultare și disciplină, după care a proclamat deschis campionatul pe anul în curs.

Prin trecerea jucătorilor dela Prahova, la Tricolor C. F. P. V., aceasta a ajuns în momentul de față, una din puternicele grupări ale ținutului nostru și dispunând de mijloace, va putea angaja matchuri cu echipe străine, va reuși să capete și rutina necesară.

Numai că actuala formație va putea câștiga cupa districtului și campionatul deoarece nu multe grupări se pot mândri cu un Aschot.

Dintre rezultatele mai deosebite, sunt de semnalat următoarele: A. S. M. P. II — Română Americană 15—5 (15—8); C. F. P. V. I — Concordia 15—1 (15—0); A. S. M. P. I — Start Club A. 15—2 (15—13) și S. K. 38 — St. Club B. 15—3 (15—7).

După prima zi de joc, rezultatul este următorul: C. F. P. V. I; C. F. P. V. II; S. K. 38; A. S. M. P. I; A. S. M. P. II; Start Club A; Americana; Start B; Barchaba; Concordia.

Astăzi Joi continuă campionatul.

Știri dela F. R. B. V.

După o îndelungată vacanță „Regiunea Bucegi va ține azi Joi 15 Februarie a. c., o ședință sub președinția d-lui Puiu Argeșiu.

Ședința va începe la orele 21 în localul F.R.B.V. din str. I. L. Caragiale No. 13.

*

Avântul Sportiv a făcut un antrenament în compania echipei Bonaparte, în vederea finalei pe care o va disputa cu Venus pentru „Cupa Prof. D. Ionescu", Jocul va începe la orele 11 precis.

*

Azi va avea loc ședința comitetului de judecată a „Districtului București", la orele 20,30.

D-nii delegați sunt obligați să fie prezenți la ora arătată mai sus.

*

Grupările afiliate la F. R. B. V., sunt obligate să achite taxa federală până la 1 Martie a. c.

Deasemenea în acest interval trebuesc toate actele necesare clarificării situației. Amănunte se găsesc în „Buletinul F. R. B. V." No. 21.

Dela V. S. C.

Clubul V. S. C. aduce la cunoștință membrilor săi și jucătorilor că adunarea generală ordinară care a fost anunțată pentru astăzi, se amână pentru Miercuri 21 Februarie, orele 19, în sala A.S.F.C., str. Vasile Boerescu 9, când se va alege noul comitet.

CICLISM

Calendarul ciclismului internațional pe 1940

Milano, 13. — In congresul internațional de ciclism, care s'a terminat ieri, s'a fixat următorul program de activitate în cursul anului 1940:

La 19 Martie la Milano, cursa internațională la Milano-San Remo.

La 23 Martie: Turul Flandrei.

La 14 Aprilie: Cursa Roubaix-Paris.

La 21 Aprilie: Cursa Paris-Bruxelles.

La 5 Mai: Cursa Paris-Tours.

Dela 15 la 19 Mai: Turul Belgiei.

Dela 17 Mai la 9 Iunie: Turul Italiei.

La 19 Mai: Cura Paris-Rennes.

La 26 Mai: Cursa Liege-Bastogne.

La sfârșitul lunii Mai va avea loc cursa: Paris-Nisa.

Dela 2 la 15 Iunie: Turul Germaniei.

La 2 Iunie: Cursa Paris-Caen.

La 9 Iunie: Cursa Paris-Reims.

La 16 Iunie: La Paris-Limoges.

La 16 Iunie: La Anvers, cursa denumită criteriul din Anvers.

La 21 Iunie: Marele Premiu al Valoniei.

Dela 5 la 7 Iulie: Cursa amatoare: Monaco-Milano.

La 14 sau 21 Iulie: Criteriul Franței de vitează pe pistă și Osum.

La 8 Noembrie: Cursa pentru Marele Premiu al Națiunilor.

La 21 Septembrie: Marele Premiu Ferrario pentru amatori.

Pentru organizarea campionatelor mondiale din anul 1941 a candidat Germania. Pentru 1942 sunt concurente Belgia și Italia. Cea din urmă dorește să organizeze campionatul la Roma, în cadrul Expoziției universale din capitala Italiei.

Congresul a luat sfârșit prin alegerea d-lui Southcopp ca vicepreședinte al U. C. I.-ului. Secretar general a fost ales d. Mario Ferretti (Italia).

Ieri la Băneasa - Trap

Hanibal II a câştigat premiul Băutura

Debutul trei anilor. Ulis a concurat remarcabil. Surpriza lui Pădureţ II

La Băneasa Trap s'a reluat eri seria reuniunilor bisăptămânale.

Inceputul s'a făcut promiţător, deşi condiţiunile n'au fost dintre cele mai prielnice.

Publicul care apreciază activitatea societăţei hipice române de trap a asistat în număr mare.

Calitatea spectacolului foarte reuşită, pista rezistând intemperiilor survenite în ultimul timp.

Programul a oferit câteva alergări interesante şi un fapt de capitală importanţă, debutul cailor de trei ani.

Mai jos ne vom ocupa de principalele rezultate şi de caracteristicile întrunirei.

HANIBAL II A REUŞIT REZULTATUL ZILEI

Analizând rezultatele, se degajează dela prima vedere excelenta performanţă a lui Hanibal II din premiul Băutura. Roibul a reuşit una din cele mai bune comportări dela noi. In acest sens faptul că a dispus de Sorvaneţ dându-i 100 de metri şi cronometrajul — 1.29,6 — sunt excelente indicii pentru calitatea victoriei.

Este un excelent cal de iarnă.

DEBUTUL TREI ANILOR

Accentul reuniunei a căzut şi pe debutul cailor de trei ani. N'au fugit cei mai reprezentativi exponenţi ai generaţiei.

Concluziuni importante nu se pot trage deci. Este totuş de adăogat că primii trei sosiţi au fugit bine. Cu deosebire Fugar şi Câmp. Atât învingătorul cât şi învinsul au concurat în progres, fiind transformaţi în bine. Promit să facă carieră frumoasă. Cea de a treia plasată, Atlantida, deasemeni ne-a plăcut.

ULIS IN MARE PROGRES

Remarcabilă este victoria lui Ulis care a dispus de Handicap dându-i 40 de metri.

Pensionarul lui Pavlic traversează o perioadă de radicală transformare şi a promovat în primele rânduri în clasamentul patru anilor.

PLEAVA, ALUNIŞ ŞI PADURET II

S'au mai relevat Pleava, Pădureţ II şi Aluniş.

Sura se comportă la o vârstă înaintată ca'n tinereţe.

Aluniş beneficiază actualmente de cea mai bună valoare. Ca şi Pădureţ II dealtfel a cărui victorie a fost o veritabilă surpriză.

La mutual a raportat 210 pentru 10 iar combinaţia cu Diadia Lul 1437.

FISCHER ŞI PAVLIC

Dintre conducători s'au distins Fischer şi Pavlic. Ei au mânat câte doi câştigători.

DESCRIEREA ALERGARILOR

Premiul Buna l-a câştigat Aluniş. Ostaş graţie avansului iniţial a condus mult timp. Pe ultimii 500 de metri Ostaş l-a depăşit repurtând o victorie netă. Ceilalţi în frunte cu Zvon n'au contat.

Premiul Beghindra a revenit lui Ulis. Leader a fost până pe partea opusă a tribunei. Cavaler urmat de Handicap. Aci Handicap greşeşte iar Ulis trece la comandă şi se menţine în frunte până la sosire. Revenind, Handicap a ocupat locul al doilea.

In premiul Bucuria, Pleava a repurtat o victorie netă.

Ostilităţile au fost conduse de Busuioc urmat de Sonia Worthy. După parcurgerea primului kilometru Pleava a refăcut o bună parte din handicapul iniţial.

La intrarea în ultimul ocol sura ia cursa pe cont propriu. Atacul în extremis dat de Kanada nu a închietat-o. A treia Mura care a reintrat mulţumitor.

Premiul bun venit a ocazionat o uşoară victorie lui Fugar.

După prima trecere prin faţa tribunei victoria lui nu făcea dubiu.

Pe partea opusă tribunei a trecut în cap, şi-a asigurat un mare avantaj şi s'a dus nesupărat la sosire urmat de Câmp şi Atlantida.

Premiul Bruma l-a cules Columbus. Grumvald pe primul kilometru l-a ţinut în poziţia a doua după Dudu Gordon. Apoi l-a detaşat repurtând cu el o victorie facilă asupra lui Diadia Lul şi Dudu Gordon.

Premiul Buziaş a cauzat o surpriză: Victoria lui Pădureţ II care a învins după luptă pe Miorita. A treia s'a plasat Bănuţa.

Favoritul Jack şi-a apropiat premiul Baba Visa. El a prins repede pe Ialpiog, cu care a mers cap la cap până la intrarea în linia dreaptă.

Aci solicitat a respins puternicul atac dat de Bandit II care fără greşeli putea câştiga.

Premiul Băutura s'a soldat cu victoria lui Hanibal II.

Sorvaneţ se părea c'a scăpat. Pe partea opusă tribunei luase un mare avantaj. N'a putut rezista însă pe linia dreaptă lui Hanibal II care a terminat impetuos.

In fruntea neplasaţilor s'a aflat Katy Caid.

Rezultatele technice

74. Premiul BUNA — Condiţie
(14,19) 9.000, 2.300, 1.000 lei

63	ALUNIŞ	1	2220	3.31	1.35¹	Fischer	16	16
890	Ostaş	2	2160	32	38¹	Pavlic	40	39
67	Zvon	3	2180	39⁹	40⁹	Iurca	43	41
73	Zgomot		2160	54⁶	48⁸	Gaidaev	96	140
73	Beţiv		2180	—	—	Szabo	143	107

Cotele: Tribună, 16; 10, 22. Peluză, 16; 11, 12 lei.

75. Premiul BEGHINDRA — Condiţie (1/5)
(14,47) 9.000, 2.300, 1.000, 700 lei

58	ULIS	1	1800	2.48⁶	1.33⁷	Pavlic	49	87
16	Handicap	2	1760	50⁴	36⁵	Borisiac	19	21
29	Mohor	3	1760	52⁵	38³	Gaidaev	595	808
68	Tătăran	4	1760	54²	39	Gram	136	149
65	Benito H. P.		1780	55⁷	38⁷	Fischer	56	64
23	Hollo		1760	55³	39⁹	Dobrescu	53	34
70	Cavaler		1720	50⁷	39²	N. Ionescu	122	212

Cotele: Tribună, 48; 18, 22. Peluză, 47; 17, 18 lei. Event: Tribună, 67. Peluză, 52 lei.

76. Premiul BUCURIA — Handicap
(15,15) 10.000, 3.000, 1.200, 800 lei

71	PLEAVA	1	2140	3.18²	1.32⁹	Pavlic	15	17
64	Kanada	2	2160	19⁷	32⁵	Gaidaev	46	62
67	Mura	3	2100	19⁹	35²	Szabo	148	77
73	Busuioc	4	2100	21⁶	36	Ghinea	153	111
50	Sonia Worthy		2100	22³	36⁸	Corol	104	90
72	Bruma II		2120	24⁶	36⁵	Lucan	147	84
54	Isabela		2100	32⁸	41	Brailowsky	121	160

Cotele: Tribună, 15; 12, 16. Peluză, 17; 14, 25 lei. Event: Tribună, 45. Peluză, 53 lei.

77. Premiul BUN VENIT — Condiţie (1/1)
(15,42) 10.000, 3.000, 1.200, 800 lei

838	FUGAR	1	1680	3.01	1.47⁷	Podoleacov	31	28
838	Câmp	2	1700	02⁵	47⁴	Szabo	182	103
829	Atlantida	3	1640	03⁵	51⁹	T. Marcu	25	28
829	Ciuruc	4	1640	06	53⁴	Gaidaev	110	89
—	Lupoaica		1640	15¹	59	Raymer	131	212
829	Chiabur		1600	16	2.02⁵	Dobrescu	45	56
—	As Worthy		1600	20	05	Corol	314	388
829	Baba Dochiţa		1600	21⁸	06¹	Ghinea	188	134

Cotele: Tribună, 31; 13, 20, 13. Peluză, 27; 14, 19, 14 lei.

78. Premiul BRUMA — Performanţă
(16,06) 9.000, 2.300, 1.000, 700 lei

62	COLUMBUS	1	2120	3.27²	1.37⁷	Grünwald	—	—
8	Diadia Lul	2	2140	28⁵	37⁴	Szabo	52	41
63	Dudu Gordon	3	2120	30⁷	39⁴	Gaidaev	15	18
70	Tais	4	2140	36²	41	Pavlic	25	20

Cotele: Tribună, 52. Peluză, 41 lei.

79. Premiul BUZIAŞ — Handicap
(16,34) 9.000, 2.300, 1.000, 700 lei

61	PADURET II	1	1740	2.58⁴	1.42⁵	A. Bota	210	326
68	Miorita	2	1700	58⁸	45²	Pavlic	98	136
62	Bănuţa	3	1760	3.02	43⁴	T. Marcu	71	136
931	Bistricicara	4	1820	02²	40⁸	Raymer	50	30
68	Speranţa		1780	02⁶	42⁶	Iurca	2350	816
61	Comtesse W.		1700	05⁷	49²	Corol	211	116
68	Urla		1720	06⁴	48⁴	Zabelin	103	158
62	Năluca		1700	06⁵	49⁷	Bărdan	120	100
57	Prinţ Worthy		1760	07	46³	Crotenco	56	76
62	Ikar		1700	08⁹	51¹	Borisiac	134	95
62	Luminiţa		1740	10⁷	49⁶	Gaidaev	65	68
61	Lin		1700	10⁹	52²	Szabo	234	408
730	Nocica		1720	30⁸	2.02⁶	Ghinea	407	445
821	Garofiţa		1700	—	—	Dobrescu	175	175

Cotele: Tribună, 210; 56, 37, 23 lei. Peluză, 326; 55, 32, 29 lei.

80. Premiul BABA VISA — Handicap
(16,58) 9.000, 2.300, 1.000, 700 lei

70	JACK	1	2160	3.31	1.37⁷	Fischer	19	22
59	Bandit II	2	2180	31⁴	37	Pavlic	37	34
57	Ialpug	3	2120	31⁸	39⁹	Iurca	172	81
66	Sultan II	4	2200	32²	36⁵	Gaidaev	157	123
73	Makrele		2160	32⁹	38⁶	Grünwald	59	78
56	G-ral Worthy		2120	37	42⁴	Brailowsky	1050	242
72	Pinkerton		2200	38²	39²	Gram	180	170
73	Lugoj		2160	39⁷	41⁸	Bărdan	535	1091
753	Zalud		2160	1.06⁹	54³	A. Bota	3780	2183
70	Puica		2120	3.33⁶	40⁸	Toderaş	762	728
			2160	—	—	Zabelin	136	172

Cotele: Tribună, 19; 11, 12, 16. Peluză, 22; 13, 14, 38 lei. Event: Tribună, 700. Peluză, 583 lei.

81. Premiul BAUTURA — Record
(17,26) 10.000, 3.000, 1.200, 800 lei

71	HANNIBAL II	1	1820	2.43	1.29⁶	Gaidaev	65	73
67	Sorvaneţ	2	1720	43⁴	34⁹	Borisiac	35	37
69	Katy Caid	3	1760	44	33³	Corol	36	37
72	Dolly Worthy	4	1730	44²	35⁵	Crotenco	36	29
73	Geisha		1700	46⁴	37⁸	Pavlic	23	24
72	Livada		1680	56³	44⁹	Toderaş	91	93

Cotele: Tribună, 65; 18, 18. Peluză, 73; 21, 18 lei.

PAGINA HIPISMULUI

Incepe antrenamentul pur sângilor

De inaugurarea meetingului de galop nu ne mai desparte, decât o lună şi jumătate. Ne aflăm deci în faza primelor pregătiri ale efectivului cavalin.

Dacă timpul va permite n'ar fi exclus ca lucrul să înceapă. La început pas şi trap.

Antrenorii se grăbesc să-şi pună la punct pensionarii pentru primele reuniuni.

Un frate al lui Naplom în România

Am anunţat într'unul din numerile trecute ale ziarului nostru că este probabilă aducerea unui frate al lui Naplom în România. Este vorba de Komaron armăsar din Caissot şi Quesette.

D. Aurică Niculescu care a perfecţionat tratativele se află la Budapesta pentru a face formalităţile de îmbarcare ale lui Komaron pentru România.

INFORMAŢII

ERI LA BANEASA TRAP.

● **AU FOST** distanţaţi :

Beţiv, în premiul Buna, pentru mers neregulat.

Cavaler, în premiul Beghindra dela locul al treilea pentru galop la sosire.

Nocica, în premiul Buziaş, pentru mers neregulat.

Puica, în premiul Baba Visa, pentru galop la sosire.

● ZGOMOT nu primeşte premiul în premiul Buna, deoarece a terminat la mai mult de 10 secunde de câştigător.

● ŞI-AU CORECTAT recordurile carierii :

Pădureţ II, cu 0,1 secunde ; noul record 1.45.5.

Miorita, cu 0,3 secunde ; noul record 1.45.2.

● CUPIDON a fost retras în premiul Bucuria, cu învoirea d-lor comisari.

● GAROFIŢA a rămas la plecare în premiul Buziaş.

● LA EVENT s'au plătit cotele :

TRIBUNA :

Aluniş—Ulis 47.
Uulis—Pleava 45.
Diadia Lul—Pădureţ II 1437.
Pădureţ II—Jack 700.

PELUZA :

Aluniş—Ulis 67.
Ulis—Pleava 53.
Diadia Lul—Pădureţ II 485 câmp.
Pădureţ II—Jack 583.

● **JOCUL AUSTRIAC, început cu 87.552 lei, s'a ridicat la 103.100 lei. Prima triere serioasă a făcut-o Diadia Lul, surpriza lui Pădureţ II l-a închis.**

*

PROGRAMUL definitiv al reuniunei de Duminică dela Băneasa Trap cuprinde şi modificările survenite în urma rezultatelor de eri.

● EFECTIVUL hergheliei Rodica a reluat antrenamentul. In curând vor apare în public.

● LEVENDE, importaţiunea d-lui Ionescu Bordei va debuta în curând la noi.

● MAINE la ora 17 comitetul asociaţiei conducătorilor şi antrenorilor de trăpaşi ţine şedinţă.

Alergările de trap

Băneasa Trap; Ziua 12-a, Duminică 18 Februarie

— PROGRAM DEFINITIV —

Premiul CAMOGOLI
Condiţie (1/1) — 13.000 lei

2100 Comtesse Worthy, Şoimu, Union, Uraca, Ikar
2120 Cimbric, Miorita.
2140 Nocica, Olga, Năluca, Zanoza.
2200 Pr. Axtell, Ciuleandra.
2220 Puşa.

Premiul CONDREA
Condiţie — 13.000 lei

1700 General Worthy.
1720 Benito H. P., Tătăran.
1740 Eggy, Domnica, Peter Gordon.
1760 Handicap, Aluniş.
1780 Kamaa, Ulis.
1800 Hercegnö.

Premiul CHIŞINĂU
Condiţie (1/2) — 15.000 lei

1600 Tip Top, As Worthy, Mişu, Sulfina, Vampa, Nineta, Sever, Baba Dochiţa.
1620 Chilipir, Chiabur.
1660 Garofiţa, Ciuruc, Atlantida
1740 Dulcinea, Câmp.

Premiul CAP MARTIN
Handicap — 13.000 lei

2100 Bănuţa.
2120 Cina, Crăiasa, Vrăjitor.
2140 Rozina.
2160 Ialpug, Puica, Urganda, Columbus, Pan Worthy.
2200 Tais.

Premiul BAKA
Handicap — 18.000 lei

1700 Inel.
1720 Catinca, Kamaa.
1740 Talaz, Ducesa, Brebenea.
1760 Katy Caid, Kanada, Prokator, Blondella, Ben Hur.
1780 Citronat Gordon.
1820 Antrag.

Premiul CLUJ
Record — 18.000 lei

2100 Mura, Busuioc.
2120 Talaz, Pleava, Dolly Worthy, Spic, Isabella.
2140 Ducesa, Brebenea.
2160 Nation, Blondella, Ben Hur.
2180 Pook.

Premiul CANNES
Performanţă — 15.000 lei

1700 Diadia Lul, Tais.
1720 Peter Gordon.
1740 Domnica, Eol, Paj Axtell.
1760 Handicap, Sorvaneţ, Sonora.
1780 Ulis, Giuditta.

Premiul BISTRIŢA
Handicap — 15.000 lei

2100 Zgomot.
2120 Harry Boy, Sultana, Lugoj.
2140 Beţiv, Taina, Durdulia, Livada, Elena, Bandit II, Eol.
2160 Leu, Coconaş, Busuioc, Peter Worthy, Pinkerton.
2180 Sonia Worthy, Voinţa.
2200 Alunis.

BOX

Inainte de campionatele naţionale de amatori

Desfăşurarea în Capitală

a competiţiunilor pe ţară nu poate decât să folosească sportului

Primele săptămâni ale lunei Martie sunt sortite unor importante evenimente pugilistice. Campionatele naţionale de amatori sunt manifestaţiuni către cari se îndreaptă speranţele tuturor acelora cari nu au încetat să creadă în redresarea acestui sport, care apăruse în cuceritor de mase, ameninţând popularitatea altor manifestări.

Prologul campionatelor naţionale s'a consumat în diferite centre sub forma competiţiunilor regionale şi de pretutindeni au sosit rezultate şi veşti dintre cele mai îmbucurătoare. In Ardeal, Dobrogea, Moldova, etc., întrecerile între cei mai buni amatori au însemnat spectacole de calitate, prevestitoare ale unor timpuri mai prielnice desvoltării acestui sport.

Faptul că gestiunea financiară s'a soldat cu excedent constitue deasemenea un simptom îmbucurător, astfel că, din toate punctele de vedere trebue să ajungem la o concluzie dintre cele mai fericite.

Nume noui pe firmamentul boxului

Ne obişnuiserăm în anii din urmă cu un fel de monopol al campionilor cu interesante state de serviciu la activul lor dar cu o pregătire care nu evidenţia progres. In rândurile campionilor regionali de anul acesta găsim destule nume noui. Şi acest lucru nu este puţin căci, aceste cadre pot da la iveală elemente de reală valoare cari ne-au fost refuzate de promoţiile anilor precedenţi. Schimbarea campionilor are semnificaţia şi poate fericite.

Atletul care a triumfat astăzi datorită unor excepţionale mijloace fizice poate deveni cu timpul un boxeur complet, capabil să înlocuiască cu succes pe cei cari, deşi au rămas ani dearândul şefi de promoţii nu au izbutit să se ridice decât până la nivelul unei clase standard. Tineretul este cel către care trebue să se îndrepte speranţele noastre şi deaceia considerăm că intrarea în rândurile amatorilor a unor oameni noui este bine venită.

Campionatele naţionale la Bucureşti

Trecând la altă ordine de idei vom reaminti că, după ce a încercat să adopte tot felul de formule în legătură cu organizarea competiţiunilor pe ţară, forul nostru de specialitate a ajuns la concluzia că aceste întreceri trebue să se ţină tot în Capitala ţării, cum s'a făcut în mai mult dintre cazuri.

Deci, campionatele naţionale de amatori revin la matcă după ce au încercat să-şi croiască drum cu ajutorul provinciei. Nu vrem să depreciem meritele celor cari, înfruntând greutăţile timpurilor au vrut să demonstreze că boxul poate să se impună şi prin propaganda făcută în provincie dar, nici nu avem dreptul să negăm realitatea şi să ne manifestăm siguranţa că, numai organizate în Capitală, campionatele naţionale de amatori pot servi cum se cuvine, interesele acestui sport.

Apreciind la justa valoare hotărârea Federaţiei de specialitate de a regisa aceste competiţiuni în Bucureşti, nu ne vom ascunde convingerea ce o nutrim celui mai complet succes.

Siki

Sâmbătă 17 Februarie

Asociaţiile „Mielu Doculescu" şi Jean Constantinescu

organizează prima reuniune din ciclul proectat cu caracter săptămânal

Program — bombă !

Prima gală de box care va inaugura ciclul reuniunilor ce se vor desfăşura săptămânal în regia sălilor „Mielu Doculescu" şi „Jean Constantinescu" va avea loc Sâmbătă, 17 Februarie, ora 9 seara, în str. Claudiului no. 16.

Programul alcătuit cu multă grijă de către organizatori, va înregistra fără îndoială un succes neobişnuit.

Se pare că proectul elaborat de d. vice-preşedinte Mihail Zotu şi maestrul Mielu Doculescu, şi aprobat în unanimitate de către comitet prevede o serie de gale cari prin calitatea programului cât şi a modului de organizare, vor depăşi cadrul comun, servind în acelaş timp da cea mai frumoasă propagandă ce se poate face boxului românesc.

Pe afişul de Sâmbătă seara, figurează un lot alcătuit din cei mai buni şi talentaţi pugilişti amatori, a căror apariţie în ring va însemna o plăcută surpriză pentru spectatori.

Tot în cadrul acestui program, excelentul Mielu Doculescu va face o demonstraţie de box în compania unor reale talente amatoare.

Datorită minuţiozităţii în privinţa alcătuirii programului, el nu va fi cunoscut decât abea mâine.

Şi „Dunărea de Jos" ţine să organizeze campionatele inter-regionale de box amator

Ca răspuns la comunicarea F. R. Box-ului, comitetul regiunei Dunărea de Jos s'a arătat dispusă să organizeze campionatele inter-regionale de box.

Peste câteva zile vom şti care din aceste regiuni va organiza probele cari susciţă un real interes.

Football Football Football Football

Juventus şi-a găsit centrul înaintaş!

Este extremul Naciu...

In sezonul de toamnă, cum se ştie, Juventus a dus lipsă de un centru înaintaş. Sonny Niculescu — după părerea conducătorilor juventişti — nu a corespuns şi atunci au recurs la soluţiile Prassler şi Dunăreanu.

A mers aşa mai mult sau mai puţin bine, dar acum, în primăvară, Braun — noul antrenor al Juventusului — va încerca o altă soluţie.

Soluţia Naciu.

Intr'adevăr, într'o convorbire cu Braun, acesta ne-a mărturisit că s'a oprit în mod definitiv asupra lui Naciu ca înaintaş centru.

De altfel, Naciu — cu temperamentul, agresivitatea lui potrivită cu un asemenea post — se antrenează şi se va antrena ca înaintaş centru.

CONVOCARI

In vederea cupei începătorilor „C. S. Cometa" convoacă pentru Duminică 18 crt. următorii jucători: Gazner Ioan, Ioan C-tin Ionescu Gh. Mihăilescu Ionel, Vlădescu Anton, Popovici, Gheorghievici Alex., Macri Ion, Serafim Florin.

Tot lotul se va prezenta la sala Inainte la orele 8 dim.

● Cursul profesional de ucenici Nr. 14 cu sediul în Bucureşti şos. Vitan Nr. 124, face cunoscut absolvenţilor cari practică jocul de foot-ball că sunt convocaţi pentru Joi 15.II.940 orele 19 la sediul şcoalei.

Se convoacă în mod special următorii:

Burcea A. Cosaci, A. Constantinescu, F. Carasimache P., Ionescu Gh., Militaru L., Morolda C., Micu I., Micu I., Păunescu F. Sandu T., Lăzărescu N., Teodorescu I. Pauech F., şi Giorgescu F.

● „A. S. VERGU" convoacă la adunarea g-rală anuală din 18 Februarie c., ora 10 dim. în sala ateneului dela banca „Vergu", pe toţi membrii înscrişi în asociaţie.

Ordinea de zi va fi următoarea :

1) Verificarea activităţii pe anul 1939;
2) Verificarea gestiunii;
3) Propuneri pentru adunarea generală extraordinară.
4) Diverse.

Domnii censori sunt rugaţi a veni pentru verificarea şi întocmirea raportului pentru adunarea generală extraordinară, care va avea loc la 3 Martie 1940, tot la ora 10, în acelaş loc şi cu orice număr de membrii prezenţi.

● „A.G.E.R." invită pe toţi jucătorii săi să treacă pe la sediul său din calea Victoriei nr. 29 în orice zi între orele 10—12 şi 20—21 pentru a primi bonul la fotograf şi a semna foile, aceasta pentru preschimbarea licenţelor. Cunoscând că orice întârziere este fatală.

● „VULTURII CARPAŢILOR" convoacă astă seară la ora 21 pe toţi jucătorii la sediul său din str. Toamnei 115.

Prezenţa absolut obligatorie în vederea matchului amical de Duminică.

● IN VEDEREA preschimbării licenţelor de către F.R.F.A. pentru a evita aglomeraţia, A. S. AGER convoacă de urgenţă pe toţi jucătorii săi la sediul din calea Victoriei nr. 29, etaj II între orele 10—12 şi 20—21, cunoscând că nerespectarea acestei convocări atrage imposibilitatea participării la campionat şi suspendarea automată de către F.R.F.A.

Căutăm corespondenţi

...în următoarele oraşe:

Braşov, Baia Mare, Careii Mari, Deva, Făgăraş, Giurgiu, Lugoj, Lupeni, Mediaş, Rădăuţi, Satu Mare, Silistra, Simeria, Turda, Turnu Severin.

*

Corespondenţii noştri sunt rugaţi să ne trimită vechile carnete de legitimaţie, împreună cu o fotografie nouă, spre a fi preschimbate.

*

Actualii noştri corespondenţi sunt rugaţi să ne telefoneze de-acum încolo în fiecare Duminică rezultatele matchurilor amicale sau oficiale.

In cursul săptămânii, corespondenţii din oraşele divizionare, ne vor telefona numai chestiuni importante sau antrenamente şi ne vor trimite reportagii.

Dela districtul de football din Ploeşti

PLOEŞTI, 14. — Pentru ultima oară, districtul de football din localitate aduce la cunoştinţa grupărilor cari nu şi-au trimis delegaţi la şedinţele pentru comentarea regulamentelor, că se acordă un ultim termen pentru Luni 19 c., când neparticiparea va atrage imediata radiere.

Şedinţele se ţin în sala stadionului municipal, la ora 19.

● Districtul, în frunte cu întreaga conducere şi împreună cu toate grupările, aduce pe această cale, condoleanţe d-lui Ionescu-Tope, cunoscutul arbitru de football, pentru pierderea suferită prin moartea mamei sale.

● Duminică, 18 c., se vor deplasa la Câmpina d-nii: ing. D. Chiru şi Ionescu-Ţope, în vederea ţinerii cursurilor de comentarea regulamentelor.

● In sala „Casa Poporului" vor fi prezenţi la orele 11 dim., toţi delegaţii de grupări, elevii şcoalei de arbitri şi toţi jucătorii din acest oraş.

D. ing. D. Chiru, preşedintele districtului, va da citire şi comenta regulamentele, iar d. Ionescu-Ţope va preda primele articole din regulamentul de football, pentru elevii auditori ai şcoalei.

Participarea este obligatorie.

Campionatul Ungariei începe Duminică

Returul campionatului ungar începe Duminică cu următorul program:

Ujpest—Elektromos.
Ganuna—Kispest.
Hungaria—Taxi.
Szejed—Törekvés.
Haladàs—Kassa.
Szolnok—Bocskai.

Ferencvaros — în urma retragerii formaţiei Nemzeti — neavând match de campionat, susţine un match amical cu echipa din divizia B. W. M. F. C.

Dela şcoala naţională de antrenori

La Şcoala de antrenori s'au ţinut eri următoarele cursuri:

Dela 15—17 la orele de football teoretic d. dr. Virgil Economu a făcut o recapitulare asupra materiei predate în ultimul timp, metoda de joc românească în W. D-sa a vorbit elevilor antrenori despre jocul mijlocaşului centru. In cele două ore de curs d. Economu a arătat felul cum trebue să se comporte aceşti jucători în anumite situaţii, atac sau apărare, precum şi principiu după care trebue să se conducă jucătorii în timpul jocului.

Dela 17—19 la orele de gimnastică practică elevii şcoalei au executat programe de gimnastică de sală sub supravegherea d-lui prof. Ioan Coja.

Azi au loc următoarele cursuri la şcoala naţională de antrenori: Dela 15—17: gimnastică practică cu d. prof. Ioan Coja.

Dela 17—18: conferinţa d-lui Maior I. Dimăncescu, Directorul Educaţiei Fizice şi Sănătăţii din Straja Ţării cu subiectul **„Importanţa antrenamentului şi a spiritului sportiv la football".**

Dela 18—19: psihologie cu d. prof. univ. Gheorghe Zapan.

Un portar plângând

Dela grupările neafiliate

In vederea începerii activităţii oficiale ce va începe în curând, se convoacă de urgenţă toţi delegaţii grupărilor, la sediul neafiliaţelor, în ziua de 20 Febr. cr., la orele 20 precis.

Tariful de publicitate al ziarului UNIVERSUL

(CATEGORIA IV)
LINIA CORP 5

Dela 10-1000 linii	Lei	4
Dela 1000 linii în sus	„	7,50
Anunţurile colectorilor de loterii	„	10
Bilanţuri, convocări, notificări etc.	„	30
Ştiri artistice, judiciare, şcolare	„	15
Informaţiuni comerciale minimum 5 linii	„	17,50
Informaţiuni financiare minimum 5 linii	„	17,50
Informaţiuni colectori de loterii	„	20

No. 4

Publicului yankeu îi plac matchurile între „grei" și în special, „bătăușii"!

Jack Dempsey a fost cel mai iubit boxeur pentru tăria pumnului său

Interesul pentru acest sport din nou în creștere

Când Joe Louis a atins podeaua ringului, cu grasul Tony Galento stând deasupra sa, în repriza a treia din matchul susținut în Iulie trecut, ceața care umbrise categoria grea a început să se ridice.

In același timp cu svâcnirea colosalului trup al negrului depe podea, o nouă viață a răsărit în cercul miilor săi de admiratori, pe cari-i bucurase ani de-a rândul. Un nou interes pentru categoria grea și, cu asta, pentru box în general, a cuprins toată lumea.

SPECTACOLE PUGILISTE BUNE

De sigur, Mike Jacobs a avut mult mai multă influență decât se crede în această reînviere a boxului, prin programarea întâlnirilor între Louis și Pastor și între Nova și Galento. Neașteptata performanță a lui Tony a fost un minunat punct de atracție.

Nimeni nu se aștepta ca Tony Galento să facă o senzație dintr'o aventură, care era considerată ca o nebunie până când a urcat treptele ringului. Numai atunci a știut să contrazică părerile și ale profanilor și ale experților.

Dacă Galento s'ar retrage acum depe ring, ar strânge o avere numai expunându-se la panoramă ca omul care a doborît la pământ pe campionul lumii. Și, pe lângă aceasta, în repriza primă, l-a knockoutat aproape pe Joe, cu prima lovitură de stânga, dela începutul matchului.

Infrângerile lui Dempsey din partea lui Jess Willard, Georges Carpentier și Louis Angel Firpo au fost evenimente cari au produs mare senzație în această categorie. Acum performanța lui Galento, de a-l pune în dificultate pe Joe Louis, se alătură celor trei incidente istorice ale pugilismului.

PUNCHEURII—„BATAUȘII" — SUNT CEI MAI IUBIȚI

Poate e bine să subliniem aci că cei mai iubiți boxeuri sunt puncheurii. Dempsey a devenit creatorul a cinci „reuniuni a câte un milion de dolari", numai pentru că publicul dorea să-l vadă LOVIND și plătea, fără să se târguiască, oricât, numai pentru a-l vedea în acțiune.

Nu avea nicio importanță dacă Dempsey învinge în prima clipă a matchului sau în ultima. Spectatorii voiau numai să vadă în ce chip va cădea adversarul.

ATRACȚIA CATEGORIEI GRELE

Neprevăzutul care se așteaptă la sfârșitul fiecărui match de categoria grea a fost atracția de totdeauna a matchurilor din această categorie.

Să ne 'nțelegem, au fost boxeuri mari și în celelalte categorii, dar niciunul nu a ajuns să pasioneze într'atât ca Dempsey, Louis, Galento.

Revenind la gândul nostru inițial, trebue semnalat noul și imensul interes care se dovedește pentru pugilism.

Cluburile prosperă din nou pretutindeni, talente noui își fac apariția în toată America. Este un semn îmbucurător.

Hype Igoe

Caralulis

vrea să abandoneze tennisul!

Zilele trecute ne-am întâlnit pe stradă cu Tache Caralulis.

CARALULIA

Excelentul jucător de tennis era foarte amărît, arătându-ne situația lui actuală.

„Umblu de luni de zile după serviciu și nu găsesc. Mi s'au promis multe, dar promisiunile au rămas doar... promisiuni. Sunt foarte amărît din cauza asta. Nu mai am chef pentru nimic în lume. Nici pentru tennis. N'am făcut niciun antrenament în timpul iernii și nici un voiu face pentrucă sunt hotărît să abandonez tennisul. Mai încerc într'un loc în cursul acestei săptămâni și dacă nu voiu primi un răspuns favorabil, m'apuc de vreo meserie. N'am încotro".

Hotărîrea lui Tache Caralulis de a abandona tennisul, ar însemna, desigur, o mare pierdere pentru sportul alb românesc. Se știe că „Tache" este imediat după Tănăsescu cel mai bun jucător al nostru.

Să sperăm însă, că până în cele din urmă se va găsi o soluție favorabilă pentru rezolvarea situației lui „Tache", și excelentul tennisman va continua să contribue în aceiași măsură ca și în trecut la succesele sportului românesc.

La 14 Aprilie juniorii României vor juca în deschidere la matchul României B

Anul acesta, poate mai mult ca oricând, juniorii vor avea o activitate extrem de bogată.

In afară de matchurile pe care le vor disputa în cadrul Cupei Bazinului Dunărean, F.R.F.A. le va organiza partide de câte ori va avea ocazia.

Astfel, la 14 Aprilie, echipa României de juniori va juca în deschidere la România B—Turcia, Slovacia sau Istanbul, cu o selecționată din provincie.

Două jocuri EGIPT = GRECIA la 3 și 10 Martie la Alexandria și Cairo

ATHENA. — Tratativele dintre federațiile greacă și egipteană pentru un turneu al echipei naționale elene în Egipt, se apropie de sfârșit.

Principial s'a stabilit ca Grecia să joace la 3 Martie la Alexandria și la 10 Martie la Cairo, cu echipa Egiptului.

Fostul campion semi-greu al Franței Charles Rutz, a recoltat o victorie muncită greu, în fața lui Roger Besneux

In cadrul unei mari gale de box care s'a desfășurat în Circul Medrano din Paris în ziua de 9 Februarie a. c., Charles Rutz, fostul campion al Franței la categoria semigrea, a recoltat o victorie — muncită din greu — la puncte în fața lui Roger Besneux pe o distanță de 10 reprize.

In celelalte matchuri Kid Barran a învins net la puncte pe Roger Petit iar Medina și Fournier au terminat la egalitate.

La școala de antrenori: cursul de prim ajutor

Echipa României invitată în Turcia pentru 3 jocuri în luna Martie

F.R.F.A nu poate accepta oferta, dar va invita echipa Turciei sau a orașului Istambul la București, la 14 Aprilie

Relațiile footballistice româno-turcești nu au putut fi niciodată strânse, pentrucă împrejurările au fost de așa natură că atunci când România propunea, Turcia nu putea accepta și invers.

Istoria se repetă.

F.R.F.A. a primit eri o telegramă — foarte confuză, de altfel — din partea federației din Ankara.

TURCII INVITA ECHIPA ROMANIEI PENTRU TREI MATCHURI CARE SA SE DISPUTE LA 9, 10 ȘI 19 MARTIE LA ISTANBUL ȘI ANKARA, PENTRU CARE OFERA SUMA DE 2500 DE LIRE, CUM ȘI REVANȘE.

Datele nu suntem siguri dacă sunt cele exacte, din cauza redactării telegramei.

In ce privește federația română, aceasta nu poate accepta invitația pentrucă în Martie campionatul va fi în plină desfășurare.

In schimb, în răspunsul pe care-l va trimite forului turc, F.R.F.A. face o contra-propunere : să joace echipa Turciei la București, la 14 Martie, contra României B.

După informațiile pe care le deținem, dacă F.R.F.A. nu va reuși să realizeze matchul România B—Turcia sau România B—Slovacia, atunci va invita echipa selecționată a orașului Istanbul.

Editura Societății Anonime „Universul", București, Str. Brezoianu No. 23—25 — România

Taxa poştală plătită în numerar conform aprobării dir. generale p. t. t. nr. 24.464/939

2 LEI

UNIVERSUL

8 PAGINI

44 - 1940

Redacţia şi Administraţia: Palatul „UNIVERSUL" str. Brezoianu 23—25. Telefon: Centrala 3.30.10; Redacţia 4.21.81. Redactor responsabil EUGEN DUMITRESCU

Proprietar: „Universul", S. A.
Adm.-delegat: STELIAN POPESCU
Inscris sub No. 167, Trib. Ilfov

Nr. 44. — Anul III BUCUREŞTI.—Sâmbătă 17 Februarie 1940

ABONAMENTE:
Pentru grupări sportive 1000 lei anual

1 an LEI 500
6 luni LEI 270
3 luni LEI 150

Un organizator berlinez vrea să angajeze mai mulţi boxeuri români pentru luna Martie

Oferta a fost făcută lui V. Şerbănescu, care vizează pe Cionoiu, Gorun, Gh. Popescu, ş. a.

Vasile Şerbănescu, campionul României la toate categoriile, a primit pe ziua de ieri o interesantă scrisoare din partea unui organizator berlinez, prin care acesta îşi exprimă dorinţa de a organiza o gală internaţională de box româno-germană, la Berlin.

Organizatorul îi lasă latitudinea de a alege cei mai buni boxeuri ai noştri din categoriile : mijlocie, cocoş, şi probabil pană.

Ca semi-greu lui Şerbănescu îi va fi opus un adversar care urmează a fi desemnat ulterior.

In ce priveşte celelalte categorii, Şerbănescu vizează pe următorii boxeuri: Const. Cionoiu, campionul României la „mijlocie"; Ion Gorun, deţinătorul titlului la „cocoş"; Gheorghe Popescu, campionul naţional la „pană"; Panaitescu - Zigotto, care deţine pe acel al categoriei muscă"; Anton Oşca şi Sandu Ion. Cu acesta va lua contact spre a stabili condiţiunile şi lotul ce urmează a face deplasarea.

Gala, după toate probabilităţile, va avea loc cam pe la jumătatea lunei Martie, iar boxeurii români cari vor fi angajaţi, nu este exclus să fie programaţi la mai multe reuniuni.

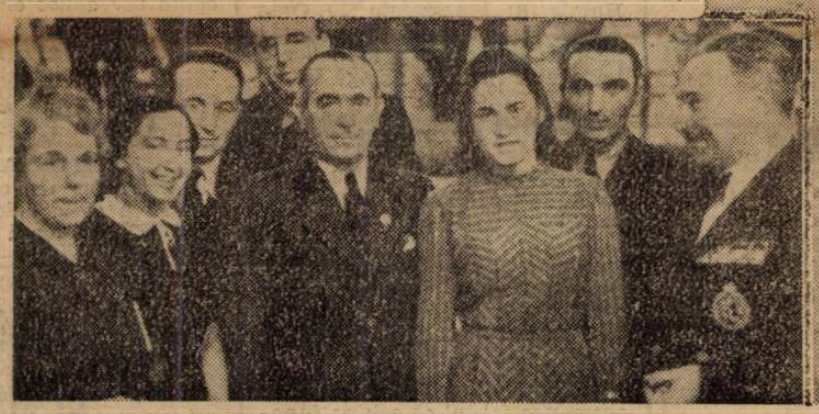

REMINISCENŢE DIN „SAPTAMANA INTERNAŢIONALA DELA GARMISCH". — IN DREAPTA: Trei graţii ale patinajului artistic în pauza antrenamentului: frumoasele blonde surorile Botond (Ungaria) şi colega lor Romica Pop (România); JOS: d. Tschammer und Osten, fuehrerul sportului german, în mijlocul delegaţiei române (dela stânga la dreapta : d-na Pop, d-na Timcik-Minculescu, Fieraru, Minculescu, Tschammer und Osten, d-ra Romica Pop, Bindea şi N. Boerescu).

Echipele divizionare din Capitală s'au antrenat eri pe ninsoare
Reportajele în pag. 2-3

VENUS-SOCEC. — Acţiune la poarta Venusului, Sfera se pregăteşte să atace

Hungaria şi Ujpest invitate în România

Echipa lui Cseh urmează să joace de Paşti la Timişoara şi Arad

Anul acesta — în primăvară — se pare că Bucureştii nu vor găzdui turnee internaţionale. Programul oficial prea încărcat nu permite asemenea organizări, iar singurele date libere nu convin, deoarece sunt în cursul săptămânii.

Se pare însă, că activitatea internaţională se va... muta în provincie !

Intr'adevăr, aici datele la care joacă echipele naţionale al României sunt libere şi grupările pot organiza jocuri cu echipe străine.

După proectele pe care le-a anunţat, pe primul plan se va impune Timişoara.

Acum câtva timp am anunţa că districtul timişorean va duce tratative pentru angajarea selecţionatelor Vienei, Budapestei şi Belgradului.

Astăzi, suntem în măsură să anunţăm că la Timişoara vor evolua şi echipe de club.

Cu prilejul vizitei la Budapesta, d. Liviu Iuga a făcut propuneri echipelor binecunoscute Hungaria şi Ujpest, ca să joace în România.

Hungaria urmează să joace de Paşti la Timişoara şi Arad. In ce priveşte pe Ujpest, nu se ştie încă unde va evolua.

Campionatele naţionale de patinaj artistic se dispută Sâmbătă şi Duminică la Cluj

Comitetul regional de patinaj comunică :

Campionatele Naţionale de Patinaj Artistic se vor disputa la Cluj în zilele de Sâmbătă 17 şi Duminică 18 Februarie a. c.

Arbitru din partea Regiunii Bucureşti va fi d. Rudy Schmettau.

CONCURSUL POPULAR DE LA BUCUREŞTI AMANAT

Concursurile populare de patinaj ce urmau să aibe loc Sâmbătă, 17 Februarie pe Patinoarul Oteteleşanu-Bucureşti se amână pentru o dată ce se va hotărî ulterior.

Football Football Football Football Football Football Football

F.C. Carpaţi

a cerut din nou amânarea matchului cu Olympia, dar în zadar

Arbitrul a fost schimbat

Matchul de cupă — restanţă — F. C. Carpaţi—Olympia se va disputa sigur Duminică. Aceasta o ştie toată lumea.

Numai F. C. Carpaţi se pare că nu. Dovadă că eri a încercat din nou să obţină amânarea, pe motiv că la Baia Mare ninge încontinuu.

F. R. F. A. însă, nu a aprobat această nouă cerere.

Dealtfel, aseară a fost schimbat arbitrul matchului. In locul d-lui Soran a fost delegat d. Boldur. In cazul când acesta se va declara indispensabil atunci —de comun acord între cele două echipe — partida va fi condusă de d. Almăjan.

A. G. E. R. va deveni

pepiniera grupării F. C. Rapid?

Incă de acum câteva luni, au început tratativele, între conducătorii grupării A.G.E.R. şi F. C. Rapid în sensul ca echipa „electricienilor" să devină pepiniera Divizionarilor. Tratativele au fost întrerupte la un moment dat şi se părea că nu vor mai fi reluate.

SUNT ŞANSE DE REALIZAT ?

Aseară am întâlnit unul din conducătorii A.G.E.R.-ului. De la d-sa am putut afla că tratativele au fost reluate din nou şi sunt şanse de realizare.

In cazul când se va ajunge la un acord, A.G.E.R. va avea o nouă conducere şi totdeodată o echipă remaniată.

Antrenamentele şi matchurile le va susţine pe stadionul Giuleşti.

Echipa urmează să fie antrenată de Vilachi şi în acest caz A.G.E.R. va juca un important rol în campionat.

Deocamdată, dăm aceasta ca o informaţie urmând să revenim cu amănunte odată ce aceasta va fi un fapt împlinit.

Olimpia pleacă astăseară la Baia Mare

Olympia a făcut ieri ultimul antrenament pentru matchul de la Baia Mare.

A fost primul contact cu mingia, căci a jucat la două porţi, cu Monitorul Oficial, pe care l-a învins cu 3:2 prin punctele marcate de Crăciunescu, Bermoser şi Stoian.

Pentru învinşi au înscris Baneş şi Mitu.

Pentrucă ambele echipe erau la primul match s'a jucat numai o repriză de 45 minute.

Bucureştenii pleacă astă seară la ora 7.15 din gara de Nord

Face deplasarea un lot de 14 jucători: Stănescu Valentin, St. Ionescu, Adoc, Arsici, Aştileanu, Cain, Cuedan, Georgescu, Crăciunescu, Bermoser, Cireş, Vaguş, Stoian şi Florea.

S'ar putea totuşi ca Cireş să nu poată pleca.

Este probabil ca să însoţească echipa şi d. E. Odăgescu, preşedintele ei de onoare.

In al doilea match Anglia a învins Franţa cu 1-0 (1-0)

Paris, 15. — Azi după amiazi s'a disputat pe stadionul municipal din Reims al doilea match de football între echipele naţionale ale Franţei şi Angliei.

Cele două echipe au aliniat formaţiile din primul match.

Anglia a învins cu 1:0 (1:0)

100 minute: 13-1 (8-0) pe Splaiu

Cu toată ninsoarea de eri după amiază, Venus a rămas fidel programului său de antrenament şi începând dela ora 15 a jucat matchul amical cu Socec-Lafayette.

In ciuda terenului complet acoperit cu un strat gros de zăpadă, jocul a fost bun, echipele vădindu-se în formă bună.

Venus a câştigat categoric cu 13—1 (8:0).

REPRIZE MARI

Pentru a încerca stadiul de pregătire al echipei, antrenorul Ianossy a dispus să se joace două reprize a câte 50 minute.

Toţi jucătorii au dat deplină satisfacţie, dovedind că pregătirile făcute până acum au dat roade excelente.

FORMAŢIILE ŞI PUNCTELE

Atât Venus cât şi Socec Lafayette au întrebuinţat toţi jucătorii disponibili:

VENUS: David-Sfera, Negrescu-Demetrovici (Bărbulescu), Iuhasz, Lupaş (Cearughin)-Iordache (Orza), Ploeşteanu, Humis (Carciog), Bodola (Petea), Orza (Bodola).

SOCEC: Paraschivescu (Ionescu)-Sitaru, Thedorescu-Gheorghe (Dobeş), Ghidriceanu, Kongo-Mihalovici, Grecu, Berbeacă, Barbu (Zorca), Radu.

Punctele au fost înscrise de Humis (3), Ploeşteanu (3), Orza (3), Iordache (2) şi Bodola (2) pentru Venus, iar pentru Socec Lafayette extrema stângă Radu.

VENUS A JUCAT „TARE"

Campionii naţionali au jucat la fel cum fac în partidele de campionat şi rezultatul se vede. Jucătorii s'au mişcat cu foarte mare uşurinţă, dovedind o condiţie fizică excepţională. Trebue să ţinem seama că terenul a fost foarte greu şi jucătorii au rezistat perfect.

Este demn de remarcat de asemenea faptul că echipa funcţionează ca un mecanism perfect şi că fiecare jucător îşi dă seama că face parte dintr'un ansamblu şi joacă în consecinţă.

Campionatul Grupărilor neafiliate

In vederea începerii activităţii pe anul curent, se convoacă de urgenţă toţi delegaţii grup. în ziua de 20 Febr. a. c., la sediul Neafiliatelor între orele 19 şi 21.

Adunarea generală a clubului F. C. Nistru

Chişinău. — Duminică 11 Febr. a avut loc în sala festivă a Primăriei, adunarea generală a grupării F. C. Nistru.

Au luat parte la această adunare, care s'a desfăşurat într'un cadru de solemnitate, dar într'o atmosferă amicală, d-nii: maior Cristodorescu, preşedintele grupării; g-ral Marinescu, Gh. Păun, L. Tilman, L. Garbuz, lt Bolocan, Gh. Procopov, V. Şestacu, secretar, toţi jucătorii, ziarişti şi foarte mulţi suporteuri ai roş-albaştrilor. Şedinţa este deschisă de d. preşedinte, care acordă cuvântul d-lui Tilman. D-sa expune gestiunea grupării pe anul 1939 şi schiţează proectul de buget pe anul 1940 care se ridică la o sumă foarte mare. După aceasta jucătorii au semnat noile foi de legitimare, semnând absolut toţi jucătorii. Au vorbit în continuare d-nii: g-ral Marinescu, Gh Păun şi alţii. Din partea jucătorilor a vorbit Gh. Mocanu, care a asigurat conducerea că jucătorii vor depune toată silinţa pentru a satisface conducerea. Ultimul a luat cuvântul d. maior Cristodorescu, care, vădit emoţionat de cuvintele vorbitorilor, a răspuns tuturor mulţumind şi asigurând pe cei prezenţi că va da tot concursul său, pentru ca foot-ballul basarabean să-şi reocupe locul pe care îl merită în ierarhia foot-ballului românesc. D-sa e expus programul de activitate a grupări F. C. Nistru pe anul 1940 care a impresionat plăcut asistenţa şi asupra căreia vom reveni pe larg într'unul din numerile noastre viitoare.

CONVOCARI

Se aduce la cunoştinţa tuturor jucătorilor clubului „Comro", să se prezinte Vineri 16 c., orele 19, la sediul clubului din str. Lipscani nr. 27.

Orice absenţă din partea jucătorilor va fi aspru sancţionată.

● *„UNIVERSUL" anunţă pe juniorii săi cari nu au adus până în prezent 4 fotografii, să se prezinte astăzi Vineri 16 şi mâine Sâmbătă 17 Febr. crt., la ziarul „Universul" între orele 10—12 şi 2—6 la domnul Bellu, pentru a fi fotografiaţi. Cei ce au fotografii le pot aduce. Totodată vor aduce orice act de indentitate.*

● A. S. DISTRIBUŢIA convoacă pentru astăzi 16 Februarie crt. în vederea antrenamentului toţi jucătorii echipei prime şi juniori.

● IN VEDEREA preschimbării licenţelor de către F.R.F.A. pentru a evita aglomeraţia, A. S. AGER convoacă de urgenţă pe toţi jucătorii săi la sediul din calea Victoriei nr. 29, etaj II între orele 10—12 şi 20—21, cunoscând că nerespectarea acestei convocări atrage imposibilitatea participării la campionat şi suspendarea automată de către F. R.F.A.

● SE reaminteşte tuturor jucătorilor grupărei A.C.S.A. că antrenamentele de educaţie fizică ce se face în sala A.S.F.C., sunt absolut obligatorii.

Ele se ţin în fiecare Marţi, Joi şi Vineri între orele 19—21.

Cei ce nu se vor prezenta vor fi sancţionaţi.

Numai condiţie fizică la Mogoşoaia

Pentru eri, Juventus proectase un match de antrenament cu Adesgo. Zăpada a silit pe dirictuali să rămână în casă.

Şi atunci roşi-albaştrii au făcut antrenament de condiţie fizică timp de o jumătate de oră.

Au participa: Sadovsky, Endreffy, Tătar, Petrescu, Palmer, Brandabura, Şincu, Prassler şi Dunăreanu.

Dragomirescu şi Oană, cari sunt loviţi au fost lăsaţi să se repauzeze, iar Variassy, Micu, Gorgoniu, Vulcănescu şi Naciu sunt militari.

Duminică au fost angajate două „jumătăţi" de matchuri cu Fichet şi Adesgo.

Se reînfiinţează comisiunea centrală de control financiar

In vederea adunării generale a federaţiei de football, care după svonurile cari circulă în cercurile bine informate va aduce modificări importante în viaţa noastră footballistică, se fac deocamdată numai proecte.

Unul dintre acestea este reînfiinţarea comisiunei centrale financiare. Aceasta a mai funcţionat acum câţiva ani la federaţie, dar a fost desfiinţată, deoarece s'a susţinut că atribuţiunile ei ar cădea de drept în sarcina cenzorilor.

In realitate, lucrurile nu stau tocmai astfel. Cenzorii nu sunt altceva decât o emanaţie a adunării generale şi controlul lor se exercită periodic. Or, fără a ne gândi măcar să insultăm pe cineva, socotim că ar fi necesară reînfiinţarea acestei comisiuni, care ar exercita controlul pe care are atribuţia să-l exercite comitetul federal, atât asupra ligilor şi districtelor cât şi în administraţia centrală a F. R. F. A.

SPECTACOLE

Teatre

OPERA: Trubadurul.
NAŢIONAL: Magda.
STUDIO: Clownul.
REGINA MARIA: Nuca de cocos.
SARINDAR: D-şoara Butterfly.
MUNCA ŞI VOIE BUNA: Vreau să muncesc.
COMOEDIA: Taifun.
SAVOY: Radio Tănase.
ALHAMBRA: Pe frontul Alhambra.
LIGA CULTURALA: Prometeu înlănţuit.
ALHAMBRA BABY: Baby iubeşte.
TEATRUL ATELIER: Relache.

Cinematografe

SCALA: „Capcana" şi jurnal Paramount.
ARO: Ultima noapte şi jurnal.
CAPITOL: Cântecul Deşertului şi jurnal Fox şi O. C. R.
TRIANON: Andy Hardy milionar, jurnal francez de război şi jurnal Paramount nou.
CARLTON: Suferinţele tânărului Werther şi jurnal Fox.
REGAL: Rivala şi Jurnal Paramount.
SELECT: La capătul pământului.
FEMINA: Dincolo de ziduri.
ARPA: Alarmă în miezul nopţii şi jurnal
PALAS BULEVARD: Vârsta ispitelor şi Stan şi Bran eroi fără voie.
ROXY: Ţara fără femei, jurnal Ufa şi Fox.
ELISEE: Iarmarocul şi jurnal Paramount
FORUM: Iluzii şi Nebuniile vacanţei.
OMNIA: Cei trei muşchetari şi Honolulu.
RIALTO: Fata bătrână şi Eu sunt legea.
AIDA: Fata bătrână şi Ţiganii.
AMERICAN: Când felinarele se sting şi Delir.
BIZANTIN: Aventuriera şi Bătălia aurului.
BARCELONA: Victoria suverana Angliei şi Fraţii Ritz şomeri.
CARMEN: Poveste tristă (film românesc) şi Jertfa supremă.
COTROCENI: Adevărul îndrăcit Bătălia aurului şi 2 jurnale Fox şi româneşti.
DACIA: Noaptea destinului şi Stan şi Bran eroi fără voie.
DIANA: Suez şi Focul din Chicago.
DICHIU: Nu vreau să mor şi Scandal fără motiv.
EDISON: Stăpânul junglei (operă completă) şi trupa Georgescu-Iaşi
FLORIDA: Cei trei muşchetari şi Hanul groazei.
FRANKLIN: Ea şi El şi Amanda.
GRAND: Gunga-Din şi Fraţii Ritz în călăreţii veseli.
GLORIA: Fata bătrână, Hoinarul şi Jurnal.
ILEANA: Cântecul eroilor şi Se aprind făcliile (film românesc).
IZBANDA: Tarzan în exil şi Stan şi Bran eroi fără voie.
LIA: Fata bătrână şi Eroul dela Marna.
LUCIFER: Farandola şi New-York sub teroare.
LIZEANU: Oameni de mâine şi Vis de tinereţe.
MARNA: Delir, Andy Hardy comboy şi Trupa de reviste Titi Mihăilescu.
MARCONI: Se aprind făcliile, Miss Catastrofa, jurnal, trupa de reviste şi comedii D'Ayol.
MILANO: Stan şi Bran aviatori şi Soţul meu conduce ancheta.
MODEL: Evadatul din Alcatraz şi Trader Horn.
MIORIŢA: Vin ploile şi Oameni de cauciuc şi jurnal
NISSA: Eu sunt legea şi Totul pentru dragoste.
NONI: Senorita şi Stan şi Bran alpinişti.
NERO: Misiunea dr. Childari şi Stan şi Bran, eroi fără voie.
ODEON: Vin ploile şi Beţia aurului
PACHE: Desmoşteniţii soartei şi Aventuriera.
PAX: Kentucky şi Drumont detectiv.
PARIS: Brodway, str. Noroculuî, Paradisul în doi.
RAHOVA: Delir şi Caterina cea mică.
REX: Se aprind făcliile şi Cheie de aur.
SPLENDID: Stan şi Bran aviatori şi Un înger de fată.
TOMIS: Vin ploile şi Paradisul îndrăgostiţilor
TRIUMF: Union Pacific şi Shirley salvează America.
UNIREA: Cei trei muşchetari şi Bengali.
UNIC: Fata bătrână şi Eroul dela Marna.
VOLTA BUZEŞTI: Cei 7 eroi şi Poltava.
VERGU: Minciuna sfântă (Tragedia mamelor) şi Bătălia aurului.
VOLGA: Bengali şi Filmul românesc O noapte de pomină.
VENUS: Nevasta brutarului, Departe de ţară şi Jurnal.
VERGU: Minciuna sfântă (Tragedia mamelor) şi Bătălia aurului.

Football Football Football Football Football Football Football

In primele etape de campionat echipele bucureştene vor avea o superioritate certă asupra celorlalte

Secretul: pregătirea lor continuă şi raţională faţă de quasi inactivitatea echipelor provinciale

Actuala ediţie a campionatului naţional va fi o luptă mare. Este un adevăr, care apare tuturor ca incontestabil. Tot atât de puternic este însă şi acela că în returul campionatului naţional, echipele bucureştene vor juca un rol hotărîtor.

Cel puţin în primele etape, cele cinci echipe din Capitală vor arăta o superioritate tehnică şi de condiţie, care poate conduce la foarte multe surprize.

ANTRENAMENTE REGULATE, IATA SECRETUL

Afirmaţia de mai sus priveşte mai ales echipele din Capitală, care joacă în deplasare, căci în aceste matchuri superioritatea lor momentană va fi mai evidentă. Secretul este uşor de descoperit.

In timp ce toate echipele din restul ţării se antrenează foarte neregulat din cauza condiţiilor atmosferice nefavorabile, cele cinci grupări divizionare bucureştene şi-au continuat cu punctualitate programul de lucru. Indiferent dacă ploua sau ningea şi era frig ca pe frontul finlandez.

In modul acesta ele îşi vor desăvârşi condiţia fizică şi ca şi pe ghiaţă cu aceeaşi seriozitate şi intensitate, vor avea marele avantaj că vor fi acomodate cu terenul.

Iar acomodarea cu un teren de joc nu este în football o vorbă atât de goală cum s'ar crede.

O NOTA DE MATURITATE

Regularitatea, cu care se antrenează echipele bucureştene, se cade a fi remarcată şi pentru motive mai puţin technice. Ea poate constitui — orice s'ar spune — o notă de maturitate pentru grupările noastre.

Campionatul naţional este conceput în realitatea lui. Ca o competiţie mare, dificilă, care nu poate fi absolvită decât prin efort continuu şi organizat.

Mai mult decât orice alt aspect, această seriozitate trebue să ne bucure deopotrivă pe toţi.

vor implini deficienţele technice, fatale pentru orice început de sezon.

ACOMODAREA !

Nu se poate face nicio consideraţie precisă atunci când raţionamentul este legat de vreme, acest clasic factor variabil.

In orice caz, este de presupus că primele două etape se vor disputa pe terenuri mai mult sau mai puţin „impracticabile" din cauza zăpezii. Şi atunci echipele bucureştene, cari s'au pregătit pe zăpadă

Grasshoppers învins în optimile de finală ale cupei Elveţiei

Duminică s'au disputat în Elveţia optimile de finală ale Cupei Elveţiei.

Singura surpriză este infrângerea formaţiei Grasshoppers, din partea lui St. Gallen.

Iată rezultatele:

Lugano-Lachen	8:2
St. Gallen-Grasshoppers	2:1
Young Fellows-Lucerne	3:0
Young Boys-Gerlufingen	5:1
Chaux de Fonds-Forward	1:0
Aaran-Nordstern	3:3

Celelalte două matchuri au fost amânate.

Astăzi din nou zi de antrenamente

Nici astăzi nu-i zi liberă pentru echipele divizionare bucureştene.

Şi astăzi este zi de antrenamente.

Astfel, Sportul Studenţesc se va antrena după amiază pe terenul A.C.S.A. şi, după cum ne spunea antrenorul universitarilor Csillag, va fi un antrenament distractiv mai mult.

In Obor, Unirea Tricolor va face al treilea antrenament consecutiv, sub conducerea lui Cârjan.

In fine, Rapid se va antrena şi el astăzi în Giuleşti. Dar va face un antrenament uşor pentru a nu obosi pe jucători.

Nici o dificultate din partea Ungariei în calea realizării Cupei Bazinului Dunărean

Mai demult am scris, reproducând din confratele budapestan „Nemzeti Sport", că federaţia ungară va aproba regulamentul Cupei Bazinului Dunărean — după cum afirmau unele cercuri maghiare — numai dacă federaţia română de football va da voe echipelor ungare să joace pe tot cuprinsul României, adică în orice oraş unde ar fi invitate.

Pe noi ne-a surprins această „condiţie"; deasemenea şi cercurile noastre oficiale au rămas surprinse.

Deaceea ne-am adresat d-lui Liviu Iuga, căruia i-am cerut explicaţii.

D-sa ne-a spus că nici nu poate fi vorba de o asemenea condiţie, deoarece există o convenţie încheiată între cele două foruri superioare U. F. S. R. şi O. T. T. potrivit căreia echipele pot juca oriunde sunt invitate.

Deci, Cupa Bazinului Dunărean nu poate fi condiţionată de intensificarea relaţiilor româno-ungare, atâta timp cât aceasta este protocolată în convenţie.

Rapid nu se va mai antrena la două porţi...

...pentruca Bogdan să nu moară de cord

Schaffer a jucat centru atacant dar „înaintarea" a pierdut iar

Schaffer nu este un om lipsit de imaginaţie. Antrenamentele feroviarilor sunt totuşi copiate la indigou.

Lucrul acesta a mai fost remarcat, nu e nou.

Aşa dar, ieri la Giuleşti, antrenamentul a început şi a continuat tradiţional.

Câteva minute de control al balonului: pase laterale, dribling în zig-zag, sprinturi cu mingia.

Singura noutate: a lipsit Sipoş, care stă totdeauna în casă când e vreme ca aceea de ieri; care nu a impiedicat de loc desfăşurarea antrenamentului. Este un amănunt, care trebue subliniat.

APARAREA MAI TARE DECAT INAINTAREA

Incă un fapt, care face ca antrenamentele Rapidului să fie identice, e acela că apărarea e totdeauna mai tare decât linia de atac. Poate pentrucă Baratky joacă fundaş. Dar ieri „linia de atac" a fost întărită cu Schaffer în centru.

Şi de data aceasta apărarea a învins. Cu 8:5.

Iată formaţiile:

APARAREA: P. Rădulescu, Marton, Lengheriu, Moldovanu, Boldiş, Costea, Vintilă. Răşinaru.

INAINTAREA: Negru, Baratky, Florian, Căpuşan, Gavrilescu, Bogdan, Schaffer, Auer.

Punctele au fost marcate de Marton (2), Lengheriu, Costea, Vintilă (3) şi Răşinaru.

Pentru „învinşi" au înscris Căpuşan, Bogdan (3) şi Auer. A fost ultimul match la două porţi, pentrucă Schaffer a interzis dintr'un motiv foarte puternic. După fiecare înfrângere Bogdan este atât de supărat încât ar putea să moară de cord.

Rapid se antrenează şi azi. Duminică în matchul cu Macaby vor fi utilizaţi toţi jucătorii.

Conferinţa d-lui maior I. Dimăncescu la şcoala naţională de antrenori

Ieri după amiazi, la Şcoala naţională de antrenori, d. maior I. Dimăncescu a ţinut o conferinţă, care prin conţinutul şi forma ei a constituit un eveniment excepţional.

Subiectul conferinţei: **„Importanţa antrenamentului şi a spiritului sportiv la football"** ca şi maniera, în care l-a desvoltat conferenţiarul au făcut ca această conferinţă să fie antrenantă.

Elevii antrenori au urmărit-o cu cea mai mare atenţie şi au înţeles, desigur, deplina armonie, care trebue să existe în sufletul atletului modern, ce se pregăteşte pentru luptă.

Remarcăm încăodată valoarea literară, umană şi sportivă a conferinţei d-lui maior I. Dimăncescu şi accentuăm că ea a însemnat un moment de înaltă semnificaţie în viaţa Şcoalei naţionale de antrenori.

Ferencvaros va juca la Zagreb la 24 şi 25 Martie cu Gradjansky

Zagreb. — La 24 şi 25 Martie (Paştele catolic), cunoscuta echipă ungară Ferencvaros va juca în localitate cu Gradjansky.

Shooturi şi bare

● F.R.F.A. a aprobat ca Dragoş Vodă să utilizeze în campionat pe polonezul Jerzewski Wacław dela Pogon din Lwow.

● *Comisia de transferări a anulat legitimarea jucătorului Suciu pentru F. C. Craiova, deoarece a prezentat un model C prin care arăta că nu mai făcuse parte din altă grupare şi în realitate jucase în alt club.*

Comunicat dela F.R.F.A.

In ultima vreme au circulat o serie de versiuni în legătură cu eventuale schimbări la F. R. F. A. Ţinem să precizăm că aceste versiuni nu au nici o consistenţă, ele fiind simple emanaţiuni de ordin personal. Federaţia este preocupată de probleme mult mai importante, cari depăşesc sfera intereselor, în care vor să o circumscrie acele versiuni date publicităţii fără nici o bază de adevăr.

Trebue să adăogăm că în colaborările oferite federaţiei nu a fost vorba de condiţiuni puse de sportivi, cari şi ei nu urmăresc decât ca prin muncă devotată să colaboreze sincer şi entuziast la propăşirea foot-ballului românesc.

In 1940

Jugoslavia se va întâlni de două ori cu Germania

Belgrad, 15. — **In urma unui acord intervenit între federaţiile de football ale Germaniei şi Iugoslaviei, echipele naţionale ale celor două ţări se vor întâlni de două ori în cursul acestui an.**

Prima întâlnire se va desfăşura la 14 Aprilie la Viena, iar revanşa la 1 Noembrie la Zagreb.

Duminică pe Splaiu: VENUS-F.C. PLOEŞTI

Am anunţat că Venus urmează să joace Duminică cu F. C. Ploeşti, probabil la Ploeşti.

Matchul a fost perfectat, dar se va disputa la Bucureşti, Duminică după amiază pe terenul de pe Splaiu.

ATLETISM

Adunarea generală a federației de atletism

Adunarea Generală Ordinară și Extraordinară a Federației Române de Atletism va avea loc la București în ziua de 10 Martie a. c. orele 9 în sala U.F.S.R. str. Gogu Cantacuzino nr. 33 etaj, păstrând aceiași ordine de zi.

Asociațiile Sportive sunt invitate pe această cale să trimită de urgență Secretariatului F.R.A. toate propunerile ce au de făcut la Proectul de Statut întocmit și trimis odată cu convocarea Adunării Generale din 14 Ianuarie a. c.

Comitetul Federal se va întruni în ședință plenară în ziua de Luni 4 Martie a. c., orele 20 la sediul Federației.

Duelul Harbig-Lanzi

a adus dominanța europeană în cursele de 400 și 800 m. plat

Cotidianul sportiv elvețian „Sport Suisse" publică un interesant articol sub semnătura lui Roger Panchard, care luând ca temă duelul Harbig-Lanzi, numărul de senzație al trecutei stagiuni, face o interesantă dare de seamă asupra situației mondiale ale curselor de 400 și 800 m. plat.

*

In anul trecut, cursele de viteză pură, contrar celor întâmplate în anii precedenți, nu merită un post de prioritate în cadrul activității atletismului mondial.

Dacă sprinterii nu au obținut rezultate excepționale, nu se poate spune aceiași lucru despre demifondiști și fondul prelungit.

In cursul anului 1939, doi atleți au dominat net, în două specialități diferite: Rudolf Harbig la demifond și Taisto Maki la fond. Intre ei, acești doi atleți au obținut două noui recorduri mondiale fiecare (400 și 800 m. Harbi și 5.000 și 10.000 m. Taisto Maki), ducându-le la o limită ce pare, ceî puțin pentru un moment, inf'o astfel de situațiune că posibilitățile de îmediată ameliorare să fie reduse.

DUELUL HARBIG — LANZI

Rudolf Harbig, atletul blond din Dresda, s'a afirmat pentru prima dată în 1937, un an după imemorabila Olympiadă dela Berlin.

Invincibil în Germania în 1937 pe 800 m., în 1938 Harbig realizează în concertul atletic mondial performanțe cari au stârnit admirația atleților americani veniți în turneu pe „bătrânul continent".

Cu toate acestea, nimeni nu se aștepta la isprava dela Milano, care era considerată ca apanagiu exclusiv l englezului Woodersoon, alergător tot atât de talentat și pe 1.500 m. ca și pe 800 m.

La o astfel de presupunere este bine să se țină seama că *Harbig nu fuge pentru record, ci pentru a-și întrece adversarii;* acesta este principiul său. Dacă adversarul său îl obligă să fugă în timp record, cu atât mai bine, în caz contrariu victoria îi este suficientă.

Ceiace este exact și s'a petrecut în trecutul sezon.

Germanul a găsit în italianul Lanzi, atletul care îi trebuia pentru stabilirea isprăvilor sale, contrar lui Wooderson care reușise să amelioreze recordurile prin proprie inițiativă. El s'a încrezut în mijloacele sale de atlet excepțional și a reușit ce a vrut.

Forța germanului rezidă deci, în această ușurință de a se lăsa dus de „trenă", dând cursei viteza adoptată de adversarul său. Dar e de notat imediat că o tactică contra unui adversar ca Italia lui Harbig nu are importanță. Lanzi a încercat toate vicleniile posibile, dar de fiecare dată a găsit în extraordinarul finaș al lui Harbig, al doilea punct din forța germanului, obstacolul care i-a împiedecat afirmarea.

(Va urma)

SPORTURI DE IARNA

Mâine, de pe Vârful Furnica, se dă plecarea în cursa de coborîre a campionatului național

Duminică, pe Valea lui Carp, se dispută campionatul național de slalom. Pregătirile au luat sfârșit. Azi se închide pârtia

Numai o zi ne desparte de campionatele naționale de coborire, sorocite să se dispute anul acesta, ca și altă dată, cu plecarea de pe Vârful Furnica.

Pentru simplii amatori ai sportului pe tălpi, cari părăsesc Sâmbătă Capitala spre a se refugia într'un loc tăinuit din lumea munților de pe Valea Prahovei, pentru a se destinde după o săptămână de muncă aplecat asupra unui birou, sau închis între pereții unui atelier, un campionat național de ski are o prea înfimă semnificație. Citește a doua zi rezultatele într'un ziar, le înregistrează și nimic mai mult.

Dar pentru un pasionat, pentru sportivul cu fața bronzată de vânul cei bate puternic obrajii în coborîri vertiginoase, pentru acela ce sacrifică timp prețios pentru a pătrunde în tainele acestui sport, un campionat național, depășește quotidianul.

Săptămâni întregi sunt sacrificate pentru o pregătire cât mai temeinică, în speranța că marea minune, victoria, va fi de partea lui.

Dar acest caracter se potrivește oricărei întreceri naționale de ski.

Cursa de coborîre și slalom au ceva în plus însă. Sunt cele două curse cari cer pregăiri speciale. In timp ce una, coborirea, este o cursă în care elementul technic este predominat de un altul de natură psihică, curajul, cealaltă, slalomul, este de cea mai pură technică.

Când un skieur le pricepe pe amândouă, se spune, cum se spune în atletism, avem de a face cu un skieur complet.

Iată pentru ce aceste campionate ocupă acum, în cel mai înalt grad, preocupările skieurilor și ale oficialilor.

PREGATIRILE AU LUAT SFARSIT

Ultimele pregătiri au luat sfârșit încă de eri. Alegerea pârtiei a fost aceiași ca și în

CIOCOIU

anii trecuți. Insemnarea terenului și toate celelalte pregătiri pe cari le cere o cursă de coborire au fost duse la bun sfârșit.

PISTA SE INCHIDE AZI

După cum am anunțat în numărul nostru de eri, conducerea technică a concursului a hotărît ca începând de azi după amiază pârtia să fie închisă. Aceasta pentru a feri pe deoparte pârtia, iar pe de alta, de a împune concurenților un repaus de o zi, atât de necesar.

TOȚI CONCURENȚII AU SOSIT

In cursul zilei de eri, imediat după terminarea probei de ștafetă dela Poiana-Brașov, a sosit și restul de concurenți.

Cabana dela Vârful cu Dor a fost pur și simplu invadată de această mulțime de concurenți, cari deabia sosiți au și început antrenamentul.

Și poate că această activitate ar fi fost și mai febrilă, dacă timpul ar fi permis-o. Da, pentrucă la Sinaia și sus ninge, ninge mult, o zăpadă deasă și prăfuită de vânt, excelentă pentru ski.

Organizatorii pun mari speranțe în această schimbare a vremii, care nu vor rata interesul și munca ce s'a depus pentru un cât mai reușit succes al acestui campionat.

NUMEROASE PREMII

Dacă partea spectaculară și pur technică a concursului au fost asigurate, nici cealaltă, acea a premiilor, nu a fost neglijată.

Pe lângă plachetele federației, splendide lucrări de artă, mai sunt în luptă numeroase cupe, ce vor răsplăti cu prisosință pe cei mai buni.

PRIMARIA SINAIA DA CONCURSUL

In urma convorbirilor avute de d. av. Vasile Nicolau, membru în biroul F. R. S., cu conducătorii Sinaiei, reprezentați prin d. Cezar Popescu, primarul orașului, s'a ajuns la un acord perfect și anume că primăria înțelege să dea un cât mai mare concurs la succesul campionatelor.

Astfel Duminică seara, după terminarea concursurilor, într'unul din restaurantele locale, va avea loc ceremonia împărțirei premiilor, după care primăria orașului va pune la dispoziția concurenților și oficialilor un bogat bufet.

Deasemenea nu trebuie trecută cu vederea larga înțelegere de care au dat dovada organele militare din localitate, cari au pus la dispoziția organizatorilor echipe de soldați utilizați la pregătirea pârtiei de coborire cât și a aceleia de slalom.

Buletin meteorologic

Zăpada căzută în mare cantitate în toată țara intensifică activitatea skieurilor în toate stațiunile de sporturi de iarnă

Zăpada, căzută în ultimele zile și în special cea de ieri, va da posibilitatea amatorilor de sporturi de iarnă să desfășoare o intensă activitate.

Sinaia și valea lui Carp vor fi teatrul campionatelor naționale, ultimă probă din cadrul săptămânii skiului.

La Diham, Predeal, pe Postăvaru, ca și în Poiana Brașovului, pasionații skiului din Capitală, de pe valea Prahovei ca și cei din Brașov, vor petrece Sâmbătă și Duminică două zile minunate.

Nu se poate spune că, în această iarnă, skiul nu a avut un șezon bogat.

*

Oficiul Național de Turism, Serviciul Circulației Turistice, comunică următorul Buletin Meteorologic Sportiv depe datele zilei de 15 Februarie 1940:

PREDEAL. — Grosimea zăpezii 40 cm., timp frumos. Temperatura —10°. Zăpadă înghețată favorabilă pentru sky și ascensiuni. Vizibilitatea 10 km.

SINAIA (cota 1400). — Grosimea zăpezii 63 cm., timp frumos. Temperatura —8°. Zăpadă prăfuită, favorabilă pentru sky și ascensiuni. Vizibilitatea 10 km.

VATRA DORNEI (Parcul stațiunii). — Grosimea zăpezii 25 cm., timp frumos. Temperatura —16°. Zăpadă prăfuită, favorabilă pentru sky și ascensiuni. Vizibilitatea 10 km.

CABANA SUHARD (Vatra Dornei). — Grosimea zăpezii 64 cm., timp frumos. Temperatura —18°. Zăpadă prăfuită, favorabilă pentru sky și ascensiuni. Vizibilitatea 10 km.

CARANSEBEȘ — MUNTELE MIC. — Grosimea zăpezii 50 cm., timp frumos. Temperatura —5°. Zăpadă prăfuită, favorabilă pentru sky și ascensiuni. Vizibilitatea 20 km.

BOREȘCO. — Grosimea zăpezii 32 cm., timp frumos. Temperatura —10°. Zăpadă viscoliță, favorabilă pentru sky și ascensiuni. Vizibilitatea 10 km.

BUȘTENI. — Grosimea zăpezii 57 cm., timp frumos. Temperatura —6°. Zăpadă înghețată nefavorabilă pentru sky și ascensiuni. Vizibilitatea 10 km.

STANA DE VALE (Hotel Excelsior). — Grosimea zăpezii 50 cm., cerul parțial acoperit. Temperatura —23°. Zăpadă prăfuită, favorabilă pentru sky și ascensiuni. Vizibilitatea 4 km.

Campionii României de fond sunt cunoscuți

Brașovul și Predealul și-au împărțit titlurile

Ieri, au luat sfârșit la Poiana Brașovului campionatele de fond ale României. Găsim interesant să facem o recapitulare, publicând lista skieurilor și cluburilor cari au reușit să-și însușească titlul de campioni naționali la sărituri, speciale și combinate, fond și ștafetă.

SARITURI Seniori
Speciale: Gros (KSV).
Combinate: Covacsy (CTB).

Juniori
Speciale: Welkens (CTB).
Combinate: Welkens (CTB)

FOND Seniori
18 km.: Kovacsy (CTB).
Ștafetă: I. A. R.

Juniori
6 km.: Iacob C. (Amicii Predealului).
Ștafetă: Clubul Sportiv Predeal.

Campionatele României de ștafetă s'au terminat ieri în plin succes

I.A.R. și Clubul sportiv Predeal campioni naționali. Cum s'a desfășurat ultima zi a concursurilor dela Poiana

Poiana, 15 (Prin telefon).— Partea a doua din săptămâna skiului s'a terminat astăzi, obținând un desăvârșit succes.

Cele două probe de ștafetă au întrunit la start, pe lângă cele mai bune echipe din țară și un impresionant număr de spectatori.

CUM S'A DESFAȘURAT CONCURSUL

Incepând dela ora 9 dimineața, Poiana începe să se populeze cu concurenți și spectatori veniți dela Brașov. După apelul concurenților se dă plecarea în prima competițiune, stafeta 4×10 km. rezervată alergătorilor seniori.

UN DUBLU SUCCES AL CLUBULUI I. A. R.

Stafeta 4×10 km. a întrunit la start patru echipe cu un efectiv de 24 concurenți.

Victoria a revenit primei echipe a clubului I. A. R., care a obținut un succes desăvârșit, reușind să-și clasifice cele două echipe în primele două locuri. Iată acum și rezultatul technic al echipei:

1. I. A. R. — echipa A. — 3 ore 44 m. 8 s., campioană națională. Teamul a fost alcătuit din:

Brătulescu-Rășnoveanu-Savu și Covaci Iosif.

2. I. A. R. — echipa B. — 3 ore 56 m. 23 s.

Tomus-Firețeanu-Brezeanu și Nemes.

3. Clubul Sportiv Predeal 4 ore 11 m. 59.

Preda-Tulea-Nistor-Tampa.

4. Uzinele Astra Brașov 4 ore 13 m. 38 s.

Mircan-Herbert-Dringă și Adămuță.

IOSIF COVACI (I. A. R.) A STABILIT RECORDUL PARTIEI

Recordul pârtiei a fost stabilit de Iosif Covaci (I. A. R.), care a reușit să parcurgă 10 km. în 50 m. 56 s.; al doilea a fost Savu (I. A. R.) în 54 m. 42 s.; al treilea Firețeanu (I. A. R.) în 55 m. 06 s.; iar al patrulea Adămuță (U. A. B.) în 55 m. 23 s.

Este cazul să menționăm de asemenea excelenta cursă realizată de tânărul Nemes.

CLUBUL SPORTIV PREDEAL ȘI-A INSUȘIT CAMPIONATUL NAȚIONAL AL JUNIORILOR

Imediat după desfășurarea cursei seniorilor, s'a dat plecarea probei de juniori, care a întrunit la start cinci echipe cu treizeci de concurenți.

Campionatul juniorilor a revenit echipei clubului Sportiv Predeal, urmată de cei dela Amicii Predealului.

Iată rezultatul technic:

1. Clubul Sportiv Predeal 2 ore 0 m, 4 s. Campion național.
2. Amicii Predealului 2 ore 2 m. 11 s.
3. I. A. R. 2 ore 5 m. 54 s.
4. Caraiman, echipa A, 2 ore 13 m. 7 s.
5. Caraiman, echipa B, 2 ore 18 m. 05 s.

CONCURENȚII AU AVUT DE INFRUNTAT UN PARCURS GREU

Parcursul a fost greu. Zăpada înghețată a provocat multe căzături și unele accidente, punând la o grea încercare pe concurenți.

Organizarea campionatului a însemnat un succes pentru clubul I. A. R. și regiunea Țara Bârsei, iar d-nii ing. N. Florescu și V. Voicu merită toate laudele.

IMPARȚIREA PREMIILOR

La ora 14, a avut loc la Pensiunea Turcu împărțirea numeroaselor premii, care au constat din: cupe, medalii și plachete.

In asistență, am remarcat pe d-nii: dr. Cuteanu primarul orașului Brașov, V. Voicu secretar general al municipiului, ing. N. Florescu, ing. Vișiniu, N. Șerbănescu, major Teacă, d-na Barcian, Soare V. Soare, Leny Caler, M. Seculeanu, Corban, Bischoff, Marcus, Ionescu, Căpățână, A. Bartok, Sekey, etc.

Atletismul provincial

Banatul face pregătiri. Sibiul e inactiv. Nicio veste dela Cluj, Brașov și Cernăuți

Trebue s'o recunoaștem și'n atletism Banatul vrea să fie „frunceа". U.D.R.-ul lucrează mai departe serios sub conducerea lui Luchici. Indeosebi e pregătită echipa de cross, cu elemente tinere și câteva achiziții. Dealtfel a Timișoarei va găzdui în primăvară un cross al juniorilor la care se speră un număr neobișnuit de participanți. Ca și U.D.R.-ul, Recașul e preocupat de sezonul atât de aproape. Cel mai bun semn e dărzenia cu care amândouă aceste cluburi își dispută „paternitatea" unui tânăr și talentat fondist.

Tot Timișoara ne promite în afara crossului de primăvară o carte a d-lui Zeno Velceanu închinată sprintului, carte despre care nu amintim alei întâia oară.

Așa cum se exprima și corespondentul nostru din Sibiu „e rușinos ca un oraș cu 50.000 locuitori cu terenuri de sport și cu o tradiție cu care nu multe orașe se pot lăuda, să nu aibe cel mai mic avânt atletic".

Aci s'au desfășurat campionatele femenine. Dar de-atunci, și mai ales acum nicio grijă pentru atletism, niciun efort de realizare. Totuși elevi îndrăgiți de un sport pe care ei nu'nțeleg decc nu e încurajat, au profitat de prezența în localitate a d-lui Valeriu Mitrea din comisia de marș a F.R.A-ului și l-au rugat pe d.sa să intervină la federație pentru un alt destin al atletismului sibian.

Dela Brașov Cernăuți și Cluj nicio veste. Să nădăjduim că se lucrează, mai ales că în Ardeal sălile de gimnastică nu sunt niei atât de prost amenajate.

Cluburile afiliate vor primi cât de curând în dar — ni s'a spus — Buletinul F.R.A., conținând o bogată sinteză a anului atletic și o tabelă a celor mai bune performanțe.

Dar lucruri noui despre atletismul provincial vom afla în apropiata adunare generală, din Martie, pe care și noi și cluburile o așteptăm nerăbdători.

De pe pistă...

● Atleții Venusului sunt rugați a lua parte azi, între orele 3—5 p. m., la antrenamentul ce se face în sala ACT din strada Luterană. După antrenament se va forma echipa atleților pentru matchul de volley-ball de Duminecă. Sunt convocați: Hidișoanu, Șimu I, Ludu și'ndeosebi frații Cunescu și Forgaci.

Incepând de astăzi, cabana dela Vârful cu Dor va fi rezervată numai concurenților

La cererea Federației Române de Ski, clubul S. K. V. a pus în întregime la dispoziția organizatorilor campionatelor naționale cabana dela Vârful cu Dor.

Incepând de astăzi, deci, turiștii nu vor mai avea acces în casa dela Vârful cu Dor.

Cei cari doresc să asiste la campionate pot dormi la cabana Regele Carol II de pe Jepi sau în Sinaia.

Casa S. K. V. are o capacitate de circa 100 locuri, care vor fi ocupate de concurenți, concurenți, oficiali și de instructorii care se vor prezenta la cursul de unificare.

Sâmbătă sau Duminică se dispută finala campionatului școlar de hockey

Colegiul Național Sf. Sava a câștigat prima semifinală învingând ușor echipa liceului „Mihai Eminescu". Clasificarea aceasta este extrem de meritorie și este de notat faptul că în acest sezon echipa colegiului n'a fost învinsă.

Finala se va disputa Sâmbătă sau Duminică și al doilea finalist îl va procura învingătorul din a doua semi-finală. Adică după probabilitățile aceasta va fi formația puternică a liceului Principele Carol care în matchul cu „Sfântul Gheorghe" a arătat o valoare incontestabilă, având înaintarea extrem de eficace.

Finala va fi deci o luptă pasionantă meritând o atenție deosebită.

Mâine, în cepe al doilea curs de ins tructori la Vâ rful cu Dor

Conform ho tărîrii luate de Federația Ron cursul zilei de mâine va începe la Vârful cu Dor cel de al doilea curs pentru unificarea metodei de predare a skiului.

Acest curs e ste rezervat numai instructorilor, care din diferite motive nu s'au putut prezenta la cursul dela Diham.

PING-PONG

Macabi a câștigat cupa av. Weinberg-Verea

Mircea Poenaru-Bordea campion la gazetarii sportivi

Eri au continuat în sala Macaby probele contând pentru ziua a doua a Cupei av. Weinberg-Verea.

S'au disputat numai două probe: gazetari sportivi și cat. III, renunțându-se la categoriile rezervate doamnelor, fiindcă Aurora nu s'a prezentat.

In urma acestor fapte, câștigătorul cupei este gruparea bucureșteană Macaby, urmată la mare diferență de Steaua, Aurora, etc.

GAZETARI SPORTIVI

Cea de a doua probă deschisă ziariștilor de specialitate, s'a bucurat de un mare succes.

Au participat următorii concurenți: Banu și Bădescu, M. Teslaru, Criven, L. Dragu, G. Anton, M. P. Bordea, A. Nol, N. Munteanu, L. Monta, Anton Manole, etc.

FILMUL MATCHURILOR

In primul match al zilei se întâlnesc M. Poenaru-Bordea și Crivan. Primul se califică ușor, dispunând de Crivan în două seturi.

Cel mai „disputat" match al zilei este între Anton Manole și Lică Dragu în care superioritatea alternează și de o parte și de alta, învingătorul desemnându-se după 3 seturi în persoana lui A. Manole.

Rivalitatea dintre Teslaru și Munteanu, este trancată în favoarea primului.

In turul al doilea, se întâlnesc într'un match decisiv Mircea Poenaru-Bordea și Vasile Bădescu. După un joc foarte disputat în care fiecare a avut momente de superioritate, victoria revine „veteranului jucător Poenaru-Bordea.

Banu și Teslaru se califică ușor dispunând de Monta și A. Vasile.

In semifinale se întâlnesc Poenaru-Anton și Banu-Teslaru. In prima întâlnire, Poenaru își confirmă superioritatea câștigând ușor, iar Banu învinge fără drept de apel pe Teslaru.

Finala a prilejuit o luptă înverșunată, în care Poenaru, practicând un joc de clasă ridicată, a învins pe Banu, care are serioase calități pentru acest sport.

Finala a fost arbitrată de d-ra Sanda Maniu.

CUM S'AU COMPORTAT

Regula care să începem cu învingătorul **Mircea Poenaru-Bordea** care fără îndoială a fost cel mai bun om al întâlnirei.

Deși neantrenat, el nu și-a desmințit clasa ridicată. In atac și în apărare a fost egal, apărând minuni imposibile, care i-au stras aplauzele spectatorilor. Singurul care i-a luat un set a fost Bădescu.

Banu, cel de al doilea clasat, s'a prezentat bolnav și a depus toate eforturile pentru o cât mai bună comportare.

La locurile următoare s'au clasat Anton, Teslaru și Bădescu.

CATEGORIA III-a

La această probă victoria a revenit lui Mitică Teslaru care este singurul concurent constant al acestei probe.

La locurile următoare s'au clasat Katz, Stolear, Bădescu, etc.

REZULTATELE TEHNICE GAZETARI SPORTIVI

TURUL I

M. Poenaru-Bordea b. Crivan 21—15; 24—22.

Anton Manole b. L. Dragu 16—21; 21—18; 21—16.

Teslaru b. Munteanu 21-19; 21-15.

TURUL II

M. P. Bordea b. V. Bădescu 17—21; 21—17; 21—15.

Banu b. L. Monta 21—8; 19—21; 21—19.

Teslaru b. A. Manole 21-16; 21-18.

SEMIFINALA

M. P. Bordea b. G. Anton 21—16; 21—16.

Banu b. Teslaru 21—17; 21—16.

FINALA

M. P. Bordea b. Banu 21—12; 21—10.

CATEGORIA III-a

TURUL I

Teslaru b. Polovincik 17—21; 21—14; 21—15.

TURUL II

Stolear b. V. Bădescu 21—17; 16—21; 21—19.

Katz b. Keller 12—21; 21—13; 21—13.

Teslaru b. Bănuș 21—11; 21—19.

Goldstein b. 21—16; 13—21; 21—16.

SEMIFINALA

Katz b. Stolear 21—16; 21—13.

Teslaru b. Goldstein 21—12; 21—16.

FINALA

Teslaru b. Katz 21—14; 24—22.

Inainte de a pleca la campionatele naționale dela Oradea, ping-pongiștii bucureșteni vor face două demonstrații

Luni 19 Februarie va avea loc, la orele 20, în sala Societății de Telefoane, o demonstrație de Tennis de Masă la care vor participa jucătorii: Niculae Naumescu, Mircea Șapira, Victor Vladone, Haralambie Hagivasiliu, C. Erös, Iancu Wider și d-ra Angelica Aderstein.

Miercuri 21 Februarie, orele 17.30, va avea loc o altă demonstrație la Manufactura de Tutun Belvedere cu concursul acelorași jucători.

Plecarea reprezentanților Regiunei București pentru Campionatele Naționale dela Oradea, va avea loc Vineri 23 Februarie, orele 19.18, cu trenul accelerat No. 401 din gara de Nord.

Inscrierile la Campionatele Naționale de Tennis de Masă se închid Marți 20 Februarie, orele 20, în mod irevocabil.

Macabi, campion al districtului București

Macabi-Aurora 5-1

In cadrul celei de a treia zi a campionatului districtual, s'a disputat matchul Macaby-Aurora.

MACABY-AURORA 5—1

In sala Macaby, s'a disputat Miercuri matchul între Macaby și Aurora.

Victoria a revenit „dudeștenilor" la scor. S'au remarcat în ordine: Naumescu, Lucian, Angelica Adelstein.

Au jucat următoarele echipe:

MACABY: Naumescu, Lucian, Marian.

AURORA: d-ra Adelstein, Marcovici și Mihalovici.

CATEGORIA II-a
STEAUA-MACABY 5—4

Steaua, revelația campionatului districtual, a dispus de echipa secundă a albastrilor la limită. S'au remarcat: Schächter, Herșcovici și Schuller.

STEAUA: Schächter, Herșcovici, Chivici.

MACABY: Schuller, Eisig, Finkelstein.

AURORA-ENERGIA 5—4

Energia a pierdut un match pe care-l avea în „mână", căci dela 4—2 au făcut 5—4.

S'au remarcat: Banu, David și Fink.

ENERGIA: Banu, David, Pall.

AURORA: Fink I, Fink II, Teslaru.

Palete...

Intr'unul din numerile noastre trecute em publicat o știre cu amănunte incidente petrecute la asociația „Macaby". Gruparea sus-numită ne roagă să dăm cea mai categorică desmințire, știrea fiind difuzată de un rău-voitor, cu totul străin de gruparea „Macaby"

Știri din Chișinău...

● Salutăm cu satisfacție înființarea regionalei U.F.S.R. la Chișinău. Urăm conducerii tinerei instituțiuni sportive spor la muncă pentru propășirea sportului din ținutul Nistru.

● Excelentul portar V. Dragan-ov, s'a retras din viața sportivă, cauzând o mare pierdere pentru F. C. Nistru.

● Ciclismul local va avea o mare desvoltare datorită Stadiului Român, care va organiza mai multe concursuri cicliste și are de gând să înscrie pe cei mai buni din alergătorii săi în turul României, dacă bineînțeles ei va fi organizat.

● Se crede că buturile echipei F. C. Nistru ver fi apărate în acest sezon de Conea, fost la Jiul din Petroșani.

Un comunicat al F. R. T. M.

Se aduce la cunoștința tuturor asociațiilor afiliate FRTM. că sunt rugate a comunica de urgență Secretariatului General: Titulatura exactă și prescurtată a Asociației, sediul, numele persoanei îndreptățite de a ridica corespondența, culorile și stema Asociației, compunerea Comitetului de conducere cu numele și pronumele membrilor, funcțiunea, profesiunea în afară de sport, origina etnică, domiciliul, etatea și confesiunea.

Duminică

Aurora organizează un interesant concurs

Duminică, Aurora organizează un mare concurs, dotat cu numeroase premii.

In program:

Placheta handicap „Aurora".

Cat. I, II, III, simplu domni.

Simplu doamne și dublu domni.

PAGINA HIPISMULUI

Dela plecare la sosire

In formă: Aluniș, Ulis, Pleava, Fugar, Columbus, Pădureț II, Jack, și Hanibal II

De urmărit: Ostaș, Mohor, Cavaler, Busuioc, Diadia Lul, Miorița și Sorvaneț

● *ALUNIȘ a marcat o valoare excelentă, dacă avem în vedere că a dispus de Ostaș, dându-i 60 de metri, cu atât mai mult cu cât Ostaș a dovedit că deține o condiție înaintată.*

● *OSTAȘ a reintrat promițător. Nu a dat decât un singur galop, fără care era mult mai periculos.*

● *ULIS s'a confirmat, după alergarea de Miercuri. Invingându-l pe Handicap la 40 de metri și marcând 1.33.7 pe kilometru, pensionarul lui Pavlic a promovat în categoria cailor de prima mână.*

● *HANDICAP nu a concurat modest, dar a dat un galop care a avut o influență covârșitoare asupra cursei, galop care i-a permis lui Ulis să treacă în fruntea plutonului.*

● *MOHOR a mers bine și dacă beneficia de o plecare mai bună, era mai periculos.*

● *CAVALER a fost o revelație. Câteva sute de metri, Handicap nu l-a putut depăși.*

● *PLEAVA avea teoretic o șansă excelentă. De altfel a confirmat-o și pe teren, neavând adversari.*

● *KANADA a ocupat locul al doilea în linia dreaptă, unde a schițat și un atac, fără succes, asupra iepei Pleava.*

● *MURA, în progres, totuși nepusă încă la punct cu lucrul.*

● *BUSUIOC a fost o revelație. Un kilometru și câteva sute de metri a fost în fruntea plutonului, iar pe partea opusă tribunelor i-a opus o dârză rezistență câștigătoarei.*

● *SONYA WORTY a făcut și ea o figură onorabilă pe primul kilometru.*

● *FUGAR a repurtat o victorie ușoară. Mult ameliorat, armăsarul promite o carieră frumoasă.*

● *CAMP a fost periculos pe prima parte a parcursului, dar nu a putut persista în efort, cedând terenul.*

● *ATLANTIDA a făcut o figură frumoasă, nu însă după cum se spunea că ar fi arătat la lucru.*

● *COLUMBUS din ce în ce mai bine, Miercuri a arătat o valoare apropiată de cea maximă. A înregistrat 1.37.7 pe kilometru, deci cu o secundă mai slab decât cel mai bun record din carieră.*

● *DIADIA LUL și-a revenit în formă și credem că va câștiga cât de curând.*

● *DUDU GORDON în regres.*

● *PĂDUREȚ II a concurat peste așteptări și victoria ușoară de Miercuri îl arată pe pensionarul lui A. Bota în mare progres.*

● *MIORIȚA a fost și de data aceasta singura adversară a lui Pădureț II. Iapa este de urmărit, fiind în preziua victoriei.*

● *BĂNUȚA din nou a mers slab pe prima parte a parcursului, evidențindu-se însă la finish.*

● *JACK a confirmat forma în care se află și a câștigat ușor.*

● *BANDIT II era mai periculos, dacă nu galopa la intrarea în ultimul ocol.*

● *IALPUG s'a dovedit un specialist al terenului. Mult timp a fost pe primul plan.*

● *HANNIBAL II a reușit performanța zilei, 1.29.6 pe timpul de Miercuri fiind un cronometraj excelent. Dealtfel această alergare a întrecut toate așteptările.*

● *SORVANEȚ părea câștigător până în linia dreaptă, dar nu a putut rezista atacului impetuos dat de Hannibal II.*

● *KATY CAID a galopat iremediabil la intrarea în ultimul ocol, unde îl prinsese pe Sorvaneț.*

Cariera de vedetă a celebrului jockeu german, Otto Schmidt

In 1915, d-nii Weinberg, inițiatorii grajdului Waldfrieder, după ce încercaseră mulți jockei englezi și americani, printre care O'Connor, Van Dusen, Schaw și Fox, au descoperit că aveau în serviciu un băiat de grajd talentat, care în plus era și german. Acesta era Otto Schmidt. El, în această calitate de băiat de grajd, câștigă Derbyul cu Amorino.

De atunci Otto Schmidt a mers din succes în succes, apogeul atingându-l în 1927, la 20 Septembrie, când termină victorios cu Aurelius, pentru a mia oară.

De atunci de mulți ani campion al jockeylor germani, Otto Schmidt făcuse pe proprietarii Germaniei să apeleze la profesioniști băștinași. Ei, prin Schmidt, își creeaseră un renume frumos.

După o pauză de câțiva ani, Otto Schmidt și-a reluat în 1939, locul în fruntea clasamentului călăreților germani.

Alergările de trap

Băneasa Trap; Ziua 13-a Miercuri 21 Februarie

–INSCRIERI–

Premiul CETATE
Handicap — 13.000 lei

2020 Comtesse Worthy
2040 Olga, Kirasa, Ikar
2080 Lin, Năluca
2080 Nocica, Uria, Miorița, Zanoza
2100 Musculița, Luminița
2120 Nicevo, Bănuța, Vrăjitor, Ulm
2140 Cina, Peter Volo, Crăiasa, Prinț Worthy, Speranța
2160 Rozina, Princesse Axtell, Furor, Ciuleandra
2180 Bistricioara, Urganda, Pușa
2200 Giovinezza II, Ialpug
2240 Columbus

Premiul COASTA DE AZUR
Handicap — 15.000 lei

1660 Vrăjitor
1680 Domnitor, Cavaler
1700 Primăvara, G-ral Worthy, Puica
1720 Zgomot, Giovinezza II, Ialpug, Diadia Lul, Pan W.
1740 Zalud, Barza, Tătăran, Răsura, Harry Boy, Sultana, Makrele, Peter Gordon, Călin, Lugoj, Livada
1760 Durdulia, Mohor, Sonora, Elena, Bandit II, Ecl, Paj Axtell
1780 Domnica, Pinkerton, Sultan II, Jack
1800 Spic, Aluniș
1820 Ulis

Premiul COLBERT
Handicap — 18.000 lei

2100 Inel
2120 Eggy, Geisha, Zenit, Busuioc, Zvon
2140 Natașa, Mura, Handicap, Dolly Worthy, Ciclop, Benito H. P., Ieroșca III, Isabela
2160 Cupidon, Brumă II, Catinca, Kamaa, Vuet
2200 Cnampion, Trixie, Katy Caid, Nation, Kanada, Pleava, Blondella
2220 Pandur

Premiul CURTICI
Condiție (1/1) — 13.000 lei

1600 Vardar, Nineta, As Worthy, Vanda, Hotin, Tip Top Aron
1620 Veturia, Baba Dochița, Chiabur, Franț
1640 Chilipir
1660 Garda
1680 Voinicu
1700 Atlantida, Odessa
1720 Ciuruc

Premiul CHAMONIX
Condiție (1/2) — 15.000 lei

2100 Olga
2120 Lin
2140 Cavaler, Princesse Axtell
2160 Primăvara, Cilly Hanover, Rozina, Bistricioara, Ialpug
2180 Harry Boy, Giovinezza II
2200 General Worthy, Răsura, Ostaș, Tais
2220 Zgomot, Pan Worthy, Bandit II, Jack, Columbus
2240 Tufănica, Hollo, Geisha, Paj Axtell
2260 Handicap, Benito H. P.
2320 Busuioc, Pinkerton, Spic
2340 Durdulia, Giuditta
2380 Dolly Worthy
2500 Viziru, Cupidon

Premiul CUBA
Performanță — 13.000 lei

1700 Cina, Cilly Hanover, Rozina, Urganda
1720 Giovinezza II, Avion, Ialpug, Pușa
1740 General Worthy, Tais, Călin, Pan Worthy, Dudu Gordon, Columbus
1760 Harry Boy, Peter Gordon, Eol, Paj Axtell
1780 Domnica, Zenit, Mohor.
1800 Tufănica, Handicap, Busuioc, Sultan II, Aluniș

Premiul CAIRO
Condiție — 15.000 lei

1700 Inel
1720 Leu, Eggy, Viziru, Peter Worthy, Benito H. P., Livada, Rota
1740 Sam Worthy, Edith, Domnica, Mura, Handicap, Busuioc, Sonia Worthy, Prokator, Kamaa, Isabela
1760 Champion, Roland D, Hercegno, Sorvaneț, Catinca
1780 Katy Caid, Theodora, Pleava, Spic, Hannibal III
1800 Antrag, Pandur, Ducesa
1820 Gondolat II

Premiul CORNICHE
Record — 13.000 lei

2100 Harry Boy, Ostaș, Peter Gordon
2120 Durdulia, Sultana, Makrele, Sultan II
2140 Bețiv, Eggy, Geisha, Lugoj, Livada, Elena
2160 Leu, Zenit, Busuioc, Voința
2180 Handicap, Dolly Worthy, Sonia Worthy, Isabela
2200 Kamaa
2220 Blondella
2240 Kanada

De peste hotare

Ameisenbär, un armăsar din Amilkar, favoritul de iarnă al Derbyului dela Viena

Societatea diriguitoare a trapului vienez și-a publicat programul pe anul în curs, fapt care a permis să se indentifice concurenții marilor alergări de trap dela Viena.

Astfel, în Derby-Versuchsrennen (5000 mărci—2.600 m.) și în Traber Derby der Ostmark (2800 mărci—3300 m.), au fost angajați aceeași 11 cai. De remarcat că prima întrecere este aproape dublu alocată. Este o probă de încercare.

Cei 11 cai sunt :

Jockl, Willy, Quirina, Yanka, Prinz Eugen, Wanda. Putzi, AMEISENBÄR, Hans im Glück, Wachau și Quecksilber.

Cercurile competente și presa l-au instalat favorit de iarnă pe Ameisenbär, un armăsar din Amilkar, pensionarul grajdului Serea. Cu un record de 1.25.8 pe kilometru, Ameisenbär este socotit șeful generației respective.

In alergările sus menționate, principali adversari pentru fiul lui Amilkar se anunță Willy, Quirina, Putzi și Wanda, care au cele mai bune recorduri din carieră sub 1.28.

Ameisenbär mai este angajat și în Hambletonian-Preis (5000 mărci—2400 metri).

Alergările de trap

Băneasa Trap; Ziua 12-a, Duminică 18 Februarie

– PROGRAM DEFINITIV –

Premiul CAMOGOLI
Condiție (1/1) — 13.000 lei

2100 Comtesse Worthy, Șoimu, Union, Uraca, Ikar
2120 Cimbric, Miorița.
2140 Nocica, Olga, Năluca, Zanoza.
2200 Pr. Axtell, Ciuleandra.
2220 Pușa.

Premiul CONDREA
Condiție — 13.000 lei

1700 General Worthy.
1720 Benito H. P., Tătăran.
1740 Eggy, Domnica, Peter Gordon.
1760 Handicap.
1780 Kamaa, Ulis, Aluniș
1800 Hercegnö.

Premiul CHIȘINAU
Condiție (1/2) — 15.000 lei

1600 Tip Top, As Worthy, Mișu, Sulfina, Vampa, Nineta, Sever, Baba Dochița.
1620 Chilipir, Chiabur.
1660 Garofița,
1680 Ciuruc, Atlantida.
1740 Dulcinea,
1760 Câmp

Premiul CAP MARTIN
Handicap — 13.000 lei

2100 Bănuța.
2120 Cina, Crăiasa, Vrăjitor.
2140 Rozina.
2160 Ialpug, Puica, Urganda,
2180 Columbus, Pan Worthy.
2200 Tais.

Premiul BAKA
Handicap — 18.000 lei

1700 Inel.
1720 Catinca, Kamaa.
1740 Talaz, Ducesa, Brebenea.
1760 Katy Caid, Kanada, Prokator, Blondella, Ben Hur.
1780 Citronat Gordon.
1820 Antrag.

Premiul CLUJ
Record — 18.000 lei

2100 Mura, Busuioc.
2120 Talaz, Dolly Worthy, Spic, Isabella.
2140 Ducesa, Brebenea, Pleava.
2160 Nation, Blondella, Ben Hur
2180 Pock.

Premiul CANNES
Performanță — 15.000 lei

1700 Diadia Lul, Tais.
1720 Peter Gordon.
1740 Domnica, Eol, Paj Axtell
1760 Handicap, Sorvaneț, Sonora
1780 Ulis, Giuditta.

Premiul BISTRIȚA
Handicap — 15.000 lei

2100 Zgomot.
2120 Harry Boy, Sultana, Lugoj
2140 Bețiv, Taina, Durdulia, Livada, Elena, Bandit II, Eol.
2160 Leu, Coconaș, Busuioc, Peter Worthy, Pinkerton.
2180 Sonia Worthy, Voința.
2200 Aluniș.

Din Italia

Voivoda câștigă Cuppa Principi di Piemonta

La Roma s'a fugit una din probele principale ale meetingului de obstacole, Coppa Principi di Piemonti (4200 metri — 20.000 lire).

Victoria i-a revenit iepei de șase ani Voivoda. Au concurat cinci cai.

A murit Poethlyn

In vârstă de 30 de ani, POETHLYN, o celebritate a turfului englez, a murit.

El este învingătorul Grand Nationalului din 1918 dela Gatwick și a aceleiași probe din 1919, dela Liverpool.

Situația conducătorilor

Gaidaev	11	Gram	2
Fischer	8	Crotenco	2
Tassopol	6	A. Bota	2
Grünwald	6	Brânzea	1
Pavlic	6	Thal	1
Szabo	5	Ionescu Bordei	1
Corol	4	C. Dumitrescu	1
Dobrescu	3	Borisiac	1
Lucan	3	Raymer	1
Ghinea	3	Todiraș	1
Podoleacov	3	Litviniuc	1
Zabelin	2	Seliuc	1
Iurca	2	Bravlowsky	1
Voronin	2		

B O X

In locul grupării C.F.R.-B.T., este foarte probabil ca asociaţia „Mielu Doculescu" să facă deplasarea la Tg.-Mureş

Ea va întâlni reprezentativa org. Muncă şi Voe Bună

Am scris într'unul din numerele ziarului nostru de acum câteva zile, despre invitaţia făcută de d. profesor Răducan dela Liceul Militar Tg. Mureş grupării pugilistice C. F. R.-B. T. pentru începerea tratativelor în vederea unei întâlniri între boxeurii sus numitei săli şi aceia ai organizaţiei „Muncă şi Voe Bună" din Tg. Mureş.

Conducătorii fostei grupări C. F. R.-B. T. au răspuns ieri d-lui profesor Răducan arătând că asociaţia de mai sus a fost desfiinţată de aproape un an.

Odată cu acestea, foştii conducători recomandă gruparea „Mielu Doculescu" a cărei reputaţie este unanim recunoscută şi unde, actualmente activează majoritatea foştilor elevi ai sălii desfiinţate.

In cazul când d. prof. Răducan acceptă propunerea, tratativele vor începe imediat, urmând ca întâlnirea să aibă loc la Tg. Mureş la o dată ce se va fixa de comun acord, (probabil c'am pe la jumătatea lunii Martie) iar revanşa — este una din condiţiunile ce vor fi puse de către conducătorii asociaţiei „Mielu Doculescu" — se va disputa în vară la Bucureşti.

Intâlnirea,—dacă va fi perfectată — va suscita un deosebit interes, datorită atât faimei de care se bucură elevii maestrului Doculescu, faimă cari i-au făcut de temut, cât şi a pugiliştilor din organizaţia „Muncă şi Voe Bună" Tg. Mureş, printre cari figurează numele unor reale talente.

Şi dacă mai adăugăm că aceste manifestări constitue una din cele mai frumoase şi mai rodnice propagande ale boxului românesc, apoi, organizatorii merită toate laudele şi tot succesul cuvenit.

D. col. V. Nanu a acceptat să facă parte din comitetul federal F. R. Box

In urma cooptării d-lui colonel Victor Nanu, prefectul judeţului Ilfov, ca membru în comitetul federal F. R. Box, d-sa a binevoit a trimite d-lui Al. Cantuniari, preşedintele federaţiei, următoarea scrisoare :

DOMNULE PREŞEDINTE

Am luat act, cu deosebită satisfacţie, de alegerea subsemnatului în comitetul de conducere al F. R. Box.

Vă rog, domnule Preşedinte a primi, pe lângă distinsele mele mulţumiri pentru încrederea cu care am fost onorat şi expresiunea dorinţei mele neînfrânte de a contribui prin toate mijloacele la ridicarea acestui nobil sport.

Sănătate.

(ss) Colonel NANU

„Milică Teodorescu a fost „furat", fiind dat învins în matchul cu Furr".
(Ziarele)

Milo, fără să gândească,
Pe juriu s'a 'nfuriat..;
Păi, boxând cu FURR, băiete,
Trebuia să fi... FURAT!

DIM. ANCĂŞ, Cluj

I.A.R. îşi reorganizează secţia de box

Maestrul sălii, Constantin David, pregăteşte o serie de pugilişti de reală valoare, cari vor întâlni puternica formaţie a grupării MIELU DOCULESCU

In match vedetă: CONST. DAVID contra lui Vasile Stoian sau Traian Petrescu

Fabrica I. A. R. din Braşov, îşi reorganizează secţia de box. Iată o iniţiativă demnă de subliniat şi ea aparţine domnului inginer Florescu înimosul ei preşedinte, a cărui dragoste pentru acest sport este îndeajuns de cunoscută.

Asemenea iniţiative servesc cum nu se poate mai bine interesele boxului românesc, iar d. ing. Florescu merită toate felicitările.

In ce priveşte angajarea maestrului, părerea d-sale s'a oprit asupra excelentului profesionist Const. David, care a început de mult să activeze în această calitate în sala I. A. R. unde a pregătit o serie importantă de boxeuri cari îşi vor face debutul într'o reuniune mixtă ce se va desfăşura la începutul lunei Martie, în sala special amenajată în chiar localul fabricei.

Ca adversari — au fost aleşi elevii puternicei formaţii „Mielu Doculescu" şi cari — datorită formei excepţionale în care se găsesc, vor ocaziona lupte extrem de palpitante asigurând prin asta un succes puţin obişnuit.

Punctul de atracţie însă, al reuniunei, îl constitue fără îndoială matchul-vedetă care va opune lui Constantin David, acest minunat produs al ringului nostru, fie pe profesionistul de real talent, Traian Petrescu, şi care are caracter de revanşă — (prima întâlnire terminându-se cu victoria la puncte a lui David) fie pe Vasile Stoian cu care recent a terminat la egalitate în cadrul galei desfăşurată la Circul Royal.

Reuniunea — putem anticipa — va înregistra un categoric succes.

Programul, în forma definitivă, va fi cunoscut mai târziu.

Reuniunea proectată pentru Sâmbătă 17 Februarie a fost amânată

Din motive de ordin technic, reuniunea care urma să se desfăşoare în organizaţia cluburilor „Mielu Doculescu" şi „Jean Constantinescu" în seara de 17 Februarie în str. Claudiului a fost amânată pentru o dată care se va anunţa ulterior.

Motivele sunt de ordin pur technic.

Break... stop... out...

Asociaţia Sp. „Universul" convoacă pentru azi 16 Febr. în Sala „Box Sport" următorii boxeuri pentru comunicări importante ;

Zanfirescu D., Puiu Obăgilă, D. Dumitrescu, Milla Somer, Gigi Tătărăscu, Florea Murgeanu, J. Kirculescu, Cetăţeanu Julian, Savu Gh., D-tru Costache, Neagu Gh., Gică Moroianu, Fănel Stănescu, Titi Simionescu, S. Voiculescu, Gino Dell Faro, Umbertho Barazutti, Titu Della Giacomo.

— Cei care vor lipsi vor fi sancţionaţi.

● **Boxeurii: C. Cionoiu, Oşca, Gorun, Gh. Popescu, Sandu Ion şi Panaitescu-igotto, sunt rugaţi să ia contact astăzi cu Vasile Şerbănescu (numărul de telefon 4.36.06).**

● A doua întâlnire dintre echipa reprezentativă de box amator a Italiei şi aceea a Suediei, s'a terminat cu o categorică victorie a italienilor la scorul de 12 : 4.

Se ştie că prima întâlnire, desfăşurată la Stockholm, în ziua de 3 Februarie, cu echipa Suediei, s'a terminat la egalitate.

Revanşa a avut loc la Gotemburg.

● Excelentul pugilist Anton Oşca a reluat antrenamentul în sala grupării A. C. T., unde lucrează sub conducerea maestrului Ion Lungu.

Fostul finalist al campionatului european dela Milano arată o formă excepţională şi este mai mult ca sigur că la prima eşire să reediteze performanţele excepţionale din trecut.

Este probabil ca Oşca să-şi facă reintrarea în cadrul unei gale viitoare organizată de către gruparea „Mielu Doculescu". Nu ar fi exclus ca pensionarul maestrului Lungu să întâlnească cu această ocazie pe Ion Gorun, în joc fiind titlul categoriei cocoş, titlu deţinut de către elevul „Tirului".

VOLLEY BASKET-BALL

Programul etapei a 13-a

Duminică, 19 Februarie, se va disputa la sala Inainte un program care va fi foarte interesant de urmărit, deoarece a adunat mai multe jocuri de importanţă, ca : finala „Cupei Prof. D. Ionescu", debutul începătorilor şi întâlnirea dintre Sportul Studenţesc şi Bonaparte, la basket-ball.

Dăm programul complet al etapei a XIII-a din competiţiile de iarnă.

„VOLLEY-BALL FEMENIN — CUPA ION NEGUT"

Ora 10,30 : Hai Hai—Radu Vodă, arb. Fr. Marinescu, asis. Corina Hoclung şi Annie Agapie.

Ora 17 : Vergu—Stadiu Român arb. Fr. Marinescu, asis. Maruţi Bobaş şi Dem. Ben. Carâc.

VOLLEY-BALL MASCULIN — „CUPA PROF. D. IONESCU"
Finala

Ora 11: Avântul Sportiv—Venus, arb. C. Riegler asis. R. Cărlig şi M. Georgescu.

Ora 17,30 : Sportul Studenţesc —Viforul Dacia, arb. D. Marinescu, asis. D. Zamfirescu şi V. Papinian.

„CUPA CEZAR IOSIF" — PENTRU INCEPATORI

Ora 9,30 : Telefon Club—Cometa, arb. Gh. Papinian, asis. Gh. Epuran şi Miloşevici.

Ora 10 : Tirul—Sportul Studenţesc, arb. T. Chiale, asis. Dejenariu şi I. Andrei.

Ora 15 : Monitorul Oficial—Caraiman, arb. C. Bucur, asis. O. Gadidov şi H. Abacian.

Ora 15,30 : Victoria—A.S.C.J., arb. P. Scopilide, asis. D. Enescu şi D. Beloiu.

Ora 20 : A.S.F.B.U—Venus, arb F. Covaci, asis. C. Humis şi Gh. Platon.

BASKET-BALL MASCULIN— „CUPA E. ŞI N. GROZAVESCU"

Ora 12 : Bonaparte—Sportul Studenţesc I, arb. P. Oren, asis. N. Kestanian şi Gh. Epuran.
Amicale

Ora 16 : Tirul—V.S.C., arb. A. Udenio, asis. D. Ionescu şi D. Tatalovici.

Ora 18 : C.F.R.—Sportul Studenţesc II, arb. S. Greunstein, asis. C. Verhoeven şi Fl. Popescu.

Ora 19 : Aurora-O. C. B.—Juventus, arb. N. Alexandrescu, asis. C. Grigorescu şi M. Ionescu.

IN ATENŢIA GRUPARILOR

In conformitate cu decizia comitetului federal din ziua de 12 Februarie toate grupările afiliate la F.R.B.V., sunt obligate să depună următoarele :

a) Copie după procesul verbal al ultimei adunări generale.

b) O listă a comitetului.

c) O listă de persoanele cari pot semna gruparea.

d) Adresa actuală a grupării.

e) Dovada achitării taxelor federale pe anul 1940 şi

f) Un mic istoric al grupării (dacă este asociaţie poli-sportivă se va trimite numai istoricul secţiei de basket şi volley-ball).

Toate cele de mai sus trebuiesc trimise secretariatului F. R. B. V. până la data de 1 Martie a. c. Grupările cari nu se vor conforma acestor dispoziţiuni, vor fi automat suspendate.

RUGBY

Dela Viforul Dacia

Viforul Dacia, secţia de rugby a ţinut Vineri, 9 Februarie a. c., o şedinţă sub preşedinţia d-lui av. Petre I. Vereşti când s'au luat următoarele hotăriri privitoare la începerea activităţii în acest sezon :

1. Toţi jucătorii de rugby, indiferent de categorie sunt rugaţi să fie prezenţi Duminică, 18 Februarie 1940, la ora 9,30 dim. pe terenul Velodrom, pentru a lua parte la primul antrenament oficial.

Toţi jucătorii vor lăsa în scris d-lui Kranz Theo, adresa şi situaţia militară.

2. Având în vedere apropiata începere a matchiurilor de campionat şi a faptului că primul match se va juca împotriva Tennis Clubului Român, fost campion naţional, se face apel la toţi jucătorii de a nu absenta de la antrenamentele mai sus fixate.

3. Se hotăreşte jucarea unui match de rugby amical între Viforul Dacia şi Sportul Studenţesc, Duminică, 2 Martie 1940.

In fiecare Joi vor avea loc antrenamentele obişnuite.

Duminică 25 Februarie antrenamentul va avea loc la ora 9 dim. precis, urmând ca după antrenamente să meargă în grup la adunarea generală a clubului.

ŞTIRI

● Clubul „Venus" secţia de rugby convoacă Vineri 16 Februarie 1940 ora 3 p. m. toţi jucătorii săi la antrenament, pe arena din Splaiul Independenţei.

Prezenţa este obligatorie.

DRUMEŢIE

Ceaiul asociaţiei „Hai la Drum"

Duminică, 18 Februarie a. c, de la orele 20-4 dimineaţa, are loc un ceai dansant organizat de Asociaţia „Hai la Drum" în ambele saloane „Arta" din strada Batiştei. Jazz Penculescu. — Bufet „Arta".

In timpul ceaiului, publicul poate participa la o bogată tombolă cu 400 numere, toate câştigătoare, surprize distractive, bătae cu confete, serpentine.

Ştiri din Bălţi

● Aflăm cu plăcere ştirea înfiinţării unei secţii sportive pe lângă societatea culturală „B. P. Haşdeu". După informaţiile aflate, putem anunţa că societatea va aloca un fond special pentru secţia sportivă, care urmează să-şi înceapă activitatea la începutul lunei Martie, cu următoarele subsecţii: football, basket-volley-ball, ping-pong, oină, şi probabil tennis, iar pentru iarna viitoare, sporturi de iarnă (bob, sky, patinaj şi hockey).

Preşedinţia secţiei urmează a fi oferită d-lui A. Erhan.

● Tânăra echipă locală, Unirea Tricolor, tratează câteva matchuri cu echipe din divizia B. Printre cele vizate sunt Victoria C. F. R. (Iaşi); F. C. Nistru (Chişinău); Traian (Tighina), câteva echipe din districtul Iaşi şi câteva amatoare, şi chiar Gloria C. F. R. din divizia A. (Aceasta cam problematic, din cauza sumei prea mari pe care o cer gălăţenii).

● Din cauza timpului nefavorabil Unirea Tricolor a fost nevoită să-şi amâne începutul antrenamentelor pentru o dată apropiată.

● Unirea Tricolor a făcut câteva achiziţii valoroase pentru linia de înaintare şi halfi.

● Circulă svonul, în localitate, că fosta districtuală şi divizionară C., Macaby, reprezentanta Bălţului în federaţie, s'a desfiinţat, urmând să activeze la celelalte secţii afară de cea de football, desfiinţată.

● Am mai anunţat în ziarul nostru, că d. Sorocher, preşedintele secţiei sportive a clubului Macaby, a convenit cu clubul „Moldova" din Iaşi să înfiinţeze o secţie ciclistă. Sperăm că în primăvara anului acesta totul va fi dus la bun sfârşit.

No. 5

Modernism... Modernism...

Dacă automobilele de azi sunt mai bune decât cele de ieri şi boxeurii moderni sunt mai buni decât cei vechi

Joe Louis l-ar fi „decapitat" pe Dempsey numai cu două lovituri fiindcă este cel mai bun produs al timpurilor

JOE LOUIS

Sunt cu totul în favoarea timpului modern în comparaţie cu „bunele zile de altă dată". Poate din cauză că nu am trăit în acele zile, poate din cauză că-mi plac glumele pe care părinţii noştri nu le ştiau, poate din cauză că nu-mi place mutra tomnaticilor, atunci când eu caut numai modernism în totul. Şi ceace mă înnebuneşte mai mult sunt acei tipi cari ţipă în toate părţile că boxeurii din alte vremuri erau cu mult mai buni decât gladiatorii pe cari îi vedem astăzi.

Ia să vedem: unele automobile au început să fiinţeze încă din 1905 şi chiar mai de vreme; caii de-acum sunt mai puternici decât automobilele de atunci. Innotătorii actuali se pot lua la întrecere prin apă cu reptilele preistorice. Jucătorii de golf sunt mai buni; cei de tennis aşişderea: călăreţii la fel. Aeroplanele zboară mai bine şi mai sigur decât când discipolii lui Wright zburau la Kitty Hawk. Până şi negustoria merge mai bine.

Aşa că, chiar dacă unii din boxeurii actuali ar fi mai slabi decât cei din alte vremuri, în totalitate sunt mai buni, pentrucă trebuie să fie în pas cu vremea.

Eu sunt de părere că Joe Louis ar putea zbura creerii oricărui „greu" de pe atunci. Jim Jeffries poate să-i fi rezistat o repriză. Corbett i-ar fi dat de lucru trei rounduri, până ar fi fost hăcuit cu o directă de stânga. Langford l-ar fi lovit pe Louis exact de cinci ori. Peter Jackson s'ar fi cramponat să reziste până într'a cincea, cel mult, iar Fitzsimons, Sullivan, Johnson, ar fi fost pur şi simplu, omoraţi.

Dempsey, în cele mai bune vremuri ale lui, ar fi fost decapitat cu o lovitură două, pentrucă s'ar fi repezit cu garda puţin deschisă şi Louis l-ar fi prins cu un ippercut. Willard ar fi găsit podeaua într'un round şi chiar Gene Tunney ar fi fost numărat timpul reglementar înainte ca gongul să dea semnalul reprizei a şaptea.

Toţi aceştia au fost buni, foarte buni, Joe Louis, însă, este mai bun. El poate să boxeze aşa cum vrea. Măciuca sa de stânga este cea mai formidabilă din câte a avut vreodată vreun greu iar cu dreapta nu este de glumit. Poate că nu aş fi ajuns la această părere, dacă i-aş fi văzut boxând pe Jeff, pe Fitz, pe Corbett şi pe John. Acum însă, nu admit nimic, aşa că domnilor din alte vremuri, descoperiţi-vă! trece Joe Louis.

De aceeaş părere sunt şi pentru categoriile inferiore: niciunul din „foşti" nu l-ar putea înfrânge pe Henry Armstrong. Ar fi putut vreunul din cei mai valoroşi oameni trecuţi ai noştri să bată patruzeci de oameni unul după altul, să câştige trei campionate mondiale într'un an, să-şi apere titlul la greutatea de 134 punzi, în faţa unui adversar de 147 punzi?

Desigur că nu. Deoarece nici Mc. Govern, nici Walcott, nici Ketchel şi nici chiar Benny Leonard nu ar fi rezistat asalturilor negrului. Armstrong este mult prea bun pentru contemporanii săi şi deci cu siguranţă, cu atât mai bun pentru oricare altul din trecutul mai îndepărtat sau mai apropiat.

Dacă asta se numeşte trădare,... ei bine! sunt trădător. Să ne întâlnim însă şi peste douăzeci de ani şi probabil că eu şi atunci voi urla despre cât de mare este Joe Louis, deşi dumneavoastră, poate, veţi strâmba din nas. Dar acum sunt modern. Imi plac boxeurii de acuma, boxeurii de oţel fără fisuri.

Automobilul îmi stă alături ca martor şi tot aşa şi aeroplanul. Boxeurii din „frumoasele vremuri de altă dată" sunt în aceeaş categorie cu droştile cu un cal, piesele de aur de cinci dolari, congresele cu tromboane cuţitele de tăiat ţigări şi crizantemele la butonieră.

Şi dacă aveţi de gând să-mi cereţi socoteală de tot ce am scris şi susţin, să ştiţi să NU stau pe Eight Avenue, No. 9.

CASWELL ADAMS
(Redactor la New-York Herald Tribune)

H. C. Rapid

joacă mâine la Braşov, iar Duminică la Sighişoara

Campionul naţional de kockey pe ghiaţă H. C. Rapid va juca mâine la Braşov, iar Duminică la Sighişoara.

Dat fiind că feroviarii vor pleca cu o maşină, vor face deplasarea numai 7 jucători: Dron, Anastasiu, Alimăniştea-nu, Telea, Botez, Brackl şi Ţico.

Fundaşul Biro, care este în concediu la Mercurea Ciucului, va veni şi el după toate probabilităţile la Braşov.

Lotul va părăsi Capitala mâine la prânz.

Norvegianul Sörensen a câştigat concursul de sărituri dela Innsbruck

Pe trambulina Berg Isel de la Innsbruck, s'a desfăşurat Duminică un concurs internaţional de sărituri, care a revenit norvegianului Sörensen. Iată rezultatele:

1. Sörensen (69 şi 72 m.) 221,5 p.
2. Berauer (63 şi 72 m.) 220,5 p.
3. Haeckel (65 şi 67 m.) 212,1 p.

In concursul combinat primul loc a fost ocupat de Berauer ((460,5 p.), urmat de Gestrein (421,1 p.) şi Hechenberger (412,4 p.).

Heuser va boxa pentru titlu cu Kreitz

Campionatul Germaniei, la categoria semigrea urmează să fie decis, până la 1 Aprilie. Pentru titlu, vor lupta actualul deţinător Heuser şi challengerul oficial Kreitz din Aachen.

Matchul va avea lor după toate probabilităţile la Berlin, încă în prima jumătate a lunei Martie.

Turneul de hand-ball dela Berlin

In Deutschlandhalle din Berlin s'a desfăşurat Duminică un turneu internaţional de hand-ball la care s'au înregistrat câteva surprize.

Astfel echipa reprezentativă a oraşului Copenhaga a învins pe aceia a Stettinului, iar în finală Viena echipa Berlinului.

Rezultatele înregistrate au fost:

Berlin-Hamburg	7:3	(4:0)
Copenhaga-Stettin	7:5	(4:3)
Berlin-München	12:2	(4:1)
Semifinale		
Viena-Copenhaga	5:3	(2:2)
Berlin-Benlin B (după prelungiri).	6:5	(4:4)
Finala		
Viena-Berlin	10:8	(6:2)

Spre 1.000 km. pe oră

Războiul aerian a dovedit că materialul rezistă marilor viteze

Evenimentele internaţionale nu împiedică pe specialişti să se gândească la doborîrea tuturor recordurilor

Problema realizării avionului capabil să depăşească viteza de 1000 km. pe oră şi să-şi asigure astfel deţinerea faimoasei cupe destinată a răsplăti această performanţă, nu a fost abandonată de marii specialişti ai timpurilor noastre.

Tendinţa unei cât mai proeminete rapidităţi se remarcă în toate domeniile manifestărilor omeneşti şi aviaţia este cea care a atins maximul de viteză.

Recordul — peste 765 km. pe oră — este proprietatea Germaniei, care l-a smuls de curând Italiei al cărui reprezentant, căp. Angello, a stăpânit mult timp pământul cu cei 709 km. pe oră, stabiliţi acum 4-5 ani.

In actualul război, rapiditatea avioanelor constitue un mare avantaj şi deaceia studiul realizării celui mai iute avion a fost reluată cu mai multă înverşunare, cu mai multă hotărîre. Englezii care, pe timpuri nu se lăsau întrecuţi în acest domeniu, au purces cu sârguinţă la construirea avionului care să le asigure întâietatea.

Iniţiativa se datoreşte unei întâmplări petrecută cu ocazia efectuării unui raid în timpul actualului război. Un pilot englez urcând la o mare înălţime spre a scăpa de inoportuna urmărire a unui adversar german şi-a pierdut conştiinţa din cauza defectării aparatului de oxigen. Rămas fără pilot, avionul s'a angajat într'un picaj certiginos depăşind, în cădere, 1000 km. pe oră. Din fericire, aviatorul şi-a revenit înainte de a fi sleit de pământ şi cu eforturi supra naturale a izbutit să-şi redreseze aparatul şi să aterisezе nevătămat în liniile amice.

Făcându-se apoi controlul avionului s'a constatat că în prăbuşirea-i vertiginoasă aparatul întrecuse viteza pentru care există în competiţiune un trofeu în valoade de mai multe milioane de lei S'a făcut deci, cu această ocazie dovada rezinteţii materialului la asemenea viteze, lucru care nu fusese demonstrat până în prezent şi care constituia marele semn de întrebare pentru majoritate constructorilor.

Dovedindu-se rezistenţa celulei la un zbor atât de rapid, lucrările pentru realizarea avionului viitorului au fost reluate cu şi mai mare ardoare şi ştirile publicate în legătură cu mersul lucrărilor ne îndreptăţesc să credem că nu mai este departe timpul când avioanele de vânătoare vor realiza 1000 km. pe oră.

Englezii au reluat problema spre rezolvare şi încurajaţi de faptul că americanii au în construcţie un avion care, fără să fie studiat cu atenţia necesitată de un avion record, a dat la banc rezultate cari lasă să se creadă că recordul actualmente în fiinţă este sortit unei apreciabile ameliorări, nefiind chiar exclus ca 800 km. pe oră să fie atinşi de vreunul din piloţii de război.

Desigur că, prea multe amănunte în legătură cu avionul pe care îl construesc englezii nu putem da din motive lesne de înţeles. Credem a şti însă că suprafaţa lui de sustentaţie va fi foarte redusă şi că decolajul şi aterisajul se va face pe bază de viteză şi deci numai pe terenuri perfect amenajate.

Primele încercări cu noul aparat urmează a se face încă în cursul aceste primăveri şi este foarte probabil că motorul va fi montat la început pe o celulă de hidroavion.

Pegoud

Editura Societăţii Anonime „Universul", Bucureşti, Str. Brezoianu No. 23—

Taxa poştală plătită în numerar conform aprobării dir. generale p. t. t. nr. 24.464/939

2 LEI

UNIVERSUL

8 PAGINI
45 - 1940

Redacţia şi Administraţia: Palatul „UNIVERSUL" str. Brezoianu 23—25. Telefon: Centrala 3.30.10; Redacţia 4.21.81. Redactor responsabil EUGEN DUMITRESCU

Proprietar: „Universul", S. A.
Adm.-delegat: STELIAN POPESCU
Inscris sub No. 167, Trib. Ilfov

Nr. 45. — Anul III BUCUREŞTI.-Duminică 18 Februarie 1940

ABONAMENTE:
Pentru grupări sportive 1000 lei anual

1 an LEI 500
6 luni LEI 270
3 luni LEI 150

Eddie Mead - managerul lui Armstrong - e de acord ca „negrul fenomen" să boxeze pentru titlu, la Bucureşti, cu Milică Teodorescu

Milică Teodorescu a trimis din nou veşti din patria „unchiului Sam". Adresată unui bun prieten al său, „Milo" îi destăinue într'o lungă scrisoare o mulţime de lucruri, şi bune, dar mai mult triste, cauzate de şovinismul yankeu. Se ştie felul cum este „lucrat" Milică Teodorescu, oridecâte ori şansa de a se apropia de titlul mondial creşte.

„Mi s'a făcut tare dor de ţară — scrie el — şi de toţi acei de cari mă simt legat sufleteşte, dar nu pot veni acum, şi asta nu din cauză că m'ar reţine cele câteva matchuri ce mai am de disputat, ci pentrucă sper că până în Mai sau Iunie să pot aduce ţării mele un titlu mondial. Este cea mai arzătoare dorinţă a mea, şi nu voiu avea o clipă de răgaz până când nu-mi voiu vedea visul împlinit!...

Este atâta sinceritate în cuvintele scrise de Milică, şi atât de adâncă ambiţia de a aduce ţării sale — drept omagiu — un titlu mondial, încât, acest băiat merită toată atenţiunea din partea forurilor noastre sportive, cu atât mai mult, cu cât, scrie el:

„Am căzut de acord cu managerii mei Eddie Walker şi Eddie Meade (din care ultimul e şi al negrului Armstrong), ca în cazul când nu voiu avea ocazia să-i răpesc titlul suprem, lui Bob Armstrong în America, să şi-l pună în joc în faţa mea, în vară, la Bucureşti. Aceasta numai dacă vor avea certitudinea că organizatorul nostru este dispus să accepte condiţiunile puse de managerul lui Armstrong!...

Este singura şansă de a cuceri primul titlu mondial pe care l-ar avea România, vrând astfel să răsplătesc pe toţi acei ce m'au încurajat, şi mi-au acordat încrederea lor toată, şi să desmint tot odată pe acei cari, fie prin presă, fie în particular, au scris şi spus lucruri puţin măgulitoare la adresa mea.

Reluarea campionatului nu va fi amânată...

...pentrucă iarna se poate juca football tot atât de bine ca şi toamna

Grupările vor fi obligate să cureţe terenurile până la ora începerii matchurilor

Returul campionatului naţional a adus în footballul nostru aspecte noi. Şi o panică nejustificată.

Se vor juca matchuri pe zăpadă. Imposibil, au răspuns incorigibilii conservatori, partizani ai lucrurilor experimentate şi ai spectacolelor comode.

Nu se poate juca pe zăpadă, au completat revolta lor, cei lipsiţi de imaginaţie şi de documentare.

Dar de data aceasta hotărîrea federală a rezistat tuturor obiecţiilor. Scepticii sau fricoşii s'au lovit de acelaşi refuz categoric şi au trebuit să renunţe la toate încercările lor de a răsturna hotărîrea comisiei.

CAMPIONATUL INCEPE LA 25 FEBRUARIE

S'a anunţat că este foarte probabil, ca prima etapă să fie totuşi amânată la 3 Martie.

Este tot ce poate fi mai puţin adevărat.

Prima etapă se va disputa la data, la care a fost fixată. Adică la 25 Februarie.

Este o dată fixă. F.R.F.A. nu va reveni sub niciun motiv asupra acestei hotăriri.

Principial, pentrucă vrea să spulbere legenda că iarna nu se poate juca football, practic pentrucă s'ar încurca tot programul de campionat şi internaţional.

IARNA NU POATE FI UN OBSTACOL

Nouă ni se pare imposibil ca proba naţională să înceapă în ultima Duminică a lui Februarie. Ciudată mentalitate.

In Anglia, presa sportivă a protestat când Arsenal a vrut să introducă pe arenă calorifer. Şi este ştiut că tendinţa de a trăi comod este o caracteristică a rasei engleze.

In orice caz iarna nu poate fi un obstacol în calea campionatului. Mai este oare nevoe să fie amintit că în Germania, Franţa, Italia, Iugoslavia şi Ungaria campionatul naţional continuă în tot timpul iernii?

Un exemplu semnificativ: finala cupei von Tschammer — cea mai pasionantă competiţie germană — se dispută în luna Ianuarie şi aproape în totdeauna pe zăpadă, nu numai pe frig aspru.

Poate fi invocată diferenţa de climă. Evident, nu.

In Ungaria, campionatul începe mâine.

Deşi trenurile nu pot circula din cauza zăpezilor.

Exemplele sunt atât de numeroase încât nu există nicio dificultate în alegerea lor.

La Belgrad şi Zagreb „cupa Svetkowici" între Beogradsky şi Gradjansky s'a disputat în Ianuarie. Dar, nu trebue să credem că aceste exemple se referă numai la activitatea internă.

Zăpada nu a împiedicat nici întâlnirile internaţionale.

Germania — Jugoslavia, ultimul match.

Italia—Germania şi recentele întâlniri Franţa—Portugalia şi Anglia—Franţa s'au disputat pe zăpadă.

TERENURILE VOR FI CURAŢATE

Toate exemplele de mai sus au de scop să convingă pe cei sceptici — din fericire nu atât de numeroşi — că se poate juca iarna şi mai ales pe zăpadă.

Pentrucă în realitate grupările sunt obligate să cureţe terenul până la ora începerii matchurilor.

Aceasta, desigur, dacă ninge în ziua matchului.

Căci, să fim odată serioşi, cât de gros poate deveni stratul de zăpadă în nouăzeci de minute de ninsoare?

F.R.F.A. nu împinge lucrurile la absurd.

Arbitrii vor putea declara terenurile impracticabile. Şi dacă această impracticabilitate va fi urmarea neglijenţii grupării gazde, va aduce după sine pedeapsa maximă: pierderea matchului.

SPECTACOLE BUNE...

Pentru spectatori, subţirele strat de zăpadă, care va acoperi eventual terenurile la 25 Februarie nu constitue un element cu totul nefericit.

Terenurile — marcate cu dungi de praf de cărbune — nu vor influenţa jocul mai nefast decât în zilele de ploae, când noroiul ratează spectacolul până în cele mai mici amănunte.

Incă un aspect ciudat al mentalităţii unora dintre noi.

Sunt oameni cari acceptă matchurile pe ploaie, pe terenuri desfundate, în care jucătorii se epuizează luptând cu noroiul dar refuză să creadă că e posibil ca aceeaşi jucători să evolueze pe un covor subţire de zăpadă.

Intrebăm pe cei sceptici şi pe cei comozi. Cu cât a fost mai „posibil", mai frumos şi mai regulat matchul Victoria—Sportul Studenţesc de pe arena Macaby — sumbru maidan cu noroi cleios — în care mingia cântărea o greutate astronomică şi nu mergea mai mult ca cincişease metri, decât va fi unul pe zăpadă?

Răspunsul nu e decât unul singur. Cu nimic.

. . . . . .

Concluzia?

Dar mai întâi, rândurile precedente nu constitue o pledoarie. Cauza e câştigată dinainte. Iarna se poate juca tot atât de bine football ca şi toamna.

Dar acesta e un lucru atât de cunoscut. Atât de normal încât a devenit banal.

E tot aşa ca şi cum ai spune că apa e lichidă sau zăpada rece.

La Baia Mare viscolește... iar Olympia pierde trenul

Primul match oficial al anului are un preludiu aventuros.

Se ştie că Olympia joacă mâine la Baia Mare cu F. C. Carpaţi pentru Cupa României. Şi a plecat ieri seară.

Dar nu atât de simplu. Vagonul special comandat penpentru trenul de 7,15 s'a defectat şi nu a mai putut fi ataşat la trenul acesta.

C.F.R. au fost însă sportive. Au dat bucureştenilor un vagon-salon de clasa a doua şi aceştia au plecat la 11.40.

Au avut astfel timp să afle că s'a telefonat la F. R. F. A. că la Baia Mare e o furtună cum de mult n'a mai fost una la fel. Viscolește puternic de aproape patru zile şi toate eforturile de a curăţa zăpada de pe teren sunt zadarnice.

Se va juca matchul?

Olympia a plecat. Numai de nu s'ar înzăpezi trenul pe drum.

Matchurile Egipt - Grecia definitiv fixate la 22 şi 24 Martie

ATHENA. — In urma unei convorbiri telefonice între federaţiile de football elenă şi egipteană, matchurile echipei Greciei în Egipt au fost definitiv fixate la 22 Martie (la Cairo) şi la 24 Martie (la Alexandria).

Matchurile vor fi patronate de regele Faruk al Egiptului.

Football Football Football Football Football Football Football

Prima etapă
a campionatului districtual
programează matchuri echilibrate

O săptămână ne mai desparte până la reluarea activității oficiale a campionatului districtual.

Prima etapă a fost programată pentru Duminică 25 crt. când se vor disputa matchuri în cadrul categoriei I-a seria B și juniori.

Cele cinci partide programate se anunță echilibrate deoarece se întâlnesc adversari de forțe apropiate, cari totdeauna au prilejuit întâlniri palpitante. Evident că nu ne putem da o părere precisă asupra formei ce o posedă echipele, deoarece în acest sezon s'au antrenat prea puțin și jucătorii nu au încă condiția necesară.

Cu toate acestea sperăm că prima etapă a campionatului districtual să ne furnizeze matchuri spectaculoase care să promită pentru un început de sezon.

Iată cum se prezintă programul :

CATEGORIA I SERIA B

Ager—Adesgo, teren S. T. B., ora 11.

Metropola—Socec, teren Colentina, ora 14,30.

Metalosport—Ascam, teren Velodrom, ora 11.

Acsa—Metaloglobus, teren Acsa, ora 11.

Militari—S.E.T., teren Militari, ora 14,45.

JUNIORI SERIA A

Socec—Rapid, teren Turda, ora 11.

I. Dârlău—Olimpia, teren Macabi, ora 10.

Colentina — Mon. Oficial, teren Colentina, ora 11.

Metropola—Gloria, teren S. T. B., ora 9.

Militari—Adesgo, teren Militari, ora 13.

JUNIORI SERIA C

Distribuția — Turda, teren Biruința, ora 11.

Suter—Colțea, teren Colentina, ora 9.

Sp. Muncitoresc—Leonida, teren Stadion, ora 11.

Universul—Acsa teren Turda, ora 9.

Standard—Unirea Tricolor teren Stadion, ora 9.

Metalosport
se antrenează mâine la Velodrom cu Vulturii Carpaților

Metalosport este una din echipele districtuale care s'au antrenat intens în vederea noului sezon.

In timpul iernii „metalurgiștii" au făcut antrenamente de sală, sub supravegherea celor doi antrenori, Stanciu și Lazăr.

Până în prezent, echipa d-lui maior Craioveanu a lucrat și pe teren, astfel că toți jucătorii sunt în cea mai bună condiție fizică, așa că le acordăm mari șanse în acest sezon. Mâine dimineață la ora 9. vor face un antrenament pe terenul Velodrom în compania formației Vulturii Carpaților. Tot mâine, jucătorii vor utiliza și balonul, astfel că este un bun prilej pentru conducători să poată alcătui echipa pentru campionat.

Andreescu va reapare mâine pe teren după o absență îndelungată și va rămâne titular în postul de fundaș.

Sperăm că acest antrenament va fi reușit și ambele echipe vor profita după urma lui.

Din lumea cluburilor mici

● A. S. DISTRIBUȚIA va susține Duminică un match de antrenament cu Standard pe terenul „Mogoșoaia".

● LAROMET este în tratative cu un cunoscut antrenor.

● METALOGLOBUS va juca Duminică cu Unirea-Tricolor.

● LAROMET va da balul anual Sâmbătă 24 Februarie c., la Bucureștii Noui.

Balul va fi patronat de d. dir. Ștefănescu, comandor Cantacuzino-Pașcanu și ing. Cătănescu.

● CAPITALA se va îmbogăți cu încă un teren de football. E vorba de terenul tinerei grupări „Laromet" care este situat la Bucureștii Noui.

Noua arenă este dintre cele mai moderne, fiind prevăzută cu cabine și instalații de bae pentru jucători și arbitri. Terenul care este gazonat încă de anul trecut, va fi omologat la începerea campionatului.

● DACA timpul va fi favorabil, Biruința va juca Duminică cu Laromet, pe terenul propriu.

● GLORIA se va antrena Duminică 18 Februarie c., pe teren.

● JUCATORII grupării Dacia Traiană vor fi prezentați Duminică d. Paulescu Nicolae, noul președinte, care se interesează de aproape de activitatea grupării.

● A.G.E.R. s va antrena în sezonul viitor pe stadionul Giulești.

● DACIA TRAIANA a început pregătirile pentru sezonul viitor.

Astfel conducerea lucrează intens pentru întocmirea echipei.

● ORFEUS va alinia o formație complet remaniată.

In cursul iernii au făcut numercase achiziții dela fosta grupare Cartea Românească.

● ANDREESCU, masivul fundaș al grupării Metalosport, este complet restabilit și va relua antrenamentele.

● ANGHEL OPRESCU, excelentul jucător al grupării Metalosport, și-a sărbătorit Duminică cununia religioasă.

D. inginer Haret
în convalescență

D. ing. Haret apreciatul sportiv ploeștean, conducătorul clubului F. C. Ploești a fost grav bolnav. Starea d-sale — un început de septicemie — inspira serioase îngrijorări, dar datorită îngrijirilor atente ce i s'au dat este acum salvat și se îndreaptă spre însănătoșire.

Știrea produce o adâncă mulțumire tuturor sportivilor români, în cercurile cărora d. inginer Haret se bucură de deosebită simpatie.

Dela școala națională de antrenori

Eri la Școala națională de antrenori s'au predat următoarele cursuri :

Dela 15—17 la orele de masaj medical și sportiv elevii Școalei naționale de antrenori au dat lucrare scrisă cu d. dr. Adrian Ionescu. Examenul face parte din grupa examenelor sesiunei II-a din Ianuarie—Februarie.

Dela 17—18 la ora de football teoretic d. dr. Virgil Economu a vorbit despre **„Linia de mijlocași"**. D-sa a arătat felul cum trebue să se plaseze mijlocașii în sistemul de joc în W românesc în atac și în apărare.

Dela 18—19 la ora de fiziologie d. dr. Traian Dumitrescu a făcut o recapitulare asupra aparatului circulator.

CURSURILE DE AZI

Azi sunt următoarele cursuri :

Dela 15—19 examen oral la masaj medical și sportiv cu d. dr. Adrian Ionescu la A. N. E. F.

CONVOCARI

● Gruparea Sportul Studențesc convoacă astăzi la ora 18.30 la sediul din str. Vasile Lascăr 9, următorii jucători: Baunescu Marin, Beffa Teodor, Remus Teodor, Ungureanu Const., Georgescu Mircea, Ionescu Dumitru, Popescu O. Niculae, Manolescu Ioan, Teodorvici, Gall, Avramescu, Ștefănescu Emil, Spârlea Emil, Dumitrescu Anton, Niculescu Vasile, Culea Viorel, Stan Colin, Stănescu Florea, Criste Dumitru, Demetrescu M. Papară, Voicu Ion și Petrescu Toni.

La aceiași oră sunt convocați și următorii jucători ai grupării F. C. Național: Mihăescu Petre, Bellu Niculae, Grigore Dinicu, Ginglan Miron, Pârvulescu Comeliu, Nedelcu Ioan, Costache Gh., Dobrescu Const. Nicu Virgil, Gioculescu, Cristescu C. Panait Simion, Pârvulescu Gh., Nedelescu și Minciu Const.

● METALOSPORT convoacă pentru Duminică dimineața la orele 9 pe terenul „Velodrom" pe toți jucătorii săi, în vederea jocului amical cu echipa „Vulturii Carpaților". Orice absență va fi aspru sancționată.

● „VERGU" aduce la cunoștința jucătorilor săi, să se prezinte de urgență la d. Șt. Covaci str. Regală 9, unde vor aduce patru fotografii și unul din următoarele acte: extractul de naștere, biroul populației sau livretul militar.

Deasemenea, juniorii cari n'au mai activat până în present la vreo echipă, și cari vor să activeze în echipă vor aduce 4 fotografii și extractul de naștere.

Acestea se vor aduce până Miercuri 21 crt., când trebuesc înaintate cererile la F. R. F. A.

● ASOC. POLISPORT. **Cult. Dobroești**, anunță pe membrii săi să se prezinte Duminică 18 a. c. la ședința de deschidere dela școala primară la ora 15 a. m.

● „METROPOLA" convoacă pentru Duminică 18 Februarie ora 9½, toți jucătorii secției de foot-ball la sediul asociației la U. C. B.

Sunt obligați a veni și cu actele de naștere pentru noile legitimări.

● COLENTINA convoacă pentru Duminică 18 Februarie crt. ora 9 pe toți jucătorii în saloanele „Chițu" în vederea antrenamentului.

Prezența obligatorie.

● C. S. „GENERALA" convoacă pe toți jucătorii echipei I-a și juniori pentru Duminică 18 Februarie a. c. la ora 10 dim. la sediul său din b-dul Regele Carol I nr. 1, etaj I, urmând a aduce patru fotografii și orice act pentru a se putea înainta la Federație pentru noile legitimații.

Acei ce nu se vor conforma, vor fi pedepsiți în mod automat de Biuroul Federal cât și de grupare.

● DACIA TRAIANA, convoacă pentru Duminică 18 crt. la ora 9 a. m. pe terenul Unirea-Tricolorul, următorii jucători :

Oprișescu, Manea, Popescu Niculae, Papaianopol, Radu Niculescu, Ghica, Ițaru, Mucenic, Stoian, Sandi Popescu, Tudor Popescu, Vișan, Dutescu, Niculescu Niculae, Paul Dobrescu, Cangea, precu mși ceilalți jucători.

Sunt rugați de a nu lipsi, dat fiind, că vor fi prezentați domnului președinte Paulescu Niculae.

● A. S. DISTRIBUȚIA convoacă mâine, Duminică, la orele 9 d. a., pe terenul dela Mogoșoaia, următorii jucători, în vederea matchului cu Standard :

Echipa I-a: Coltor Emil, Zamfir, Sachelarie, Busuioc, Flamaropol, Vasiliu, Drăgan, Szillard, Câmpeanu, Nelu, Nicu Vasile, Grecu, Boghiu.

Juniori : Bedo Andrei, Tulea, Paul Alecu, Gegiu, Epureanu, Vasiliu, Nica, Gherghinescu, Georgescu Romulus, Florescu, Gh. Andrei, Sandu Andrei, Corneliu, Marinescu, Iosif Mihail, Ionescu Liviu.

● TOȚI jucătorii grupării A. C. S. A., sunt convocați Duminică, 18 Febr. 1940, orele 10 dim., pe terenul din sos. Olteniței, în vederea antrenamentului ce urmează a se face, precum și pentru a li se comunica chestiuni în legătură cu interesele grupării.

SPECTACOLE

Teatre

OPERA ROMANA: Vesul fantomă.
NAȚIONAL matineu: Profesorul Storițin; seara: Scrisoarea pierdută.
STUDIO matineu: Fericirea mea ; seara: Capul de rățoi.
REGINA MARIA matineu: Nuca de Cocos; seara: Părinții teribili.
SARINDAR: 3. D-ra Butterfly; 6. Calul năzdrăvan ; 9. D-ra Butterfly.
MUNCA ȘI VOE BUNA matineu : Inimă de mamă; seara: Vreau să muncesc.
COMOEDIA: 2. Taifun; 6. Două palme; 9. Taifun.
SAVOY: Radio Tănase.
ALHAMBRA: Pe frontul Alhambra.
LIGA CULTURALA: Fiecare cum vede.
ALHAMBRA BABY: Baby iubește.
TEATRUL ATELIER (11 Iunie 23): Viforniță. Noapte de denie. Ce știa satul.

Cinematografe

SCALA: Copilașul Domnișoarei și jurnal Paramount.
ARO: Ultima noapte și jurnal.
CAPITOL: Cântecul Deșertului și jurnal Fox și O. C. R.
TRIANON: Andy Hardy milionar, jurnal francez de război și jurnal Paramount nou.
CARLTON: Suferințele tânărului Werther și jurnal Fox.
REGAL: Rivala și Jurnal Paramount.
SELECT: La capătul pământului.
FEMINA: Dincolo de ziduri.
ARPA: Alarmă în miezul nopții și jurnal
PALAS BULEVARD: Vârsta ispitelor și Stan și Bran eroi fără voie.
ROXY: Țara fără femei, jurnal Ufa și Fox.
ELISEE: Iarmarocul și jurnal Paramount.
FORUM: Iluzii și Nebuniile vacanței.
OMNIA: Cei trei mușchetari și Honolulu.
RIALTO: Fata bătrână și Eu sunt legea.
AIDA: Fata bătrână și Țiganii.
AMERICAN: Când felinarele se sting și Delir.
BIZANTIN: Aventuriera și Bătălia aurului.
BARCELONA: Victoria suverana Angliei și Frații Ritz șomeri.
CARMEN: Poveste tristă (film românesc) și Jertfa supremă
COTROCENI: Adevărul îndrăcit Bătălia aurului și 2 jurnale Fox și românești.
DACIA: Noaptea destinului și Stan și Bran eroi fără voie.
DIANA: Suez și Focul din Chicago.
DICHIU: Nu vreau să mor și Scandal fără motiv.
EDISON: Stăpânul junglei (operă completă) și trupa Georgescu-Iași
FLORIDA: Cei trei mușchetari și Hanul groazei.
FRANKLIN: Ea și El și Amanda.
GRAND: Gunga-Din și Frații Ritz în călăreții veseli.
GLORIA: Fata bătrână, Hoinarul și Jurnal.
ILEANA: Cântecul eroilor și Se aprind făcliile (film românesc).
IZBANDA: Tarzan în exil și Stan și Bran eroi fără voie.
LIA: Fata bătrână și Eroul dela Marna.
LUCIFER: Farandola și New-York sub teroare.
LIZEANU: Oameni de mâine și Vis de tinerețe.
MARNA: Delir, Andy Hardy comboy și Trupa de reviste Titi Mihăilescu.
MARCONI: Se aprind făcliile, Miss Catastrofa, jurnal, trupa de reviste și comedii D'Ayol.
MILANO: Stan și Bran aviatori și Sotul meu conduce ancheta.
MODEL: Evadatul din Alcatraz și Trader Horn.
MIORIȚA: Vin ploile și Oameni de cauciuc și jurnal
NISSA: Eu sunt legea și Totul pentru dragoste.
NONI: Senorita și Stan și Bran alpiniști.
NERO: Misiunea dr. Childari și Stan si Bran, eroi fără voie.
ODEON: Vin ploile și Beția aurului.
PACHE: Desmoșteniții soartei și Aventuriera.
PAX: Kentucky și Drumont dedectiv.
PARIS: Brodway, str. Noroculuf, Paradisul în doi.
RAHOVA: Delir și Caterina cea mică.
REX: Se aprind făcliile și Cheia de aur.
SPLENDID: Stan și Bran aviatori și Un înger de fată.
TOMIS: Vin ploile și Paradisul îndrăgostiților.
TRIUMF: Union Pacific și Shirley salvează America.
UNIREA: Cei trei mușchetari și Bengali.
UNIC: Fata bătrână și Eroul dela Marna.
VOLTA BUZEȘTI: Cei 7 eroi și Poltava.
VERGU: Minciuna sfântă (Tragedia mamelor) și Bătălia aurului.
VOLGA: Bengali și Filmul românesc O noapte de pomină.
VENUS: Nevasta brutarului, Departe de țară și Jurnal.
VERGU: Minciuna sfântă (Tragedia mamelor) și Bătălia aurului.

Football Football Football Football Football Football Football

Cu 9 zile înainte de începerea returului divizionar A...

CINE s'a antrenat și tace...

Prima etapă, clasamentul, un bilanț al pregătirilor

Foarte capricios și Februarie ăsta !...

Timpul a fost când frumos, când ca în toiul iernii, iar acum zăpada acoperă bogat arenele de football.

Și până la începerea returului Diviziei Naționale A nu mai sunt decât 9 zile. E greu de presupus deci, că primele matchuri de campionat nu se vor disputa pe zăpadă.

*

Dar nu aceasta este important și ceaece vrem să subliniem din moment ce campionatul TREBUE să înceapă la 25 Februarie.

Găsim interesant însă, să evidențiem care este stadiul pregătirilor divizionare.

*

Mai întâi însă, să dăm programul primei etape :

București: Venus — A.M.E.F.A.
București: Juventus — Ripensia.
Galați: Gloria C.F.R. — Rapid.
Timișoara: C.A.M.T. — Sp. Studențesc.
Cluj: Victoria — Unirea Tricolor.
Reșița: U.D.R. — Carpați.

*

Iată acum și clasamentul de unde va începe returul :

1.	Rapid	11	6 - 3 - 2	31:15=15	(7)
2.	Ripensia	11	5 - 3 - 3	19:16=13	(9)
3.	C.A.M.T.	11	5 - 3 - 3	18:20=13	(9)
4.	Sp. Stud.	11	4 - 5 - 2	25:19=13	(9)
5.	Venus	11	6 - 1 - 4	29:13=13	(9)
6.	Carpați	11	5 - 1 - 5	16:16=11	(11)
7.	U.D.R.	11	3 - 5 - 3	17:20=11	(11)
8.	A.M.E.F.A.	11	5 - 0 - 6	15:16=10	(12)
9.	Unirea Tric.	11	4 - 2 - 5	17:22=10	(12)
10.	Gloria C.F.R.	11	4 - 1 - 6	12:29= 9	(13)
11.	Victoria	11	2 - 3 - 6	10:14= 7	(15)
12.	Juventus	11	1 - 5 - 5	15:24= 7	(15)

*

Dintre toate aceste echipe, lotul bucureștenilor se detașează net din punct de vedere al pregătirilor.

In coloanele noastre, am ținut în curent pe sportivi cu pregătirile care s'au desfășurat și se desfășoară pe diversele arene din Capitală încă dela 20 Ianuarie.

Indiferent dacă timpul a permis sau nu, indiferent dacă termometrul arăta plus sau minus, sau dacă terenurile erau acoperite cu ghiață sau zăpadă, bucureștenii și-au continuat din ce în ce mai intens antrenamentele.

*

In schimb, în provincie n'am remarcat decât pregătirile destul de regulate ale U.D.R.-ului și F. C. Carpați. Cam neobservate au trecut antrenamentele C.A.M.T.-ului.

Incolo, numai tăcere sau, dacă preți, mister.

La Cluj — spun clujenii — este zăpada mare, ca și la Arad de altfel. Iar Gloria C. F. R. și Ripensia nu dau nici un semn de viață. S'ar zice că pregătesc vreo surpriză și nouă tare ne-e teamă că o vor avea ele la 25 Februarie.

*

In această situație e greu de presupus că în zilele care au mai rămas vor putea să-și pună echipele la punct. Porcul nu se îngrașe în ajun.

*

In ce privește starea terenurilor, credem că e cazul să atragem atenția grupărilor că 25 Februarie poate aduce și alte surprize. De pildă, pierderea matchurilor din cauza terenurilor... necurățate.

Boldur a confirmat...

Am anunțat eri că în locul d-lui Augustin Soran, la matchul F. C. Carpați — Olympia (București) de Duminică, a fost delegat d. Boldur.

In cursul zilei de eri d. Boldur a confirmat astfel că este sigur că d-sa va conduce matchul de la Baia Mare.

D. Alfred Fulga și-a luat în primire postul de prim vice președinte al F. R. F. A.

Noul prim vice-președinte al F. R. F. A., d. Alfred Fulga și-a luat aseară în primire postul.

In mod oficial. D. Fulga a făcut ieri o vizită la F. R. F. A. și s'a întreținut cu funcționarii federației interesându-se în deaproape de modul de administrare a federației.

Vizita d-lui Fulga a făcut o deosebită impresie personalului administrativ al federației.

Orza reintră mâine în matchul cu F. C. Ploești

In prima parte a campionatului național linia de atac a Venusului a suferit de o deficiență constantă: extremele.

Forma nu atât de bună arătată de Iordache în primele etape, absența lui Ene și boala lui Orza, au făcut ca randamentul compartimentului ofensiv să fie mult mai mic.

Iată însă că una din aceste deficiențe a dispărut.

Orza este complet restabilit și în formă, se afirmă.

Ceea ce va putea fi verificat total mâine pe Splaiu, căci Orza va reintra în matchul cu F. C. Ploești.

El va ocupa vechiul său post pe aripa dreaptă.

MATCHUL SE DISPUTA PE ORICE TIMP

Pentrucă în programul de antrenament al negrilor, matchul cu F. C. Ploești are un rol hotărîtor, Venus nu poate renunța la el.

Prin urmare, matchul se va juca pe orice timp.

De altfel s'au și pus bilete în vânzare.

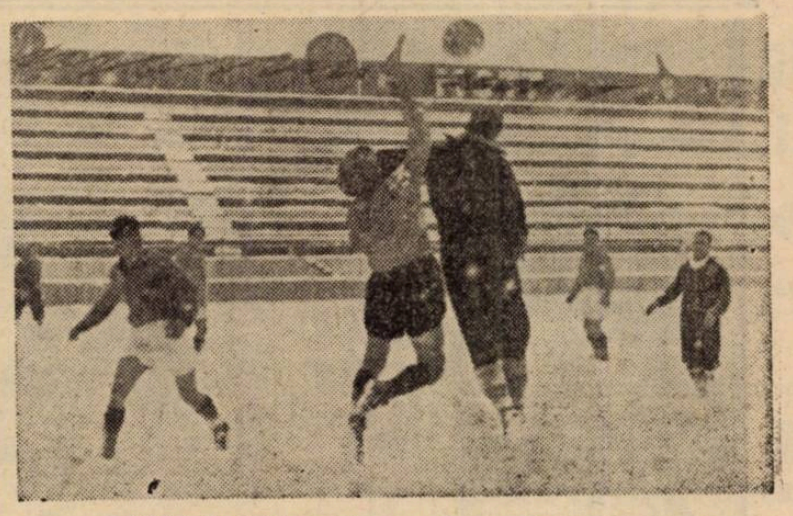

VENUS-SOCEC. — Din nou la poarta lui Socec

Victoria, C.A.M.T., AMEFA și Ripensia nu și-au preschimbat încă legitimările

La 9 zile înainte de începerea returului divizionar A, numai 8 grupări și-au preschimbat carnetele de legitimare.

Rapid, Venus, Sp. Studențesc, Juventus, Unirea Tricolor, Carpați, U. D. R. și Gloria C. F. R. și-au îndeplinit această datorie.

Au rămas doar Victoria, C.A.M.T., Ripensia și A. M. E. F. A.

Desigur însă, toate acestea vor preschimba carnetele jucătorilor în cursul săptămânii viitoare.

Cu titlul de informație anunțăm că până în prezent la F.R.F.A. s'au preschimbat 930 de legitimări.

Turcii au precizat: Echipa României invitată pentru 9-10 și 12 Martie

Alaltăeri am scris că F. R. F. A. a primit o ofertă din partea federației turcești care invită echipa României pentru trei matchuri : două la Istanbul și unul la Ankara.

Telegrama însă, era prea confuză sau prost retransmisă, astfel că nu se înțelegeau datele.

De aceia, F.R.F.A. a cerut o confirmare a datelor, confirmare care a sosit ieri dimineață.

Turcii precizează că echipa României urmează să joace la 9 și 10 Martie la Istanbul și la 12 Martie la Ankara.

U.D.R. a rămas din nou fără portar: Ionescu a căzut la antrenament și va fi indisponibil întreg sezonul

Reșița 16 (prin telefon). — U. D. R. are cu siguranță un ghinion formidabil în campionatul actual

După ce astă toamnă a rămas fără titular pentru postul de portar în urma rănirii lui Füllop în jocul cu Juventus, acum a devenit inutilizabil și Ionescu-Ciobotaru, portarul de rezervă. Acesta a căzut la antrenament și s'a rănit grav la cap. Rana, după avizul medicilor, va necesita îngrijiri îndelungate, astfel încât jucătorul nu va putea fi utilizat în retur.

Locul lui va fi ocupat de juniorii Paulescu și Grivna, cu schimbul.

Olimpia a plecat aseară la Baia Mare, unde zăpada atinge dimensiuni impresionante

Se va disputa jocul cu F. C. Carpați

Mâine urmează să se dispute la Baia Mare, primul match oficial al anului în cadrul Cupei României, între F. C. Carpați și Olimpia din capitală.

Bucureștenii au părăsit capitala aseară la ora 19.15 cu Rapidul și vor ajunge în bârlogul F. C. Carpaților astă seară.

Olimpia a deplasat următorul lot: Ionescu Ștefan, Stănescu V., Adolf, Arsici, Cireș, Benuoser, Georgescu Florian și Crăciunescu.

Jucătorii sunt conduși de antrenorul Șteinbach și d-nii Gheorghiu și Veluda.

Reamintim cititorilor echipa ce o va prezenta F. C. Carpați.

Hevessy — Damian, Holtzmann — Seromy II, Ghidaly, Kerth — Lucaciu, Gallis, Perneky, Telegdy, Szöke.

Cu titlu de curiozitate, arătăm că timpul este complet nefavorabil: ninge continuu de patru zile, zăpada ajungând la o înălțime impresionantă.

Cum însă federația ține — pentru necesități de program ca matchul să se dispute cu orice preț, echipele se vor prezenta pe teren. Că va fi football sau altceva, puțin interesează.

D. maior Dimăncescu rostindu-și cuvântarea la Școala Națională de Antrenori

SPORTURI DE IARNĂ

Malecek, faimosul jucător ceh, ..sboară (în matchul Boemia -Moravia-Italia)

Campionatele naţionale de patinaj artistic încep azi la Cluj

Cine sunt favoriţii probelor ?

Campionatele naţionale de patinaj artistic încep azi la Cluj. Concursurile întrunesc la start pe cei mai buni specialişti ai patinajului artistic din ţară şi desigur sportivii din capitala Ardealului vor avea prilejul să asiste la întreceri spectaculoase.

Concursul rezervat d-lor va furniza un interesant duel între actualul campion naţional Maxim Bindea şi Turuşanco.

Bindea este mai bun la figuri impuse şi ca atare îşi va acumula un apreciabil avantaj în prima zi. Turuşanco, — elev al „şcoalei vieneze" — în schimb este superior la figuri libere, ale căror spectaculozitate sunt foarte mult apreciate de public, dar nu întotdeauna şi de arbitri.

Ceilalţi concurenţi, clujeanul Hanko, braşoveanul Habermann etc. n'au nicio şansă, şi nu pot emite veleităţi la titlu. Ei vor fi nevoiţi să se mulţumească cu locurile următoare.

La doamne situaţia va fi identică, dar numai în cazul când se va prezenta la start şi d-na dr. Papp. In acest caz lupta se va da între d-ra Romica Popp şi d-na dr. Gerda Papp. In lipsa acesteia din urmă d-ra Romica Popp este campioană sigură.

In celelalte locuri se vor clasa d-ra Ileana Moldovan, d-na Guber etc.

La perechi, cuplul Mincu-lescu-Timcik-Feraru n'are adversar, fiind cu clase superior oricărui alt cuplu din ţară.

Campionatele vor fi organizate chiar de federaţia de specialitate şi ca atare este sigur că aceste concursuri — regisate de cei mai apreciaţi specialişti din ţară — se vor bucura de un desăvârşit succes.

Azi începe la Vârful cu Dor cel de al doilea curs de instructori de ski

Concomitent cu cea de a doua parte a campionatelor naţionale de ski, azi la Vârful cu Dor, va începe dimineaţa după disputarea cursei de coborîre, toată după amiază, cel de al doilea curs de instructori de ski.

După cum am anunţat în numerile noastre trecute, acest curs este deschis instructorilor cari din diferite motive nu au putut fi prezenţi la cursul dela Diham.

Cursurile au de scop de a unifica metoda de predare a skiului, fiind puse sub conducerea d-lui lt.-col. N. Medeleanu, acelaş care a condus şi trecutul curs dela Diham.

Acest curs nu va dura decât două zile, adică azi şi mâine, când vor lua sfârşit.

Astăzi încep, la Sinaia, Campionatele României de coborîre şi slalom

Cursa de coborîre va întruni pe aşii skiului românesc. Toate pregătirile sunt puse la punct. Cine îşi va însuşi titlul de cel mai bun coborâtor

Ultima parte a campionatelor naţionale încep azi pe culmile înzăpezite ale Sinaiei din belşug împodobite de nea.

Omăturiile Văii Prahovei au în fiece an o săptămână de sărbătoare fiind brăzdate de cei mai buni skieuri ai acestei Românii pitoreşti.

Azi, pistele vor primi cu farmecul inedit în fiecare an, a-

CIOCOIU

răsplata unei curse pasionante.

Deci, drumeţi ai văilor pudrate, pătimaşi ai celor două tălpi de lemn, astăzi e ziua bucuriei voastre !

Participaţi şi voi ?

— Prima probă din campionatul de combinaţie alpină se desfăşoară astăzi pe traseul devenit clasic al Văii lui Carp.

Concurenţi mulţi şi de bună calitate

— Caracteristica naţionalelor din acest an, va fi numărul mare de concurenţi şi buna lor calitate.

Intr'adevăr, din toate colţurile ţării au poposit în Sinaia şi au urcat apoi spre cabana S. K. V. deventă neîncăpătoare, zeci de concurenţi spre a-şi disputa mult invidiatul titlul de campion naţional.

Braşovul este cel mai numeros

Dintre toate regiunile, cei mai numeroşi concurenţi sunt cei dela Braşov — care au excelat totdeauna în probele de coborâre şi slalom.

Reprezentanţii clubului de ski în frunte cu: Binder, Gott, Thiess, Hausleitner, condus de excelentul Schesser.

Clubul Turistic Braşov având în frunte pe: proaspătul campion Covacsy, Imre, Roth şi alţi tineri, I. A. R. cu un trio formidabil: Covaci — Cojocariu şi Toma Boerescu însoţiţi Asociaţia Sportivă a Municipiului Braşov cu redutabilul team de tineri alcătuit din fraţii Aurel şi Vasile Munteanu, Sulică, Nestor etc.

Valea Prahovei va fi şi ea bine reprezentată: Lepadatu, Munteanu şi Tampa dela Clubul Sportiv Predeal, Gall, Mircea, Ciocoiu, Bursuc dela Ski Club Prahova Nan, Enescu şi Calistrat dela Ski Club Bucureşti.

Clujul va fi reprezentat

Regiunea apuseni va fi reprezentată la campionatele Românieі de skieuri aparţinând clubului Universitatea, U. E. C. Tinerii Pop, Paulini, Neumann dr. Dobosiu şi-au anunţat participarea.

Regiunea Vatra Dornei prezenta

Regiunea Vatra Dornei a trimis două reprezentanţi selecţionaţi cu ocazia campionatelor regionale.

La Sinaia au continuat pregătirele

In cursul zilei de astăzi delegaţii Federaţiei Române de ski, având în frunte pe d-nii av. Niculau şi Filică Pascu au pus la punct organizarea tehnică a probei de coborâre.

Pârtia a fost marcată şi ea porneşte din Vârful Furnica şi ajunge până sub hotelul dela 1400 metri.

Zăpada este în mare şi suficientă cantitate, fapt care va contribui de asemenea la succesul cursei.

Număr mare de concurenţi

Numărul celo
spre Vârful cu
sionat şi după
cabana S. K.
2000 metri se g
concurenţi.

Concurenţii
în patru catego
Seniori categ
Seniori catego
Juniori Doaa

Din fiecare c
măr ce se va

KOV

meză a se cal
ba de slalom.

Cine va câş

Cursa de cob
pur şi simplu
lista pe care o
jos şi care cup
va din speciali
tem da seama
da astăzi. K. K
din anul trecut
însă dacă s'a
accident... dela
Ciocoiu eroul
Gh. Covacsy
Poiana Braşov,
Cojocariu, Cova
dela clubul de
padatu din Pre
din aşii care a
puta titlul de c
rător.

La juniorii,
Enescu, Aurel
nu, Gott, Roth,
impun în acea

La doamne,
între: d-ra Ku
d-na Cody Vas
ser.

Când se va de

Comitetul or
următorul prog
ba de astăzi:

Fiecarea în c
la ora 10.30 s
11.30 doamne.

Calculul şi c
face între orele
na O. N. T. dela

După stabilir
juriul va urca
Dor spre a sele
ţii pentru probe
se va desfăşura
neaţa.

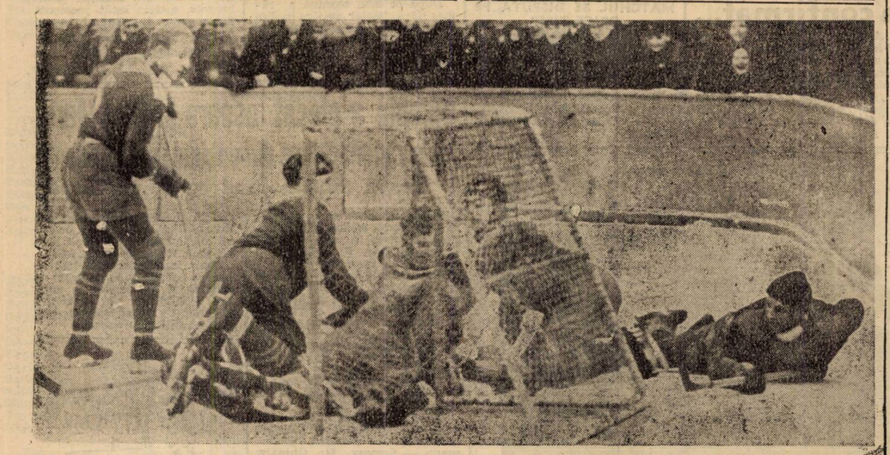

O „fază" de poartă într'un match de hockey pe gheaţă. Ca'n totdeauna, când e pericol, portarul împinge poarta pentru a evita goalul. In fotografia de mai sus însă, e greu de spus cine-i vinovatul..

Matchul a început. Lovitura de începere însă, întârzie. Crossele s'au încrucişat peste puck şi se încăpăţânează să-l ţină pe loc

Bucureştenii, amatori de ski pot să-şi satisfacă pasiunea

fără multe cheltuieli skiind pe pârtia dela Bellu

Nu toată lumea din Capitală poate să-şi permită luxul de a face săptămânal o deplasare într'una din localităţile de pe Valea Prahovei, sau de aiurea, unde se practică sporturile de iarnă, pentru a-şi satisface pasiunea pentru ski. Pentru unii e costisitor, iar pentru alţii nu e timp.

Şi totuşi şi la Bucureşti se poate skia. Natural că nu vor avea cadrul sărbătoresc, parfumat de ozonul coniferelor pe care îl au la Sinaia, Buşteni, Predeal, dar au o vale cu o înclinaţie destul de mare pentruca forţa gravitaţiei să te ducă la vale cu viteză, şi să-ţi mintă gustul că te-ai afla într'una din localităţile mai sus citate.

Locul cu pricina este terenul A. S. F. C. dela Bellu — Şos. Oltenita.

Zăpada care a îmbrăcat din nou Capitala în hlamidă de hermelin, s'a depus într'un strat apreciabil pe pârtia dela Bellu, îmbiind pe cei ce doresc să facă ski la Bucureşti, fără cheltuială şi fără prea mult balamuc...

Amatori, nu pierdeţi ocazia. Vremea-i capricioasă şi cine ştie, mâine, poimâine nu mai întâlniţi asemenea prilej.

Buletin meteorologic sportiv

Serviciul Circulaţiei turistice, comunică următorul Buletin Meteorologic Sportiv, după datele zilei de 16 Februarie 1940:

PREDEAL. Grosimea zăpezii 45 cm., azi la ora 9 ningea. Temperatura —17 gr. Zăpadă viscoliă favorabilă pentru sky

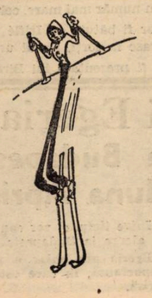

şi ascensiuni. Vizibilitatea 500 metri.

SINAIA *(cota 1400)*. Grosimea zăpezii 55 cm., viscoleşte. Temperatura —15 gr. Zăpadă prăfuită, favorabilă pentru sky şi ascensiuni. Vizibilitatea 50 m.

VATRA DORNEI *(Parcul Staţiunii)*. Grosimea zăpezii 25 cm. cerul complet acoperit. Temperatura —16 gr. Zăpadă prăfuită, favorabilă pentru sky şi ascensiuni. Vizibilitatea 4 km.

CABANA SUHARD *(Vatra Dornei)*. Grosimea zăpezii 64 cm., timp cu ceaţă ce are tendinţă să dispară. Temperatura —18 gr. Zăpadă prăfuită, favorabilă pentru sky şi ascensiuni. Vizibilitatea 200 m.

BUŞTENI. Grosimea zăpezii 57 cm., viscoleşte. Temperatura —11 gr. Zăpadă viscoliă, favorabilă pentru sky, dar nefavorabilă ascensiuni. Vizibilitatea 1 kilometru.

STANA DE VALE *(Hotel Excelsior)*. Grosimea zăpezii 98 cm., timp frumos. Temperatura —26 gr. Zăpadă prăfuită, favorabilă pentru sky şi ascensiuni. Vizibilitatea 20 km

SCRIMA

Finala cupei de spadă Dinu Cezianu

Astă seară, începând dela ora 19, va avea loc în sala de arme a Cercului Bucureştean finala de spadă pentru cupa Dinu Cezianu.

După cum se ştie, regulamentul acestei cupe prevede să se dea puncte concurenţilor în ordinea clasificaţiei.

Dăm mai jos clasamentul şi punctajul celor trei concursuri — antrenamente ale acestei cupe:

1. Major D. Raicu 28 puncte.
2. Gr. Neculcea 24 puncte.
3. R. Fournaraki 14 puncte.
4. C. Atanasiu 13 puncte.
5. P. Havaletz 9 puncte.
6. Lt. Jusciński 6 puncte.
7. Lt. M. Popescu 5 puncte.
8. R. Efraim 4 puncte.
9. Ing. Guţu 2 puncte.

Intrarea publicului este liberă.

TIR

Dela „Muncă şi Voe Bună"

La Poligonul de tir A.N.E.F. va avea loc Duminică 18 Februarie 1940 ora 9.30, al doilea antrenament de tir al funcţionarilor particulari organizat de Muncă şi Voe Bună, centrul Bucureşti în colaborare cu Bresla funcţionarilor particulari, în vederea unui concurs.

Inscrierile se primesc la Bressaav până Sâmbătă seara şi în ziua antrenamentului la Poligon.

ATLETISM

Liga Muntenia îşi ţine adunarea generală la 25 Februarie

Liga de atletism Muntenia, va ţine adunarea generală ordinară Duminică 25 Februarie 1940, orele 10 a. m., la sediul Federaţiei Române de Atletism din str. Caragiale nr. 13, cu următoarea ordine de zi :

Apelul asociaţiilor şi delegaţilor.

Cetirea raportului de verificare a procurilor.

Alegerea unui secretar de şedinţă şi a doi membri verificatori ai procesului verbal.

Cetirea procesului verbal al adunării generale ordinare din 30 Decembrie 1938.

Raportul activităţei sportive.

Votarea bugetului pe anul 1940.

Avertizarea grupărilor în restanţă cu plata cotizaţiilor faţă de ligă.

Diverse.

Alegerea, conf. art. 29 din statute, a 3 membri pe termen de un an în ligă, conf. art. 34.

Alegerea conf. art. 30 din statute a 3 cenzori şi 2 cenzori suplenţi.

In cazul când la ora sus fixată nu se va întruni numărul membrilor cerut de statute, adunarea se va amâna pentru orele 11 a. m., când se va ţine cu orice număr de cluburi prezente.

LUPTE

Campionatele naţionale de lupte încep azi la Reşiţa

Reşiţa, 16 (prin telefon). — In vederea campionatelor naţionale de lupte greco-romane ce se vor desfăşura mâine şi Duminecă (n. r. azi şi mâine) în localitate, au sosit echipele de luptători ale cluburilor, C. F. R. (Bucureşti), Lugoj, Oradea şi Cluj.

Citiţi zilnic

Universul Sport

Rugbyul, altădată

Iată coperta revistei Domenica del Corriere din 1902. E un desen „după realitate" datorat lui A. Beltrame şi reprezintă o fază din finala Milano-Torino pentru „Medalia Regală"

PAGINA HIPISMULUI

Mâine la Băneasa Trap

Abundenţă de vedete

Cap de program premiul Baka

O nouă probă pentru trăpaşii de trei ani

In programul reuniunei de mâine dela Băneasa-Trap se poate constata o abundenţă de vedete, neîntâlnită până acum în anul acesta.

In fruntea programului se situează premiul Baka. Un handicap bine alcătuit, care va avea drept competitori principali pe Antrag, Citronat Gordon, Kanada, Katy Caid, Talaz şi Ben Hur.

Surul lui Tassopol mai este înscris şi în premiul Cluj, o altă întrecere de prima mărime în care Nation, Brebenea şi Pleava au deasemeni şansă.

Ulis, calul actualmente în cea mai bună formă, va concura în premiul Cannes. Sarcina lui este din cele mai dificile, Sorvaneţ, Paj Axtel, Giuditta şi Diadia Lul fiindu-i adversari periculoşi.

Pe program figurează o nouă alergare pentru trăpaşii de trei ani, premiul Chişinău.

CONCURENŢII PROBABILI

Premiul CAMOGOLI
Condiţie (1/1) — 13.000 lei

Comtesse Wor	2100	Corol
Şoimu	2100	o
Union	2100	Zabelin
Uraca	2100	o
Ikar	2100	Borisiac
Cimbric	2120	o
Miorita	2120	Pavlic
Nocica	2140	Ghinea
Olga	2140	Crainic
Năluca	2140	Tassopol
Zanoza	2140	Thal
Pr. Axtell	2200	o
Ciuleandra	2200	Podoleacov
Puşa	2200	o

Premiul CONDREA
Condiţie — 13.000 lei

Gen. Worthy	1700	Crotenco
Benito H. P.	1720	Fischer
Tătăran	1720	Gram
Eggy	1740	Grünwald
Domnica	1740	Brânzea
Peter Gordon	1740	o
Handicap	1760	Borisiac
Ulis	1760	Pavlic
Aluniş	1780	o
Kamaa	1780	o
Hercegnö	1800	Gaidaev

Premiul CHIŞINAU
Condiţie (1/2) — 15.000 lei

Tip-Top	1600	o
As Worthy	1600	Corol
Mişu	1600	o
Nineta	1600	o
Sever	1600	Raymer
Baba Dochiţa	1600	Ghinea
Chilipir	1620	o
Chiabur	1620	Dobrescu
Garofiţa	1660	o
Atlantida	1660	T. Marcu
Ciuruc	1680	Gaidaev
Câmp	1740	Szabo
Dulcineea	1740	Thal

Premiul CAP MARTIN
Handicap — 13.000 lei

Bănuţa	2100	Tr. Marcu
Cina	2120	Tassopol
Crăiasa	2120	Dobrescu
Vrăjitor	2120	Voronin
Rozina	2140	Ghinea
Ialpug	2160	Iurca
Puica	2160	Todiraş
Urganda	2160	Zabelin
Pan Worthy	2180	Borisiac
Columbus	2180	Grünwald
Tais	2200	o

Premiul BAKA
Handicap — 18.000 lei

Inel	1700	o
Catinca	1720	Ghinea
Kamaa	1720	Grünwald
Talaz	1740	o
Ducesa	1740	Tassopol
Brebenea	1740	o
Katy Caid	1760	Corol
Kanada	1760	Gaidaev
Prokator	1760	?
Blondella	1760	o
Ben Hur	1760	o
Citr. Gordon	1780	Cerkasov
Antrag	1820	Grünwald

Premiul CLUJ
Record — 18.000 lei

Mura	2100	Szabo
Busuioc	2100	o
Talaz	2120	D-trescu
Dolly Worthy	2120	Crotenco
Spic	2120	Ghinea
Isabela	2120	o
Pleava	2140	Pavlic
Ducesa	2140	o
Brebenea	2140	Gaidaev
Nation	2160	o
Blondella	2160	Tr. Marcu
Ben Hur	2160	Tassopol
Pock	2180	o

Premiul CANNES
Performanţă — 15.000 lei

Diadia Lul	1700	Szabo
Tais	1700	Pavlic
Peter Gordon	1720	Crotenco
Domnica	1740	o
Eol	1740	Dobrescu
Paj Axtell	1740	Corol
Handicap	1760	o
Sorvaneţ	1760	Borisiac
Sonora	1760	Zabelin
Ulis	1760	o
Giuditta	1780	Tr. Marcu

Premiul BISTRIŢA
Handicap — 15.000 lei

Zgomot	2100	Gaidaev
Harry Boy	2120	Ghinea
Sultana	2120	Zabelin
Beţiv	2140	Szabo
Taina	2140	Tr. Marcu
Durdulia	2140	Corol
Livada	2140	Toderaş
Elena	2140	o
Bandit II	2140	Pavlic
Eol	2140	o
Leu	2160	Marcenco
Coconaş	2160	Dobrescu
Busuioc	2160	o
Peter Worthy	2160	Cristodorescu
Pinkerton	2160	Gram
Sonia Worthy	2180	0
Voinţa	2180	o
Aluniş	2200	Fischer

Calendarul alergărilor de galop din Anglia

Se vor desfăşura 53 reuniuni

Anglia se află actualmente în război. Totuşi alergările de cai nu vor suferi din această cauză decât parţial.

Astfel, pentru meetingul de primăvară fuseseră proectate 92 de reuniuni pe diferite câmpuri de curse. Numărul acesta a fost redus la 53, suspendându-se astfel 39 de reuniuni.

Departe de a fi nemulţumiţi, proprietarii englezi sunt recunoscători Jockey Clubului, care le dă astfel posibilitatea de a-şi alerga pensionarii.

După toate probabilităţile, cel mai mare succes se va înregistra la Alexandra Park, hipodrom care este în apropierea Londrei.

Dăm mai jos localităţile şi datele la care vor avea loc alergări în cadrul meetingului de primăvară, care începe la 25 Martie şi se termină la 1 Iunie :

MARTIE

Hurst Park	25
Birmingham	25
Catterick Bridge	30
Alexandra Park	30

APRILIE

Lincoln	2, 3
Liverpool	4, 5, 6
Nottingham	8, 9
Newbury	12, 13
Doncaster	13
Edinburg	15
Newmarket	16, 17
Haydock Park	20
Alexandra Park	20
Leicester	22, 23
Hurst Park	27
Stockton	27
Newmarket	30

MAI

Newmarket	1, 2, 3
Thirsk	3, 4
Windsor	4
Lewes	6, 7
Newbury	10, 11
Ripon	11
Hurst Park	13, 14
Wolverhampton	13
Manchester	17, 18
Haydock Park	24, 25
Gatwick	25
Bath	28, 29
Salisbury	30, 31

IUNIE

Hurst Park	1

După cum se vede, hipodromul dela Hurst Park are misiunea de a deschide şi a închide sezonul de primăvară al alergărilor engleze.

MEETINGURI ANULATE

Nu puţine sunt însă şi meetingurile anulate.

Următoarele 18 meetinguri au fost scoase din programul Jockey Clubului englez, datorită actualei situaţiuni internaţionale :

Kempton Park (Paşti).
Newcastle (primăvară).
Warwich (primăvară).
Lingfield (Aprilie).
Bogside (primăvară).
Derby (Aprilie).
Epsom (primăvară).
York (primăvară).
Pontefrad (primăvară).
Sandown Park (primăvară).
Kempton Park (primăvară).
Chester (Mai).
Yarmouth (Mai).
Lingfield (Mai).
Hamilton Park (Mai).
Cepstow (Mai).
Epsom (vară).
Ascot (vară).

INFORMAŢII

• PENTRU reuniunea de mâine după amiază dela Băneasa Trap, declararea partanţilor se va face astăzi până la orele 12.

• DORIT a fost vândut de A. Sumarocov d-lui G. Constantinescu.

• CELINE a născut o iapă din Birmah.

Dacă timpul va permite

ALERGARILE DE MAINE

dela Băneasa Trap vor fi de săniuţe

S'au făcut prăgătiri în acest sens

După toate probabilităţile, Duminică vom asista la alergări de săniuţe.

Zăpada abundentă din ultimele zile a făcut ca Societatea Hipică Română de Trap să ia măsurile necesare pentru amenajarea pistei în acest sens.

Alergări de săniuţe au avut loc şi anul trecut şi ele s'au bucurat de un succes frumos.

Totul este în funcţie însă de timp. Dacă astăzi zăpada se va topi, atunci în alergările de mâine, concurenţii vor fi înhămaţi la sulkiuri.

Să sperăm însă că, cel puţin odată în iarna aceasta, vom vedea alergări de săniuţe.

Alergările de trap

Băneasa Trap; Ziua 13-a Miercuri 21 Februarie

— PROGRAM DEFINITIV —

Premiul CAIRO
Condiţie — 15.000 lei

1700 Inel
1720 Rota
1740 Sam Worthy, Edith, Sonia Worthy, Prokator
1760 Champion, Hercegnö
1780 Kty Caid, Hannibal II
1800 Antrag

Premiul CHAMONIX
Condiţie (1/2) — 15.000 lei

2100 Olga
2160 Primăvara, Bistricioara, Ialpug
2180 Harry Boy
2200 Răsura, Ostaş Tais
2220 Jack
2260 Benito H. P.

Premiul COLBERT
Handicap — 18.000 lei

2100 Inel
2120 Zenit, Busuioc
2140 Mura, Ieroşca II
2160 Bruma II
2200 Champion, Katy Caid, Nation, Kanada, Pleava

Premiul CURTICI
Condiţie (1/1) — 13.000 lei

1600 Nineta, As Worthy, Vanda
1620 Veturia, Baba Dochiţa, Chiabur, Franţ.
1640 Chilipir
1660 Garda
1680 Voinicu
1720 Ciuruc.

Premiul CORNICHE
Record — 13.000 lei

2100 Harry Boy, Ostaş, Peter Gordon
2120 Durdulia, Sultan III
2140 Eggy, Geisha, Livada, Elena
2160 Busuioc, Voinţa
2240 Kanada

Premiul CUBA
Performanţă — 13.000 lei

1700 Rozina, Urganda
1720 Giovinezza II
1740 Tais, Călin, Columbus
1760 Harry Boy, Eol, Paj Axtell
1780 Domnica, Zenit
1800 Handicap, Sultan II, Aluniş.

Premiul CETATE
Handicap — 13.000 lei

2100 Olga, Kirasa, Ikar
2120 Năluca
2140 Uria, Zanoza
2160 Musculiţa, Luminiţa
2180 Bănuţa, Vrăjitor, Ulm
2200 Cina, Crăiasa, Print W, Speranţa.
2220 Rozina, Princesse Axtell, Furor, Ciuleandra.
2240 Bistricioara, Urganda, Puşa

Premiul COASTA DE AZUR
Handicap — 15.000 lei

1700 Domnitor, Cavaler
1720 Primăvara, General W, Puica.
1740 Diadia Lul, Pan Worthy.
1760 Zalud, Harry Boy, Lugoj
1780 Durdulia, Mohor, Sonora, Elena, Bandit II, Eol, Paj Axtell
1800 Domnica, Sultan III
1820 Aluniş.

Irifle va sosi săptămâna viitoare

Iriflé, noul reproducător al Jockey Clubului va fi adus în ţară, în cursul săptămânii viitoare.

Anul acesta, patru anului francez îi vor fi prezentate 10 iepe. Dacă va fi înscris un număr mai mare, cele care vor fi bătute cu Iriflé vor fi trase la sorţi, restul urmând a fi prezentate lui Birmah.

Tempo D şi Egeria

vor rămâne la Budapesta până în luna Aprilie

Tempo D şi Egeria, cei doi trăpaşi pe care Raymer i-a cumpărat dela Budapesta, vor fi aduşi în ţară abia în Aprilie.

Intre timp, ei vor continua să alerge la Budapesta.

Egeria are chiar o probă importantă, în care este înscrisă.

BOX

Vasile Şerbănescu va boxa din nou în Germania

A acceptat un match cu Seidler la 2 Martie la Berlin

Anunţam eri că un organizator Berlinez, Schumacher, a scris lui Vasile Şerbănescu că vrea să angajeze 4—5 boxeuri români.

Printre ei, Schumacher a anunţat că trebue să figureze neapărat V. Şerbănescu, căruia îi oferă un match cu semi-greul Seidler la 2 Martie.

Pentru acest match, care urmează să se desfăşoare la „Deutschlandhalle", organizatorul oferă o bursă de 700 mărci, plus voiajul dus-întors.

Şerbănescu a acceptat această ofertă, trimiţând în acest scop o scrisoare lui Schumacher.

Bucovina şi Banat vor să organizeze inter-regionalele amatoare

După cum am anunţat la timp, F. R. Box a trimes tuturor comisiilor regionale amatoare câte o adresă, prin care le întreabă dacă vor să organizeze campionatele inter-regionale între 20 Februarie şi 4 Martie şi să răspundă urgent.

Regiunile au început să-şi trimită răspunsurile, care au însemnat în acelaş timp şi adeziunile lor.

Dunărea de Jos, Dobrogea şi Ardeal au anunţat că vor să organizeze aceste campionate.

In cursul zilei de eri, F. R. Box a primit noui răspunsuri. Bucovina s'a arătat şi ea dispusă să organizeze, iar — pe cale particulară — federaţia a fost informată că şi Banat va solicita organizarea inter-regionalelor.

Cum se vede, cele mai optimiste aşteptări au fost întrecute. Mai mult chiar, F. R. Box este în încurcătură acum, căci nu ştie cui să dea organizarea.

O hotărîre definitivă însă, se va lua zilele acestea. Luni, comisia amatoare va ţine şedinţă şi, luând în discuţie campionatele inter-regionale, va alcătui programul şi va desemna organizatorii.

Break... stop... out...

● Boxeurul Zamfirescu D-tru vrea cu orice preţ să boxeze încă odată cu Puiu Obăgilă.

„Vom vedea noi care va fi mai bun ne-a spus Zamfirescu, *însă cred că mă va eschiva deoarece ştie cum lovesc".*

Obăgilă n'are nimic de spus?...

VOLLEY BASKET-BALL

O nouă finală...

A început... sfârşitul... *Nu este un lucru nou pentru noi, căci fiecare sezon, fiecare competiţie are un început al... sfârşitului, început salutat totdeauna cu multă bucurie, ca dealtfel orice sol al unor fapte interesante şi inedite.*

Şi în acest sezon de iarnă, atât de lung şi nu totdeauna interesant, acest sfârşit este aşteptat cu mai multă nerăbdare de cele două tabere.

Prima a suporterilor pe cari îi interesează rezultatul şi a doua a spectatorilor pe care, natural, îi interesează factura jocului.

Dar ca orice finală, nu va reuşi să mulţumească ambele tabere. Nu este vorba de aceea a spectatorilor care va fi mulţumită pe deplin de match, ci de cea a suporterilor. Cauza credem că nu mai este nevoe s'o amintim, căci matchul jucându-se normal, 2 seturi din 3, fatal va avea un învins şi deci nemulţumiţi.

Noua finală în a cărei reuşită credem, este cea de volley-ball masculin şi va da pe câştigătorul cupei „prof. D. Ionescu".

Protagoniştii? Echipe tinere. Una campioană a categoriei a II-a, deci un recent promovat, dar cu un trecut frumos, din care nu reţinem decât câştigătoarea cupei de Toamnă, Avântul Sportiv, iar a doua o echipă ce nu a disputat decât un campionat la categoria III-a, ce-i drept câştigat cu multă uşurinţă, Venus.

Acest trecut al celor doi finalişti, nu relevă însă destul valoarea lor. Vom adăuga însă că atât Venus cât şi Av. Sportiv, au ajuns în finala acestei competiţii după ce au învins tot ce a avut mai bun volley-ballul bucureştean, şi aceasta credem că este destul. Deci pe Duminică.

O nouă grupare de volley şi basket

Propaganda pe care o face F. R. B. N.-ul a început să-şi arate roadele în fiecare zi anunţându-se noui înfiinţări de grupări, cari nu întârzie să se afilieze.

Ultima grupare, care a luat fiinţă şi care în cursul săptămânei ce vine se va afilia la F.R.B.N., poartă numele de „FORTUNA 1940" şi este formată din elevi şi studenţi ai Academiei Comerciale.

Şi cum preşedinte activ este d. Mircea Comănescu, putem anunţa cu certitudine că activitatea acestei grupări va fi dintre cele mai laborioase.

Football football football football

Balonul este fugărit fără milă prin zăpadă. (Venus-Soccer).

Sportul Studenţesc a făcut numai „condiţie" eri

Marinescu şi Constantinescu-Grecu răciţi

Cu toată vremea nefavorabilă, Sportul Studenţesc s'a antrenat ieri după amiază pe terenul A.C.S.A.

Din cauza zăpezii prea mari, nu s'a putut juca S'a făcut numai un foarte sever antrenament de condiţie.

Au lipsit Remus, Constantinescu-Grecu şi Marinescu. Ultimii doui sunt răciţi şi nu se ştie dacă vor juca Duminică.

F. C. Ploeşti şi-a format echipa pentru jocul cu Venus

Vor fi încercaţi câţiva juniori aduşi de Dobra din Ardeal

PLOEŞTI, 16 (prin telefon).— F. C. Ploeşti s'a antrenat astăzi după amiază în vederea jocului pe care îl dispută Duminică în Capitală.

Antrenamentul a avut două părţi: prima, în sală, condiţie fizică, iar secunda pe teren, unde s'a jucat un match în compania Victoriei, pe care divizionarii au învins-o cu 9:0 (5:0).

ECHIPA PENTRU JOCUL CU VENUS

După antrenament a fost alcătuită echipa căreia îi revine sarcina să înfrunte pe Venus: Schramek-Hetzer, Dunăreanu-Mosco, Dobra, Marienuţ-Covaci II, Beju, Antonescu, Barbaiani, Kocsis.

In repriza secundă vor fi încercaţi Mişcoltz, Bocşa, Dik şi juniorii aduşi de Dobra din Ardeal.

După cum se vede, din lot lipseşte Covaci I, care e concentrat.

Echipa va fi însoţită în Capitală de d-nii ing. I. Z. Gheorghe şi Coconea.

U. D. R. joacă mâine cu Chinezul

Pop III nu va juca fiind uşor lovit

Reşiţa, 16 (prin telefon). — Echipa locală U. D. R. a reuşit în sfârşit să perfecteze un match amical pentru Duminică. Adversarul divizionarilor A va fi echipa timişoreană Chinezul, una din cele mai puternice formaţii ale dviziei secunde.

Gazdele fac pregătiri întinse în vederea acestui prim joc. In primul rând pentru amenajarea arenei care a trebuit să fie curăţită de stratele de zăpadă şi ghiaţă cari o acopereau.

Azi după amiază, jucătorii s'au antrenat din nou, sub conducerea antrenorului lor. Antrenamentul a constat exclusiv în exerciţii pentru condiţie fizică.

POP III S'A INAPOIAT LA REŞIŢA

Jucătorul Pop Vasile, mijlocaşul centru al U. D. R. a fost plecat din localitate, fiind concentrat.

Azi după amiază el a revenit în oraş, terminându-şi perioada de concentrare, dar nu va juca Duminică deoarece e puţin lovit.

In matchul cu Macaby Rapid va utiliza toţi jucătorii săi...

Spre deosebire de celelalte săptămâni, în aceasta din urmă Rapid a făcut trei antrenamente. Ultimul, acela de ieri a fost un simplu antrenament de condiţie. Au participat toţi jucătorii. Şi Sipoş, deci.

Echipa pentru matchul cu Macaby nu a fost încă alcătuită.

Şi nu a fost pentrucă nu avea niciun rost.

In matchul de mâine dimineaţă, Rapid va utiliza toţi jucătorii.

Va juca şi Auer centru înaintaş sau extrem stânga.

Nu este exclus ca pe teren să apară formaţia: P. Rădulescu, Marton, Lengheriu, Vintilă, Răşinaru, Costea, Sipoş, Bogdan, Baratky, Radu Florian, Auer.

Istoria politică ...sportivă

Situaţia actuală dela F. R. F. A., acum în preajma adunării generale, la care se anunţă lucruri mai mult sau mai puţin senzaţionale, ne aminteşte de o veche stare de lucruri, aceea care preceda în trecut alcătuirea unui guvern.

Astăzi poţi citi la F.R.F.A. sau mai bine zis în agitaţia, preocupările dela F.R.F.A. o pagină din istoria politică a României.

Tot aşa se fac astăzi consultări între oficiali, se debarcă, se duc tratative, se pun condiţiuni, se alcătuesc şi se modifică liste, audienţele se preced cu regularitate iar toată lumea aşteaptă cu nerăbdare sau calm „ediţia specială" cu alcătuirea nouei conduceri a footballului românesc.

Nici svonurile, mai ales ele, nu lipsesc.

Pe de altă parte, cu adevărat caracter electoral, a început goana după procuri. Însărcinaţii cutreeră ţara pe urmele procurilor pentru alegeri (adunarea generală).

O atmosferă cunoscută, poate familiară, dar a cărei amintire este vagă, depărtată, ascunsă în negură.

Apare izolată, dar cu destul pitoresc.

Ca orice amintire.

CROSS-COUNTRY

Pe când şi la noi?...

Turcii au început pregătirile pentru campionatul balcanic

ISTANBUL. — Federaţia turcă a început pregătirile în vederea campionatului balcanic de cross-country care va avea loc la 24 Martie la Istanbul.

Duminică s'au organizat două probe de selecţie: una pe 7.500 m., câştigată de Riza Mansut cu 28'3"2 şi urmat de Artan, a doua pe 3.500 m. şi câştigată de Vladimir cu 13'40". Pe echipe, au învins, respectiv, Bechiktache şi Kalé.

No. 6

Cum trebue judecat un match, astăzi

Agresivitate, şiretenie, lovituri perfecte,— toate în acord cu regulamentele N.Y.

Ca să judeci un match de box, nu este un lucru atât de greu. Nu se cere decât bun simţ. Totuşi, pentru a judeca bine un match trebuesc observate, în prealabil, oarecare puncte: agresivitate, atacuri, şiretenie, apărare, ascultare a ordinelor arbitrului. Acestea toate atârnă greu în balanţă când este vorba de dat verdictul: învingător sau învins.

Mulţi, foarte mulţi boxeuri dau prea mare importanţă agresivităţii, pe când alţii dau prea mare importanţă şireteniei, ori loviturilor grele. Fiecare din ele trebue să reţină atenţiunea, în parte.

Agresivitate înseamnă forţarea luptei. Dar cel, a cărui agresivitate constă numai în asalturi, forţând lupta prin repeziri sporadice asupra adversarului, şi dând numai puţine lovituri cu efect, nu trebuie socotit la fel de bun ca cel a cărui agresivitate este efectivă, deoarece este mereu peste adversar, lovindu-l puternic.

Cel care svârle pumnii fără să nimerească face acelaş lucru ca şi când ar sta liniştit. Acesta este un fapt pe care arbitrul şi judecătorul trebuie să-l observe cu cea mai mare atenţie.

Sportivitatea şi numai sportivitatea este tot ce trebuie să domnească pe un ring. Cel care greşeşte, chiar dacă greşala nu este din cauza incapacităţii, trebuie să fie penalizat.

Arbitrul şi judecătorii acordă puncte pentru loviturile directe, clare, cu partea dinainte a mănuşii. Loviturile date în părţile mai vulnerabile ale corpului sunt mai bine cotate ca cele date la întâmplare.

Apărarea garda bună, eschivele, buna comportare, — toate au mare influenţă în acordarea punctelor.

Decizia judecătorilor este bazată în primul rând pe efectul loviturilor, ţinându-se seamă de următoarele puncte:

1. O lovitură clară, puternică, dată în oricare parte vulnerabilă a corpului, deasupra centurii, va fi creditată proporţional cu efectul produs.

2. Agresivitatea urmează, în importanţă. Punctele sunt acordate celui ale cărui atacuri într'un round au fost mai eficace.

3. Defensiva este relativ importantă şi punctele sunt date celui care a ştiut să se eschiveze mai bine, sau să blocheze o lovitură.

4. Punctele sunt acordate şi atunci când stăpânirea ringului este evidentă. Prin aceasta se înţelege abilitatea de a face faţă oricărei situaţii şi de a trage avantagii din orice împrejurare; să prevadă şi să neutralizeze metoda de atac a adversarului; să forţeze adversarul să adopte un stil de luptă cu care acesta nu este familiar.

5. Se recomandă a se considera puncte şi când un boxeur intră în clinch spre a anihila pentru moment, mişcările adversarului.

6. Puncte se mai dau şi când s'a comis un foul evident, dar nu destul de important pentru a descalifica adversarul.

7. Se mai acordă credit şi pentru acţiunile sportive în cadrul ringului, ţinând seama de spiritul şi litera regulamentelor şi abţinându-se să ia un avantaj technic din situaţiile nefavorabile adversarului.

In judecarea unei lupte, trebuesc deduse şi punctele pentru greşelile comise, după cum se dau şi punctele pentru loviturile clare. Iată câteva din greşelile comise în general:

1. Lovitură sub centură.
2. Lovitură adversarului care este jos, sau care încearcă să se ridice.
3. Ţinând adversarul sau menţinând cu voinţă un clinch.
4. Ţinând adversarul cu o mână şi lovindu-l cu cealaltă.
5. Lovitură cu capul, cu umărul sau cu genunchiul.
6. Lovitură cu partea dinăuntru a mâinii, cu încheetura sau cotul.
7. Lovire sau „hârşire" cu mănuşa deschisă.
8. Agăţarea de frânghii.
9. Căderea la pământ, fără să fi fost lovit.
10. Lovitură din piruetă.
11. Intrebuinţarea unui limbaj abusiv.
12. Neascultarea de ordinele arbitrului, şi orice acţiune care ar putea răni adversarul şi care iese din cadrul sportivităţii.

MAT-FLEISCHER
(director la „The Ring Magazine")

La 1 Aprilie va lua fiinţă un birou al presei sportive la ministerul propagandei

D. George Plagino va deţine o importantă funcţiune

Din sursă autorizată suntem informaţi că d. George Plagino — preşedintele Uniunei federaţiilor de sport din România—va fi numit într'un birou al presei sportive care va lua fiinţă la direcţia presei din subsecretariatul de stat al propagandei.

Acest birou urmează să se înfiinţeze la 1 Aprilie a. c.

In vederea înfiinţării acestui birou se va studia felul cum sunt organizate în străinătate asemenea oficii. In acest scop s'au cerut diverse prospecte şi informaţii.

Anul acesta un dublu match atletic Italia-Grecia

Primul: la Athena la 16-17 Iunie

ATHENA. — Intre federaţia elenă de atletism şi forul de specialitate italian au început tratative pentru perfectarea unui dublu match Italia-Grecia, care să se dispute în cursul anului acesta.

Cum Grecia va participa la 24 Martie la campionatul balcanic de cross-country dela Istanbul, apoi se va deplasa în Egipt şi în Cipru şi, în sfârşit, în Septembrie va concura la a XI-a Balcaniadă, dela Ankara, forul grec va propune ca primul match cu Italia să aibe loc la 16 şi 17 Iunie la Athena, iar al doilea mai târziu la Roma, la date pe care să le propună federaţia italiană.

Mici răutăţi...

Un confrate de seară, scrie în coloanele sale că **„înfrângerea suferită de Şerbănescu în faţa lui Adolf Heuser, n'a lăsat o impresie dezastruoasă"...**

Te cred ! Nici n'a avut timp...

Echipele Hungaria şi Ujpest au fost invitate să joace de Paşti în România ! Să vezi „ciocnire", dom'le !

Campionatul din Istanbul

Leaderul învins la scor!

Istanbul. — In cadrul campionatului local de football, s'au înregistrat următoarele rezultate:

Galata Seray—Bechiktache	4—0
Fener Bakche—K. Paşa	8—2
Sisli—Kalé Sport	2—1
Pera—Galata Sport	5—0
Gilmaz—D. Paşa	2—2
Anatolia—Kara Ghimbroni	1—0
Beikos—Xilas	8—2
Befa—T. Kapon	2—1

In clasament conduce Bechiktache cu 37 p., urmat de: 2. Fener Baktche 34 p.; 3. Galata Seray 32 p.; 4. Befa 31 p.; 5. Beikos 29 p.

Skiori salvaţi cu avioanele, în Ungaria

Budapesta, 16 (Radio). — Viscolul care a bântuit în cursul zilei de ieri întreaga Ungarie a provocat multe accidente, mai ales în rândurile turiştilor.

Astfel, un grup de skiori, pornit în excursie, a fost înzăpezit şi ameninţat cu moartea prin degerare.

Târziu, aceşti skiori au fost descoperiţi de avioane trimise pe urmele lor şi apoi salvaţi.

In luna Martie: o competiţiune de ski de proporţii grandioase

„Marele premiu al tineretului"

In urma unei recente hotăriri luate de conducătorii Federaţiei Române de Ski, s'a dispus ca în cursul lunei Martie să se dispute într'una din localităţile noastre de sporturi de iarnă, un mare concurs deschis tinerelor noastre speranţe.

Competiţiunea va fi înzestrată cu un preţios trofeu ce va purta denumirea de „Marele Premiu al Tineretului".

Concurenţii la această întrecere vor fi selecţionaţi de către conducerile regionale, care vor organiza în acest an concursuri de selecţionare.

Această măsură este una din vastul program de lucru şi propagandă, pe care şi l-a propus F. R. S., pentru a fi realizat în cursul acestui sezon.

Una din figurile de predilecţie ale lui Piola.

Editura Societăţii Anonime „Universul", Bucureşti, Str. Brezoianu No. 23—25 — România

„ASOCIAȚIUNEA" CENTRALA SIBIIU

Taxa postală plătită în numerar conform aprobării dir. generale p. t. t. nr. 24.464/939

2 LEI

UNIVERSUL

8 PAGINI

46 - 1940

Redacția și Administrația: Palatul „UNIVERSUL" str. Brezoianu 23—25. Telefon: Centrala 3.30.10; Redacția 4.21.81. Redactor responsabil EUGEN DUMITRESCU

Proprietar: „Universul" S. A. Adm.-delegat: STELIAN POPESCU Inscris sub No. 167 Trib. Ilfov

Nr. 46. — Anul III BUCUREȘTI. — Luni 19 Februarie 1940

ABONAMENTE: Pentru grupări sportive 1000 lei anual

1 an LEI 500
6 luni LEI 270
3 luni LEI 150

In ultima Duminică liberă

echipele divizionare A își verifică forma în matchuri amicale

O întâlnire „tare" pe Splaiu

Venus—F. C. Ploești

și 3 partide de importanță locală în Giulești, Obor și la Mogoșoaia

In provincie joacă numai U D R și Carpați

Așa dar vom vedea matchuri pe zăpadă.

Pentru prima dată. Dar aceasta nu are nicio importanță. Odată terbuia să fie prima oară și e cu atât mai bine că s'a întâmplat azi.

La o săptămână distanță de începerea campionatului de primăvară, echipele din Capitală fac o ultimă repetiție.

Formațiile probabile vor fi verificate pentru ultima oară.

Și omogenitatea va căpăta un puternic aport din aceste matchuri.

Incontestabil, cel mai interesant este acela din Splaiu, în care Venus întâlnește pe F. C. Ploești. Este, de altfel, singurul „match amical". Celelalte echipe susținând numai simple partide de antrenament.

Pe Giulești, Rapid se întâlnește cu Monitorul Oficial, la Obor, Unirea Tricolor joacă cu Metalloglobus iar la Mogoșoaia, Juventus se antrenează cu Fichet și Adesgo.

Dintre echipele bucureștene, numai Sportul Studențesc nu se antrenează.

Universitarii au renunțat la matchul cu Carmen, din cauza terenului.

Se impune în mod firesc concluzia, pe care am mai analizat-o aici. Echipele bucureștene se antrenează cu o seriozitate, care își va arăta roadele în campionat.

SFERA

Determinanc o superioritate ce va produce multe, foarte multe surprize. Și — va recunoaște oricine — superioritatea este explicată.

In provincie numai U. D. R. joacă amical cu Chinezul la Reșița. Și să nu uităm matchul dela Baia Mare dintre F. C. Carpați și Olympia pentru Cupa României.

Turusanco (Venus) poate fi considerat campion național la patinaj artistic...

...pentrucă nu are decât un singur adversar

Campionatele continuă astăzi

Cluj, 17 (prin telefon). — Azi după amiază au început în localitate campionatele naționale de patinaj artistic, cu concursul de figuri impuse, rezervat domnilor.

Intrecerea n'a furnizat însă spectacolul așteptat, întrucât din cei șase concurenți înscriși nu s au prezentat de cât trei.

Turușanco, Bindea (ambii Venus-București) și Ieney (Cl. Sp. Tg. Mureș).

In ultimul moment însă Bindea, bolnav de gripă, a renunțat și el să ia parte la concurs, astfel că figurile impuse au început cu... doi concurenți: Turusanco și Jeney.

Turușanco, manifestând o superioritate sdrobitoare, și-a asigurat un avantaj de peste 60 de puncte și astfel poate fi considerat încă de pe acuma campion național de patinaj artistic **(N. R. — Bine înțeles dacă poate fi numit campionat național un concurs cu doi concurenți).**

1. Turușanco (Vensu) 212,9 p.

2. Jeney (C. Sp. Tg. M.) 148,9 p.

(Absenți: Balas (S. P. Cluj), Ilanko (S. P. Cluj) și Borsi (S. P. Cluj).

PROGRAMUL DE AZI

Mâine *azi N. R.)* dimineață la ora 8 vor începe campionatele naționale de patinaj viteză.

(Continuare in pag. 4-a)

CHESTIA ZILEI

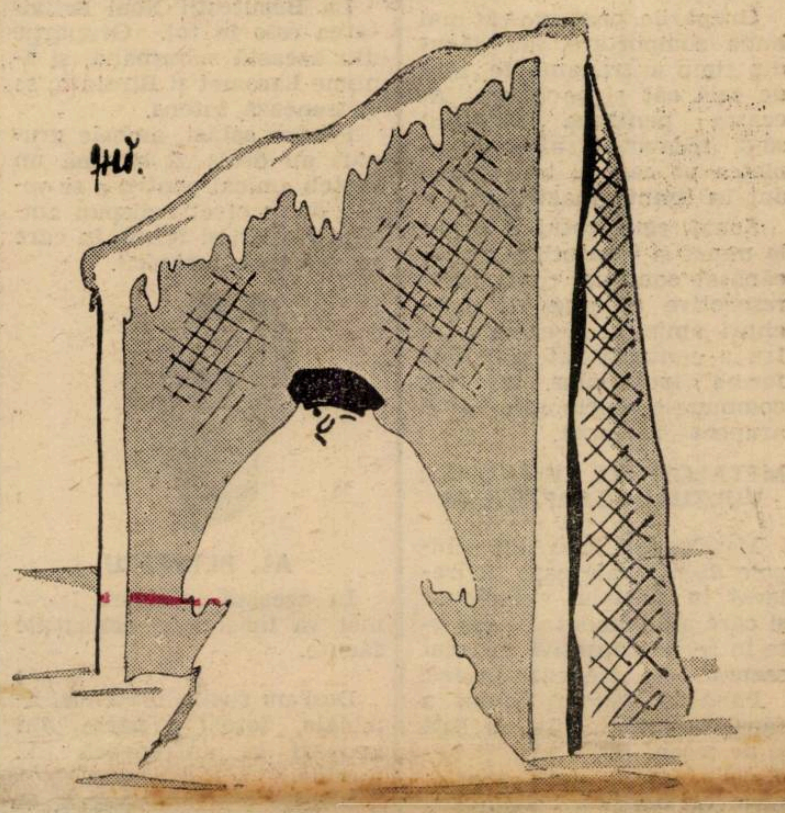

Portarul în minutul 90!...

Astăzi are loc adunarea generală a federației române de ciclism

Cu 35 de grupări și 259 alergători în 71 de curse

Cea mai bună medie orară: 37 km. 656

Un an de intensă activitate ciclistă și rezultate superioare

Federația română de ciclism are astăzi adunarea sa generală ordinară. Ca de obiceiu, în cursul acestei adunări se va citi un raport — al comitetului federal — asupra activității pe anul trecut.

In rândurile de mai jos vom da câteva date interesante, extrase din acest raport. Inainte însă ținem să subliniem că F. R. C. a păsit în al 10-lea an de existență, ca federație organizată; ca sport, ciclismul a împlinit mulți ani, cât... o comemorare.

35 GRUPARI, 259 ALERGATORI

In prezent, federația de ciclism are 35 de grupări — dintre care 15 s'au afiliat chiar în cursul anului trecut și numără 259 de alergători licențiați.

Pe categorii, acest număr se împarte astfel:

Incepători 91 licențe.
Cat. 3-a 80 licențe.
Cat. 2-a 38 licențe.
Cat. 1-a 49 licențe.
Veterani 1 licență.

Pe clase:

Incepători 91 licențe.
Amatori 61 licențe.
Independenți 107 licențe.

Toate aceste licențe au fost eliberate în cursul anului 1939. In acest an, s'au eliberat 91 de licențe mai mult față de cele 64 de anul 1938.

(Continuare in pag. 5-a)

Football Football Football Football Football Football Football

Grupările districtuale se pregătesc intens în vederea reluării activităţii

Numai o săptămână ne desparte până la reluarea parţială a campionatului districtual.

Grupările, pentru o cât mai bună comportare, au făcut din timp antrenamente, atât de sală cât şi pe teren. Aceasta pentruca jucătorii să-şi recapete suflul şi supleţea pe care şi le-au pierdut în timpul inactivităţii.

Acum, când totul este pus la punct şi jucătorii şi-au recăpătat condiţia, conducerile respective au angajat matchuri amicale. Aceasta pentru a controla cât mai bine forma jucătorilor, ce vor compune echipele care vor fi aruncate în luptă.

METALOSPORT INFRUNTA VULTURII CARPAŢILOR

Metalosport, una din echipele districtuale care s'a relevat în actualul campionat şi care actualmente se găseşte în seria respectivă la locul secund, se antrenează intens.

Până în prezent, echipa a făcut antrenamente de sală şi pe teren.

După forma pe care jucătorii au arătat-o, echipa a fost neoficial constituită.

Pentru a-i da forma definitivă s'a angajat pentru astăzi un match amical cu Vulturii Carpaţilor.

In acest match vor fi încercaţi toţi jucătorii vizaţi şi după aceea echipa va lua forma definitivă.

Cu această ocazie îşi va face reintrarea după o îndelungată absenţă masivul fundaş Andreescu.

Antrenamentul va avea loc pe terenul Velodrom.

A. S. DISTRIBUTIA—STANDARD

O altă grupare, care se antrenează intens este A. S. Distribuţia, gruparea care în decursul campionatului nu a cunoscut nici o înfrângere.

Pentru ca jucătorii să-şi menţină forma şi să se comporte de aceiaş manieră ca până în prezent, s'au făcut intense pregătiri.

După antrenamentele de sală şi în aer liber, s'a purces la matchuri de antrenament.

Astfel, astăzi, pe terenul de la „Mogoşoaia" A. S. Distribuţia primeşte replica merituoasei grupări Standard.

LAROMENT—BIRUINŢA

La Bucureştii Noui activitatea este în toi. Grupările din această suburbană, şi anume Laromet şi Biruinţa, se antrenează intens.

Pentru astăzi, ambele grupări au decis să susţină un match amical pentru a se vedea de ce efectiv dispun ambele grupări şi forma în care se prezintă jucătorii.

AL. PETRESCU

In această întâlnire Laromet va încerca şi achiziţiile făcute.

*

Deşi nu susţin matchuri amicale, totuşi o parte din grupări se antrenează în familie.

Printre ele figurează A. C. S. A., Dacia Traiană şi Colentina.

Dintre acestea, numai Colentina face antrenament de sală, deoarece terenul este impracticabil în urma zăpezii căzute în ultimul timp.

A. C. S. A. deoarece va înfrunta peste o săptămână pe Metaloglobus va face un sever antrenament la care va fi utilizat şi balonul.

Din câte se poate vedea, grupările districtuale se pregătesc intens şi nici cel mai mic amănunt nu este omis.

La Şcoala de Antrenori s'a dat examen

Eri la Şcoala Naţională de Antrenori s'au dat examenele parţiale din seziunea II-a (Ianuarie-Februarie la Masaj medical şi sportiv cu d. dr. Adrian Ionescu. Răspunsurile elevilor examinaţi au fost satisfăcătoare, ca de altfel la toate cursurile ce se ţin la Şcoala Naţională de Antrenori.

Cursurile de Luni la Şcoala Naţională de Antrenori

Luni vor fi următoarele cursuri la Şcoala Naţională de Antrenori: dela 15-17 Masaj medical şi sportiv-practic cu d. dr. Adrian Ionescu dela 17-19 Football teoretic cu d. dr. Virgil Economu.

Convocări

• VULTURII CARPAŢILOR convoacă azi Duminică, 18 cor., la orele 8 dim., pe toţi jucătorii săi, în vederea matchului amical cu Metalosport.

• METALOSPORT convoacă pentru Duminică dimineaţă, la orele 9, pe terenul „Velodrom" pe toţi jucătorii săi, în vederea jocului amical cu echipa „Vulturii Carpaţilor". Orice absenţă va fi aspru sancţionată.

• F. C. ARDEAL aduce la cunoştinţă jucătorilor şi membrilor că sunt convocaţi Marţi seara la ora 8 jum. precis în vederea probării echipamentului. Sunt convocaţi următorii: Nelu Giurgiu, Ionaşcu Ionel, Cană, Costea, Păyol, Mihăilă, Petrescu, Suciu I, Suciu II, Răţoiu, Popilică, Dumitrescu I., Dumitrescu Sile, Achim, Ţiculescu, Capuzu, Petraru, Popa, Vasilescu, Sandu, Ghiţescu, Străjeru. Jucătorii ce au echipament sau minge, sunt rugaţi a le aduce la şcoală.

• INDUSTRIA IUTEI convoacă azi pe terenul său, la ora 9 jum. dim., echipa I şi juniori în vederea matchurilor cu P. T. T. şi Fichet

• Clubul VICTORIA convoacă pentru azi, 18 Februarie crt., orele 15 fix, în sala „Inainte", pentru matchul din cupa „Cezar Iosif", A.S.C.S. următorii jucători: Nellu Stinghie, Fănel Constantinescu, Nellu Stănescu, Fănel Petcu, Stelian Francu, Gică Busuioc, Ionel Steriade, Victor Ionescu, Nicu Grigorescu şi Baby Manzarinatos Dat fiind caracterul oficial al matchului, nu se admite nici un fel de absenţe.

• P. T. T. convoacă azi, 18 Februarie crt., orele 8—8.30, pe toţi jucătorii în vederea antrenamentului pe terenul „Iuta". Orice lipsă va fi sancţionată.

• AGER convoacă pentru azi Duminică ora 14 la podul Grand, pe toţi jucătorii săi la antrenament. Prezenţa obligatorie. Cei ce vor lipsi vor fi aspru sancţionaţi.

• TOŢI jucătorii Clubului Sportiv al SURDO-MUŢILOR sunt convocaţi pentru astăzi Duminică 18 Februarie crt. ora 20, la sediul asociaţiei din str. Teodor Speranţă No. 142.

D. Kohn, antrenorul clubului, va face importante propuneri în legătură cu campionatul.

• COLENTINA convoacă pentru astăzi Duminică 18 Februarie crt. ora 9 pe toţi jucătorii în „Saloanele Chiţu" în vederea antrenamentului.

U.D.R. întâlneşte azi Chinezul la Reşiţa

In celelalte oraşe divizionare, partidele amicale sunt condiţionate de timp

Reşiţa, 17. — Numai o săptămână ne mai desparte de inaugurarea sezonului oficial şi în Ardeal, timpul este atât de prost, încât nici nu poate fi vorba de antrenamente pe teren. Zăpada foarte mare şi frigul pătrunzător, împiedică activitatea footballistică, în cele mai multe oraşe.

U. D. R. INTALNESTE CHINEZUL, AZI LA REŞIŢA

Una din echipele, care se pregătesc cu cea mai mare seriozitate, este U. D. R. Reşiţenii au făcut antrenamente regulate, atât în sală cât şi în aer liber şi au jucat două matchuri cu rezervele.

Partida de azi, este sortită să încerce pentru ultima oară posibilităţile jucătorilor, înainte de primul joc oficial care va fi peste o săptămână.

Formaţiile cari vor juca, nu interesează. Vor fi utilizaţi toţi jucătorii disponibili, pentru a putea fi verificaţi. Şi fără îndoială că felul cum se vor comporta azi, va conta foarte mult în alcătuirea echipelor pentru Duminica viitoare.

CE FAC C.A.M.T. ŞI RIPENSIA?

La Timişoara urma să se dispute un match între C.A.M.T. şi Chinezul. Divizionarii B. preferând să joace la Reşiţa, muncitorii au rămas fără partener. Nu ştim încă dacă au izbutit să şi găsească unul.

Dacă C.A.M.T. încearcă cel puţin să se antreneze, Ripensia nu face nici atât. Foştii campioni naţionali n'au făcut nici un antrenament până acum şi nimeni nu ştie dacă vor face azi. E deci mai mult decât foarte probabil că în primele matchuri de campionat Ripensia se va prezenta slab.

IN RESTUL TARII

Celelalte divizionare cari s'au pregătit mai mult sau mai puţin au perfectat jocuri amicale pentru azi dar ele sunt în funcţie de timp. Dacă acesta va permite se vor disputa matchuri şi în Arad, Cluj, Galaţi, etc.

Rămâne să vedem rezultatele...

Astăzi la Ploeşti, primul match al sezonului, între Ferroemail şi Gloria-Mărăşeşti

Ploeşti, 17. — Pe terenul propriu din localitate, Ferroemail joacă astăzi după amiază, un match de antrenament, cu puternica formaţie din Valea Călugărească, Gloria Mărăşeşti, campioana de toamnă a districtului Ploeşti.

Ambii adversari sunt la primul joc public după vacanţa de iarnă, dar ca urmare a antrenamentelor făcute până acum, vor fi capabili să demonstreze un joc frumos, fără a se resimţi de lunga inactivitate. Poate doar zăpada să-i incomodeze, nepermiţându-le un control prea bun al balonului.

Ferroemail va utiliza şi pe noul fundaş polonez, care urmează să-şi treacă examenul, întreaga garnitură având următoarea înfăţişare: Lazăr, Suhaski — Neagu (Szabo), Noti — Mincea — Pascaru, Mândreanu Misoi — Jahni — Fişman şi Neumayer.

După cum se poate vedea, lipseşte din formaţie, interul Draga. Acesta, din cauza stagiului militar, n'a putut face antrenamentul la timp şi cum este şi concentrat, este complet eşit din formă. Deaceea, conducerea este hotărâtă să nu-l utilizeze nici în returul campionatului.

In ce priveşte pe Valda, şi acesta nu figurează în echipa de astăzi. Acesta, urmând şcoala de antrenori, nu a putut face antrenament nici el.

Oricum, Ferroemail nu se va resimţi de lipsa lor în campionat, deoarece sunt hotărâţi să achiziţioneze alţi doui înaintaşi.

In ce priveşte pe Gloria Mărăşeşti, aceasta va fi un adversar demn pentru olari, iar jocul se anunţă foarte disputat.

Să nu se uite că echipa campioană a districtului nostru dispune de un efectiv puternic, demn de orice divizionare: Sourmer, Berenty — Iosif, Fleică — Pop Vasile — Feurştein, Donescu — Naghi — Fărcăşanu — Herold — Paşcanu.

Va conduce d. Luca I. Carmin, matchul începând la ora 14.

SPECTACOLE

Teatre

OPERA ROMANA matineu: Traviata; seara: Rigoletto.
NAŢIONAL matineu: Nu te iubesc; seara: Magda.
STUDIO matineu: Fata dela mansardă; seara: Să divorţăm.
REGINA MARIA matineu: Părinţii teribili; seara: Nuca de Cocos.
SARINDAR: 3. D-ra Butterfly; 6. Calul năzdrăvan; 9. D-ra Butterfly.
MUNCA ŞI VOE BUNA matineu: Inimă de mamă; seara: Vreau să muncesc.
COMOEDIA: 2. Taifun; 6. Două palme; 9. Taifun.
SAVOY: Radio Tănase.
ALHAMBRA: Pe frontul Alhambra.
LIGA CULTURALA matineu şi seara: Prometeu înlănţuit.
ALHAMBRA BABY: Beby iubeşte.
TEATRUL ATELIER: Şez. tinereţului. Noaptea de denie. Ce poet vă place.

Cinematografe

SCALA: Copilaşul Domnişoarei şi jurnal Paramount.
ARO: Ultima noapte şi jurnal.
CAPITOL: Cântecul Deşertului şi jurnal Fox şi O. C. R.
TRIANON: Andy Hardy milionar, jurnal francez de război şi jurnal Paramount nou
CARLTON: Suferinţele tânărului Werther şi jurnal Fox.
REGAL: Rivala şi Jurnal Paramount.
SELECT: La capătul pământului.
FEMINA: Dincolo de ziduri.
A.R.P.A.: Comoara din insula piraţilor, partea I-a.
PALAS BULEVARD: Vârsta ispitelor şi Stan şi Bran eroi fără voie.
ROXY: Ţara fără femei, jurnal Ufa şi Fox.
ELISEE: Iarmarocul şi jurnal Paramount
FORUM: Iluzii şi Nebuniile vacanţei.
OMNIA: Cei trei muşchetari şi Honolulu.
RIALTO: Fata bătrână şi Eu sunt legea
AIDA: Fata bătrână şi Ţiganii
AMERICAN: Când felinarele se sting şi Delir.
BIZANTIN: Aventuriera şi Bătălia aurului.
BARCELONA: Victoria suverana Angliei şi Fraţii Ritz şomeri
CARMEN: Poveste tristă (film românesc) şi Jertfa supremă
COTROCENI: Adevărul înfrăcit Bătălia aurului şi 2 jurnale Fox şi româneşti.
DACIA: Noaptea destinului şi Stan şi Bran eroi fără voie.
DIANA: Suez şi Focul din Chicago.
DICHIU: Nu vreau să mor şi Scandal fără motiv
EDISON: Stăpânul junglei (operă completă) şi trupa Georgescu-Iaşi
FLORIDA: Cei trei muşchetari şi Hanul groazei.
FRANKLIN: Ea şi El şi Amanda.
GRAND: Gunga-Din şi Fraţii Ritz în călăreţii veseli
GLORIA: Fata bătrână, Hoinarul şi Jurnal
ILEANA: Cântecul eroilor şi Se aprind făcliile (film românesc)
IZBANDA: Tarzan în exil şi Stan şi Bran eroi fără voie.
LIA: Fata bătrână şi Eroul dela Marna.
LUCIFER: Farandola şi New-York sub teroare.
LIZEANU: Oameni de mâine şi Vis de tinereţe.
MARNA: Delir, Andy Hardy comboy şi Trupa de reviste Titi Mihăilescu.
MARCONI: Se aprind făcliile, Miss Catastrofe, jurnal, trupa de revişte şi comedii D'Ayol.
MILANO: Stan şi Bran aviatori şi Soţul meu conduce ancheta
MODEL: Evadatul din Alcatraz şi Trader Horn
MIORIŢA: Vin ploile şi Oameni de cauciuc şi jurnal
NISSA: Eu sunt legea şi Totul pentru dragoste.
NONI: Senorita şi Stan şi Bran alpinişti.
NERO: Misiunea dr. Childeri şi Stan şi Bran, eroi fără voie.
ODEON: Vin ploile şi Beţia aurului
PACHE: Desmoştenitii soartei şi Aventuriera
PAX: Kentucky şi Drumont detectiv.
PARIS: Brodway, str. Norocului, Paradisul în doi.
RAHOVA: Delir şi Caterina cea mică
REX: Se aprind făcliile şi Cheia de aur.
SPLENDID: Stan şi Bran aviatorii şi Un înger de fată.
TOMIS: Vin ploile şi Paradisul îndrăgostiţilor
TRIUMF: Union Pacific şi Shirley salvează America.
UNIREA: Cei trei muşchetari şi Bengali.
UNIC: Fata bătrână şi Eroul dela Marna
VOLTA BUZEŞTI: Cei 7 eroi şi Poltava
VERGU: Minciuna sfântă (Tragedia mamelor) şi Bătălia aurului.
VOLGA: Bengali şi Filmul românesc O noapte de pomină.
VENUS: Nevasta brutarului, Departe de ţară şi Jurnal
VERGU: Minciuna sfântă (Tragedia mamelor) şi Bătălia aurului.

Football Football Football Football

Azi, la ora 1 pe stadion

Venus - F. C. Ploești

primul match „serios" al Capitalei

Negrii vor alinia echipa care are misiunea să detroneze pe Rapid

I-a fost dat tot Venusu lui să înceapă sezonul Capitalei cu un match de mare anvergură.

Pentru că așa este.

Intâlnirea dintre Venus și F. C. Ploești va fi desigur o partidă pasionantă. Cum au fost toate acelea dinainte.

In această direcție, garanțiile sunt numeroase și puternice.

F. C. PLOEȘTI, CAMPIONUL SERIEI MUNICIPALE

Mai intâi o prezentare a oaspeților.

F C. Ploești este aceiași echipă cu joc spectaculos, care a constituit enigma cea mare a campionatului trecut.

Azi, ceva mai mult, joacă și Dobra și Marienuț, unul din cele mai talentate elemente tinere ale footballului nostru.

COVACI

Și, deasemenea, nu este exclus c în formația municipală să apară și câțiva juniori din Arad, pe care ochii lui Dobra i-a ales pentru a debuta la anul viitor în prima divizie națională.

Statistic, dacă vă interesează, F. C. Ploești este actualmente o echipă de divizie națională... A. Căci nu mai poate pierde titlul seriei municipale în care conduce detașat și de o manieră impresionantă.

Dar valoarea echipei ploeștene este bine cunoscută publicului bucureștean.

Acestui public pretențios dar care — consecință firească — a aplaudat întotdeauna pe ploeșteni.

VENUS CU ECHIPA COMPLETA

Returul campionatului național va fi pentru Venus și pentru toți cei cari urmăresc duelul Venus-Rapid, o unică ocazie de tensiune nervoasă, un lung șir de emoții puternice.

Evident, negrii mai au șanse mari în lupta pentru titlu. Dar vor trebui să bată pe marele duci cu Rapid, care anul acesta nu se rezumă numai la matchul lor de campionat, ci la întreg campionatul.

Matchul de azi poate da prilejul unor anticipări importante.

Un match tare la distanță minimă de prima etapă. Un match, în care Venus va alinia echipa de campionat, înainte de începerea unei competiții dificile care poate fi hotărît în primele etape.

Va reintra Orza și va rezolva astfel una din marile lacune ale echipei. In total: un match frumos.

Lăsând la o parte nota de inedit, că este primul match serios disputat pe zăpadă.

FORMATIILE

In matchul acesta, Venus va încerca toți jucătorii — ceeace înseamnă că matchul nu va suferi din pricina lipsei de alură.

Pentru început, Venus s'a oprit la următoarea formație:

David, Sfera, Negrescu, Demetrovici, Iuhasz, Lupas, Orza, Ploeșteanu, Humis, Bodola, Iordache.

NEGRESCU

Ploeștenii ? Vor juca probabil cu echipa:

Scharmek, Hetzer, Dunăreanu; Marienuț, Dobra, Mosko; Covaci II, Beja, Antonescu, Barbaiani, Cocsis.

Gripă — sau nu?

Oboseala, indispoziție, dureri de cap și la incheeturi - atunci gripa nu mai e departe. Firește, in acest caz, trebuie să stați in pat și să chemați medicul. Intre timp luați două tablete de Aspirin. Cereți însă neapărat TABLETE și luați seama la crucea „Bayer", ca să obțineți in adevăr Aspirin.

TABLETELE

ASPIRIN BAYER

VERITABILE NUMAI CU CRUCEA »Bayer«

Juventus joacă astăzi la Mogoșoaia

două reprize a 20 minute cu Adesgo și două cu Fichet

Astăzi, Juventus va face un antrenament original oarecum : va întâlni doi adversari în același match.

Intr'adevăr, roș - albaștrii vor susține un match de 80 de minute în 4 reprize.

In primele două reprize va întâlni pe Adesgo, și în celelalte două pe Fichet.

Juventus, cu mici modificări, va prezenta o singură formație, care — după cum ni s'a comunicat — va fi următoarea :

Sadowsky - Tătar, Dragomirescu-Petrescu, Palmer, Bandrabur-Oană, Șinko, Naciu, Prassler, Dunăreanu.

Rezerve : **Endreffy, Sonny Niculescu și Vulcănescu.**

Un match de Cupa României F. C. Carpați-Olympia (Buc.) azi la Baia Mare

De fapt, sezonul oficial de football începe astăzi.

Căci la Baia Mare se dispută matchul — restanță de cupă — F. C. Carpați-Olympia (București).

Cum se știe, în prima partidă cei doi adversari au terminat la egalitate, după prelungiri (4:4).

Astăzi, șanse mai multe are F. C. Carpați. Sigur însă, este că se va juca pe zăpadă, ceeace va fi un desavantaj pentru ambele echipe.

Formațiile :

F. C. CARPAȚI: Hevessy-Holtzmann, Damian-Szereny II, Ghidali, Kert-Lucaciu, Gallis, Pernecky, Telegvy, Szöke.

OLYMPIA: Ionescu-Adoc, Arșici-Aștileanu, Gain, Cuedan-Fabian, Bermoser, Cireș, Vagași, Stoian.

Rapid întâlnește astăzi de dimineață pe Monitorul Oficial la Giulești

Rapid trebuia să întâlnească azi pe Macaby, pe arena de la Ciocanu.

Pentrucă zăpada de pe teren n'a putut fi scoasă de pe teren, Rapid a renunțat la matchul acesta și se antrenează pe Giulești cu Monitorul Oficial. Tot de dimineață și tot la ora 10.

Pentru Schaffer, matchul acesta are o importanță deosebită.

El poate fi considerat ca un match amical regulat, căci Rapid este echipa cu cea mai înaintată pregătire technică.

Și atunci Schaffer poate aprecia mai precis valoarea individuală a fiecărui jucător.

Formația nu interesează pentrucă vor fi utilizați toți jucătorii.

Pe teren va intra la început echipa.

P. Rădulescu, Marton, Lengheriu; Vințilă, Rășiranu, Costea, Sipos, Bogdan, Auer, Baratky, Cupușan, care după toate probabilitățile va fi și echipa de campionat.

Despre adversar numai cuvinte bune. Este una din cele mai bune echipe districtuale astfel că matchul va fi destul de interesant.

La Obor Unirea Tricolor întâlnește pe Metalloglobus

La Obor, un match foarte interesant pentru suporterii Unirii Tricolor.

„Echipa" joacă un match amical cu Metaloglobus, dimineața, începând dela ora 10.

Așa dar, Unirea Tricolor va apare în public după o serie de antrenamente originale.

Randamentul lor poate fi apreciat acum într'o măsură destul de mare. In linii mari, Unirea Tricolor va utiliza echipa, care va juca la Cluj cu Victoria.

Crețeanu, Petrescu, Iliescu, Florea, Anghelache, Boteanu, Dumitrescu, Alecu, Covaci, Cârjan, Mihăilescu.

Echipa, care a mers cel mai bine în turul campionatului.

Pentruce cei cari vor să aprecieze șansele oboreni'or în lupta lor dramatică pentru evitarea retrogradării, matchul prezintă un interes cert din acest punct de vedere.

Care este destul de important.

Victoria Cluj nu s'a putut antrena și nu are echipa completă

De mai multe ori, în coloanele noastre, a fost remarcată lipsa de pregătire a echipelor divizionare din provincie.

Un campion al inactivității e fără îndoială Victoria din Cluj, care are primul match cu Unirea Tricolor. Clujenii sunt într'o situație aproape disperată.

Au făcut numai câteva antrenamente de sală și absolut nici unul în aer liber.

Este vorba ca azi să joace un match de antrenament cu o combinată locală dar terenul acoperit cu un strat gros de zăpadă nu permite un joc regulat.

In afară de toate acestea, ceeace vine să agraveze și mai mult situația grupării, e faptul că aceasta nu are formația completă.

Felecan I. Pal. Cociuban I, Pop IV și Mureșan sunt pe zonă și sunt puține șanse ca ei să poată juca, cel puțin în primele etape.

Football football football football

La comisia superioară de apel

Un proces, a cărui rezolvare poate redeschide alt proces

Ultimele litigii în restanță: recursul F. C. Carpați Gloria C. F. R. și Metalosport (Galați)-Ferroemail

Comisiunea superioară de apel trebuia să se intrunească Vineri seara pentru a judeca o serie de procese, ultimele restanțe din turul campionatului, din cari câteva de foarte mare importanță. De exemplu apelul grupării F. C. Carpați la jocul cu Gloria C. F. R. disputat la 3 Decembrie 1939, precum și acela al Metalosportului din Galați, în legătură cu decizia C. C. R., privind matchul cu Ferroemail.

Ambele procese au fost amânate pentru ședința viitoare, când sperăm că judecătorii se vor pronunța asupra lor.

Redăm acum fondul ambelor cazuri.

APELUL F. C. CARPAȚILOR

Cititorii își amintesc că după decizia comisiunei superioare de apel privind procesul Mureșul-Gloria C. F. R., prin care gălățenii au fost eliminați din divizia națională, aceștia au jucat ultimul match din tur, cu F. C. Carpați, de cari au dispus cu 1 : 0.

Băimărenii au contestat rezultatul jocului pentru două motive pe cari le expunem mai jos.

1. Comisiunea superioară de apel, găsind vinovată pe Gloria C. F. R. în procesul cu Mureșul, a dispus nu numai retrogradarea ei, dar a și amendat-o cu 5.000 lei.

Gloria C. F. R. a făcut recurs, iar biroul federal a decis suspendarea executării deciziei C. S. A. până la judecarea recursului.

Ori, conform regulamentului, Gloria C. F. R. trebuia, odată cu recursul, să consemneze la F. R. F. A. suma de lei 5.000 cu care fusese amendată, lucru ce n'a fost făcut. De unde ar urma, că gălățenii au jucat matchul cu F. C. Carpați în stare de suspendare.

Al doilea motiv de apel al grupării F. C. Carpați, atacă însăși valabilitatea deciziei biroului federal, arătând că în conformitate cu art. 24 cap. II din Statut și art. 9 cap. I R. A., numai președintele federației poate suspenda executarea unei decizii și numai cu condiția ca dosarul să fie retrimis imediat spre rejudecare.

IMPORTANȚA PROCESULUI

Pe lângă faptul că F. C. Carpați poate câștiga două puncte, aspectul clasamentului schimbându-se simțitor, marea importanță a acestui proces constă în faptul că, admițându-se apelul, se redeschide procesul Mureșul-Gloria C. F. R.

In cazul când comisiunea admite că biroul federal nu avea calitatea să suspende executarea deciziei ei și că greșit a luat în considerație recursul, atâta timp cât suma de bani cu care Gloria C. F. R. a fost amendată nu fusese consemnată la F. R. F. A., înseamnă că sistemul în care s'a judecat cade complet.

D'ALE COMISIEI CUPEI ROMANIEI

După prima etapă a Cupei României, gruparea gălățeană Metalosport a anunțat că se retrage din competiție, având efectivul descompletat. Cum la 24 Septembrie gălățenii trebuiau să joace la Ploești cu Ferroemail, au anunțat în termen că nu se prezintă.

Comisiunea cupei, le-a trimis o telegramă în care erau somați să se prezinte pe teren necondiționat, telegramă pe care Metalosport nu a primit-o.

Ferroemail a câștigat jocul prin forfait și a prezentat C. C. R. o notă de speze — aproape opt mii lei. C. C. R. a condamnat pe Metalosport la 1000 lei amendă — maximum de pedeapsă pentru echipele districtuale — plus plata despăgubirilor către Ferro-email.

Gălățenii au făcut apel și în cursul judecării lui s'au descoperit câteva lucruri interesante. De exemplu, nota de speze a Ferroemailului e făcută pe hârtie fără en-tête, fără dată și neînregistrată la F. R. F. A. In plus s'a constat că cheltuelile trecute în ea sunt considerabil exagerate: taxe către F. R. F. A.— cari la jocuri nedisputat nu se plătesc — taxe de teren duble decât de obiceiu, un număr de bilete vândute ce nu a fost atins la nici un match de campionat divizionar al Ferroemailului, etc...

Ne întrebăm, cum a putut lua în considerație comisiunea cupei României o astfel de notă de cheltueli?

Matchul Germania Ungaria se va disputa la 7 Aprilie la Berlin

Budapesta, 17. — Federațiile de football ale Germaniei și Ungariei au căzut de acord în privința datei matchului dintre reprezentativele celor două țări.

Intr'o scrisoare adresată MLSz-ului, forul berlinez a acceptat data de 7 Aprilie, astfel că matchul Germania-Ungaria, se va desfășura la această dată, pe stadionul olimpic din Berlin.

Returul campionatului ungar începe la 25 Februarie

Budapesta, 17. — (S. N. S.). **D. dr. Paul Gidofalvy a însărcinat pe d. Vághy, judecătorul unic al MLSz să hotărască în privința amânării primei zile a returului de campionat.**

Acesta a comunicat grupărilor că etapa programată pentru ziua de 18 Februarie, din cauza înzăpezirii terenurilor va fi amânată pentru o dată ulterioară, în schimb cluburile sunt obligate ca să facă toate pregătirile necesare pentru ca etapa următoare — aceia din 25 Februarie — să se poată disputa în condițiuni normale.

Data disputării primei etape a returului va fi hotărîtă în cursul zilei de Luni.

Dela asociația antrenorilor de football din România

Marți 20 Februarie 1940 orele 20 la F.R.F.A. Str. Batiștei No. 33 se va ține ședința comitetului de conducere al A.A.F.R. La ordinea de zi fiind chestiuni foarte importante pentru bunul mers al asociației toți membrii din comitet sunt rugați să fie prezenți. Deasemenea se convoacă și comisia însărcinată cu revizuirea statutului asociației, statutul trebuind să fie prezentat în cel mai scurt timp Biroului Federal.

Franța și Anglia se întâlnesc azi pentru a treia oară la Lille

După cele două matchuri cari s'au disputat între Franța și Anglia la Paris și la Reims terminându-se cu scorurile de 1:1 și 0:1, selecționatele militare de football ale aliaților se vor întâlni azi pentru a treia oară la Lille.

Dat fiind că echipa franceză va fi lipsită de serviciile unora din titulari, englezii sunt favoriții întâlnirii.

SPORTURI DE IARNA

Ultimul act al campionatelor naționale de ski, proba de slalom, se va disputa azi pe Valea lui Carp

O întrecere pasionată între cei mai buni technicieni români. Ciocoiu, [illegible]vacsy, Toma Boerescu și Binder mari favoriți

După proba de coborîre care s'a disputat eri și despre care vorbim în altă parte a ziarului nostru, ultima probă a campionatelor României de ski, se va desfășura azi și anume proba de slalom.

Slalomul de anul acesta, ca și altă dată se va disputa pe pârtia de pe Valea lui Carp, pârtie care a devenit clasică la noi, în ce privește această probă.

Am vorbit în alte dăți de intensele pregătiri ce s'au desfășurat în ultimele zile pe această Vale a lui Carp, preparative cari azi pot fi considerate definitiv terminate.

Trebuie numai să adăugăm că s'a pus o deosebită grije în ducerea lor la bun sfârșit, datorită largului concurs pe care l-au dat oficialii F. R. Ski, în frunte cu d. Vasile Nicolau, B. B. Assan, prof. Ion Coja și frații Pascu.

De data aceasta, ne propunem să discutăm altceva și anume importanța deosebită pe care o prezintă această probă pentru acest campionat și șansele cu cari se prezintă la start aspiranții la titlul de campion național de slalom.

O PROBA TECHNICA PRIN EXCELENȚA

Skiul are multe specialități și fiecare dintre ele cere o anumită pregătire și se pretează unui anumit skieur.

Slalomul însă face o notă aparte în rândul probelor surori. Nu cere curaj așa cum cere coborirea, ci numai un singur lucru: technică.

Un slalomist în adevăratul înțeles al cuvântului este un technician desăvârșit în ale skiului.

Iată pentru ce toată strădania forurilor conducătoare ale soartei skiului românesc s'au îndreptat exclusiv spre această probă, care reunește în modul cel mai fericit posibil caracterele celorlalte probe.

Iată pentru ce majoritatea skieurilor români își îndreaptă activitatea lor îndeosebi spre această probă, extrem de dificilă și extraordinar de pretențioasă.

Dar toate aceste strădanii dela noi au dus la vre-un rezultat?

Desigur că da. Am reușit să creiem din lumea atât de mică a skieurilor din România, câteva elemente valoroase și în acelaș timp să descoperim talente tinere, „ași" în devenire.

Fără îndoială că n'am ajuns la nivelul marilor slalomiști din Germania, Franța, Italia, etc., dar pentru tânăra noastră mișcare destul de buni.

Cele câteva întâlniri internaționale la care skieurii noștri au fost prezenți, fie în țară, fie peste hotare, au dovedit că elementele românești sunt în progres și că viitorul ne va putea ocaziona constatări mult mai fericite.

Slalomul de astăzi, contând drept campionat național, este o ocazie potrivită de a verifica măsura în care am progresat față de anul trecut și de mai înainte.

Legitimul interes cu care este așteptat rezultatul acestei probe, iată-l justificat.

Skieuri, oficiali și massa spectatoare, e curioasă în aceiași măsură, de a cunoaște cu un ceas mai de vreme numele aceluia ce se va mândri cu acest titlu de campion național.

CINE VA FI ACESTA?

Caracterul unui pronostic e să fie bun.

Și noi dacă încercăm să jonglăm cu aceste calcule de probabilități ce nu pot fi transpuse în cifre concrete, ci mai degrabă ar face cartea de vizită a unei ghicitoare, nu [illegible] vrem să păcălim pe cei ce ar lua de bun spusele noastre.

Ca să [illegible]im în spiritul lui Einstein, totul este relativ.

In slalomul de astăzi, rezervat seniorilor, patru nume rețin mai mult atenția: Ciocoiu, Ghyury Covacsy, Binder și Toma Boerescu.

Ciocoiu, eroul dela Garmisch-Partenkirchen, are cei mai mulți sorți de izbândă în ultima probă a campionatului național.

Ploeșteanul, actualmente cel mai reprezentativ produs al skiului autohton, nu poate scăpa din mână acest campionat.

Cu șanse imediate îl secondează Ghyury Covacsy, un slalomist tot [illegible] de merituos.

Binder Kurt dela K. S. V. și Toma Boerescu dela I. A. R. sunt ceilalți doi care vor da replica.

SLALOMUL JUNIORILOR VA FI UN SPECTACOL TOT ATAT DE INTERESANT

Dacă slalomul deschis seniorilor formează clou-ul zilei, nici cel al juniorilor nu prezintă un mai mic interes.

Kuales, Sulică și Gott sunt trei tineri talentați cari pot face din această probă un minunat spectacol de ski.

UN CARACTER SPECIAL

Specific campionatelor naționale de ski din anul acesta, este că participă mulți concurenți și de cea mai bună calitate.

Pentru acest motiv cursa de slalom de azi va fi o adevărată încântare de ski, mai ales că prin natura probei slalomul — ca și săriturile — sunt singurele probe de ski cari pot fi [illegible] în intregime.

PROVINCIALII LA MARE INCERCARE

Printre concurenții obicinuiți la campionatele naționale de ski, anul acesta se caracterizează printr'o participare mai numeroasă din noile regiuni creiate de conducerea Federației Române de Ski.

Astfel Clujul și Vatra Dornei sunt reprezentate — adevărat, printr'un număr redus — dar de cea mai bună calitate.

Cu aceasta se intrevede și o parte inedită, ce mărește și mai mult interesul.

CAND VA INCEPE CONCURSUL

După programul fixat de comitetul organizator, concursul se va desfășura astfel: ora 10.30 cursa deschisă seniorilor, ora 11 cursa juniorilor.

IMPARTIREA PREMIILOR

După terminarea concursului, într'un cadru solemn, jos la Sinaia, se va desfășura ceremonia împărțirei premiilor.

Turușanco (Venus) poate fi considerat campion național la patinaj artistic...

(Urmare din pag. I-a)

S'au înscris 4 concurenți: Carol Gall (Mureșul), Elemér Sándor, Gebefügi și Gardos (toți S. P. Cluj). Este așteptat să sosească ș campionul și recordmanul național B. Popp.

CAMPIONATUL DE PATINAJ ARTISTIC AL DOAMNELOR

Campionatul de patinaj artistic, rezervat doamnelor, va începe la ora 9, urmând să fie disputat între următoarele concurente.

1. Romica Popp (K. T. V.).
2. Elisabeta Winkler (C. P. Buc.).
3. Trude Guber (B.T.V.).
4. Mady Draliuc (Dr. Vodă).
5. Boriska Kovacs (S. P. Cluj).

Favorita concursului este d-ra Romica Popp, care n'are adversară decât pe tânăra speranță a patinajului artistic clujan, d-ra Kovacs.

In locurile următoare se vor clasa d-ra Winkler, d-na Guber și d-ra Draline.

ULTIMELE PROBE

La ora 11 se vor desfășura figurile libere (domni), iar la ora 12 figurile libere (doamne), iar după amiază, campionatul rezervat perechilor.

Ghiury Covacsy este campion național de coborîre

O întrecere dramatică, din care Ciocoiu a ieșit învins. Binder, absent la start. Rezultatele complete

SINAIA, 17 (prin telefon). — Pe o vreme admirabilă, care a încadrat în chip sărbătoresc natura, a început eri la Vârful cu Dor, disputarea celei de a doua părți a campionatelor naționale de ski.

Incă din zori, pâlcuri, pâlcuri de excursioniști se îndreptau grăbiți, suind din greu prin zăpada ce se depusese în nămeți, dornici de a ajunge la cabana dela cota 1400 m., unde urma să fie sosirea în cursa de coborîre — prima cursă a programului.

Oboseala nu a fost zadarnică.

Au asistat la cursă cu adevărat dramatică și nu lipsită de surprize.

UNDE S'A DISPUTAT CONCURSUL

După cum s'a anunțat la vreme, nici anul acesta nu s'a renunțat la pârtia, care a fost ani dearândul teatrul celor mai aprige dispute de coborîre.

Este vorba de pârtia situată pe culmile sălbatice ale Bucegilor, care pornește de pe Vârful Furnica (2.220 m.), coborîrea pe Valea lui Carp, trecerea pe dreasupra hotelului dela cota 1400 și sosirea la cota dela 1300 m., pârtia având o diferență de nivel de 920 m.

O ORGANIZARE STRALUCITA

Succesul de necontestat al concursului, atât din punct de vedere pur sportiv cât și spectacular, se răsfrânge în cea mai largă măsură asupra organizării tehnice, a cărei regie au avut-o d-nii Vasile Nicolau, prof. Ioan Coja, B. B. Assan și frații Pascu.

Calcularea timpurilor s'a făcut la cabana dela cota 1400 m., la care au luat parte toți oficialii F. R. S. prezenți acolo.

Surpriza zilei ne-a fost furnizată azi de brașoveanu Ghiury Covacsy care, contrazicând chiar cele mai precise pronosticuri, a „ciupit" ploeșteanului Constantin Ciocoiu titlul de campion național de coborîre.

Diferența de timp nu e exagerată, dar suficientă pentru a provoca stupoare.

Dar nu-i mai puțin adevărat că invingătorul a făcut azi o cursă extraordinară, s'ar putea spune fantastică, la care Ciocoiu i-a răspuns cu aceeași monetă, dar... cu acoperire aur mai mică...

Ambii au fost așii zilei, vedetele celei mai pasionante curse pe care a cunoscut-o masivul Bucegilor până acum.

PROBA JUNIORILOR VIU DISPUTATA

Proba deschisă juniorilor, care a urmat celeia seniorilor, a fost încă un regal al acestei prime zile.

Este demnă de remarcat frumoasa figură, făcută de Gott Iohan dela K.S.V., care se impune pe zi ce trece ca un talentat coborîtor.

O bună impresie au lăsat Cojocaru și frații Munteanu.

UNIVERSITARII, LA LOC DE CINSTE

Prima participare a skieurilor clujeni s'a soldat cu un succes necontat de nimeni.

Cei doi reprezentanți, Pop Eugeniu și dr. Doboșin Corneliu, au reușit să-și înscrie numele în clasamentul primilor zece, lăsând o deosebită impresie.

Reprezentanții de la Vatra Dornei, nu au putut să se clasifice decât în locurile ultime.

ZAPADA A FOST EXCELENTA

Normala desfășurare a concursurilor se datorește îndeosebi zăpezii excelente și din abundență.

Teama care se incuibase acum câteva zile, când soarele transformase în șuvoaie, haina de hermelină a munților, a dispărut și se speră că mâine (azi, N. R.), slalomul se va bucura de acelaș succes ca și coborîrea.

REZULTATELE TEHNICE
— SENIORI —

1. Covacsy Gheorghe, (B.T.E.) 3 m. 6 s. 2; 2. Ciocoiu Constantin (S. C. P.) 3 m. 12 s. 4; 3. Boerescu Toma (I.A.R.) 3 m. 22 s. 0; 4. Arnold (K. S. V.) 3 m. 22 s. 2; 5. Heinric Zell (K.S.V.) 4 m. 12 s. 8; 6. Pop Eugen (Universitatea Cluj) 4 m. 37 s. 4; 7. Covaci Iosif (I. A. R.) 4 m. 53 s. 4; 8. Kuales (K. S. V.) 5 m. 04 s. 0; 9. Doboșin Cornel (Universitatea Cluj) 5 m. 10 s. 6; 10. Nan Ion (S.C.B.) 5 m. 34 s. 0.

JUNIORI

1. Sulică (A. S. M. Br.) 3 m. 03 s. 0; 2. Gott Iohan (K.S.V.) 3 m. 08 s. 2; 3. Cojocaru Ion (I. A. R.) 3 m. 09 s. 6; 4. Munteanu Aurel (A. S. M. Br.) 3 m. 13 s. 8; 5. Roth Ion (B.T.E.) 3 m. 22 s. 0; 6. Iuca Ion (A. M. Br.) 3 m. 33 s. 0; 7. Mircea Iulian (S.C.P.) 3 m. 34 s. 8; 8. Munteanu Vasile (A. M. Br.) 3 m. 37 s. 8; 9. Szecheli Ștefan (B.T.E.) 3 m. 55 s. 0; 10. Imre Bella (B.T.E.) 4 m. 10 s. 6.

DOAMNE

1. Kuales Lisa (K.S.V.) 3 m. 46 s. 6; 2. Fritch Verta (D.S.B.) 3 m. 47 s. 6; 3. Vasiliu Cody (Tennis Club Buc.) 4 m. 44 s. 4; 4. Graizer Nadejda (S. C. B.) 4 m. 55 s. 0; 5. Milner Francisca (K.S.V.) 4 m. 56 s. 0.

PING-PONG

Azi, în sala „Aurora", se dispută placheta „Aurora"

Participă toți „așii" bucureșteni

Azi în sala Aurora, în organizarea grupării gazde, se dispută un mare concurs dotat cu numeroase premii.

In program: placheta „Aurora".

CAT. I, II ȘI III SIMPLU DOMNI, SIMPLU DOAMNE, DUBLU DOMNI

Acest concurs fiind ultimul înaintea campionatelor naționale, se va bucura de o însemnată participare.

Vor participa toate „rachetele" bucureștene și e cert că vom asista la lupte spectaculoase.

PLACHETA AURORA

E cunoscut succesul repurtat de cupa handicap „Gaston", care timp de 3 ani a ațâțat ambiția jucătorilor bucureșteni de ping pong. Prin câștigarea definitivă a acesteia de către d-ra Angelica Adelstein, campioana națională, dispăruse o probă care figura în cadrul oricărui concurs.

Harnicii conducători ai Aurorei s'au hotărît să înlocuiască acest gol prin înființarea unor plachete.

Prin faptul că se acordă handicapuri jucătorilor slabi, se echilibrează șansele și de multe ori jucătorii rutinați au fost învinși de tinere speranțe.

Vor participa toate vedetele bucureștene și un mare număr de jucători dela categoriile inferioare.

Un favorit e greu de dat, mai cu seamă că nu se cunosc jucătorii care iau parte.

Se desprind totuși câteva nume ca Naumescu, Schapira, Angelica Adelstein, Marian Cohn. Șansă mare are Nicu Naumescu, care se prezintă într'o formă superioară.

CATEGORIA I-a

Proba de „elită" a oricărui campionat va reuni și astăzi cei mai buni jucători bucureșteni. Participă: Nicu Naumescu, Victor Vladine, Mircea Schapira, Hagivasiliu, Jack Herșcovici, Lucian Marian Cohn, Wieder, Negreanu.

După cum se vede, jucători cu reputație bine stabilită în ping-pong. Intâlnirile dintre ei fac cinste ping-pong-ului autohton și învingătorul e și probabil campion național.

Se vor califica probabil în turul finalei următorii jucători: Naumescu, Schapira, Vladone și Wieder dintre care NAUMESCU are cele mai mari șanse de victorie. O surpriză îi poate veni numai din partea lui Schapira.

CATEGORIA II-a și III-a

Categoriile inferioare vor programa jocuri disputate și spectaculoase. Participă următorii jucători: Finkelstein, Banu, Sculler, Keller, Tischler, Bădescu etc. Cu șanse mari de victorie se prezintă BANU, revelația concursului ziariștilor, urmat de Bădescu și Mitică Tischler.

DUBLU DOMNI

Partidele de dublu domni mult gustate de public în străinătate sunt la noi privite cu ușurință și nu li se dau atenția cuvenită.

Nu cunoaștem echipele participante dar „cuplul" NAUMESCU-HAGIVASILIU este superior oricărei echipe din țară și de aceea îi instalăm favoriți.

SIMPLU DOAMNE

Categoria simplu doamne neglijată acum câtva timp, a fost repusă pe afiș cu mult succes. Clasa jucătoarelor bucureștene a sporit simțitor și actualmente avem o pleiadă de jucătoare tinere și foarte talentate ca Monica Benaroiu, Didi Feraru, Dassy Schwartz, Clari Bătinescu, Sanda Marius etc.

Câștigătoarea nu poate fi de cât d-ra Monica Benaroiu, urmată de d-ra Didi Feraru.

Jocurile încep dela ora 9 dim. în sala Aurora str. Mircea Vodă nr. 26, tramvai 25, mașina 32.

B.

NEVRARGYL Dr. BOUSQUET
La farmacii și droguerii
CALMEAZĂ IMEDIAT Durerile de cap și orice nevralgii
NEVRARGYL Dr. Bousquet 140 Faub. St. Honoré PARIS
IN CUTII A 3 TABLETE ȘI 20 TABLETE

Astăzi are loc adunarea generală a federației române de ciclism

(Urmare din pag. I-a)

CINE ȘI CATE CURSE S'AU ORGANIZAT IN 1939

In 1939 s'au organizat, în total, 71 de curse, dintre care 42 numai federația: 31 pe velodrom și 11 pe șosea.

Restul de 29 au fost organizate de grupări după cum urmează:

Acvila—Marathon 1; C. C. Brăila 2; A.S.P.I.M. 5; V.C.R. 2; Viforul Dacia 6; Metropola 1; Ovidiu 3; S.P.M. 2; Fulgerul 1; Leonida 2.

Iar celelalte 4 curse au fost organizate din inițiativă particulară.

PROGRAM VARIAT

Probele care au fost organizate:

Cross-ciclo-pedestru 9 curse; handicapuri (fond) 4; viteză (pe vellodrom și pe șosea) 14; eliminare 5; curse pe echipe 4; curse de fond 7; curse de demi-fond 11; matchuri omnium 2; curse pentru premilitari 2; pentru școlari 3; curse de urmărire 4; americane 3; de pregătire 3.

CELE MAI BUNE MEDII ORARE

In cursele de fond, cum se știe, joacă un rol foarte important media orară realizată. Și în 1939, alergătorii au reușit isprăvi frumoase, după cum se poate vedea mai jos:

Cursa Restaurației (600 km.) în 3 etape: 32 km. 400 pe oră.

Cursa Munților (287 km.): 31 km. 176.

Campionatul de fond (130 km.): 31 km. 200.

Circuitul Leonida (187 km.): 28 m. 082.

București—Roșiorii de Vede București (235 km.): 29 km. 253.

Cupa Metropola, pe echipe (100 km.): 37 km. 656.

Handicapul I. Mociornița (118 km.): 34 km. 100.

Deci, cea mai bună medie realizată a fost 37 km. 656 (în cupa Metropola).

1037 CONCURENȚI IN 71 CURSE

In ce privește concurenții prezenți în diversele probe, dăm următoarele date:

In cursele de ciclo-cross, au participat 190 concurenți în 9 probe.

In cele de șosea (handicapuri, pe echipe, de fond și de pregătire) în 18 curse 397 concurenți.

In cursele de viteză — pe șosea și velodrom — match omnium, urmărire-eliminare, în 41 probe 365 concurenți.

Iar în 3 curse au luat parte 85 de școlari.

ACTIVITATE INTERNAȚIONALA REDUSA

Pe tărâm internațional, ciclismul s'a manifestat foarte-foarte puțin, din cauza unor împrejurări vitrege și mai ales din cauza situației internaționale.

O singură manifestare de mare amploare: Turul Serbiei, în care reprezentanții noștri au făcut o impresie excelentă. Iar acum în urmă, doi alergători — ași ai ciclismului nostru — Tudose și Dragomir, au concurat la Berlin, unde au învățat foarte mult, acesta fiind de altfel și scopul deplasării.

PROGRES, PROGRES...

In general, în comparație cu anul 1938, activitatea pe teren din 1939 a fost mult mai intensă și nu trebue uitat că ciclismului i-a fost dăruit ceeace de mult îi lipsea: un velodrom și încă unul modern.

Rezultatele technice, în general, au fost superioare celor din 1938. Este suficient să comparați mediile orare înregistrate: 29 km. 130 în 1938 și 32 km. 400 în 1939 (în cupa Restaurației). 29 km. 120 în 1938 și 31 km. 176 în 1939 (în Handicapul Munților).

ORDINEA DE ZI A ADUNARII GENERALE DE ASTAZI

După cum am spus mai sus, adunarea generală a federației române de ciclism va avea loc astăzi la ora 9 sau 10 dim. (la 10 în cazul când la 9 nu se va întruni numărul reglementar de membri).

Iată ordinea de zi a adunării:

1. Raportul comitetului federal despre mersul federației pe anul 1939;
2) Bilanțul și contul de profit și pierdere;
3. Raportul cenzorilor;
4. Proectul de buget;
5. Ratificarea afilierilor, excluderilor și radierilor pronunțate de comitetul federal;
6. Validarea cooptărilor făcute de comitetul federal;
7. Ratificarea taxelor de înscriere și cotizațiilor fixate de comitetul federal;
8. Alegerea membrilor comitetului federal al căror mandat expiră;
9. Alegerea membrilor comisiunii sportive;
10. Alegerea a doi membri cari verifică societățile afiliate;
11. Proclamarea membrilor de onoare;
12. Alegerea cenzorilor și a supleanților cenzori;
13. Diferite propuneri în legătură cu ordinea de zi.

RUGBY

Dela Viforul Dacia

• Sunt convocați pentru azi, Duminică, 18 Februarie, toți jucătorii de rugby ai grupării Viforul Dacia, în vederea primului antrenament. Prezența este obligatorie, de oarece primul joc de campionat va fi contra Tennis-Clubului.

După antrenament, toți jucătorii vor participa la adunarea generală a grupării.

Azi la Băneasa Trap

PAGINA HIPISMULUI

ALERGARI DE SANIUȚE

Citronat Gordon, Kanada, Ducesa, Kamaa și Catinca, se întâlnesc în pr. Baka

O nouă probă a trei anilor

Zăpada a căzut din belșug în ultimele zile, fapt care a determinat Societatea Hipică Română de Trap să reia seria alergărilor de săniuțe, inaugurată anul trecut.

Acest fel de curse au fost mult gustate de public și suntem siguri că pentru astăzi va forma un important punct de atracție.

In ceeace privește programul, el cuprinde două probe de vedete, premiile Baka și Cluj, iar trei ani se vor întâlni în premiul Chișinău.

O alergare din cele mai deschise va fi premiul Bistrița.

Cine va câștiga?

PREMIUL CAMOGOLI

Miorița, în baza ultimelor ei performanțe, se prezintă în acest lot cu primă șansă. Pentru locurile următoare însă, lupta se anunță deschisă. Toți concurenții sunt cai pe care nu se poate conta, deaceia mai mult prin simplă impresie alegem pe Princesse Axtell și Șoimu.

Indicăm : MIORIȚA, Princesse Axtell, Șoimu.

PREMIUL CONDREA

Benito H. P. credem că va reuși să învingă pe Tătăran, care totdeauna s'a găsit în dificultate în finalul alergărilor. Hercegnö e sever penalizată.

Indicăm : BENITO H. P.

PREMIUL CHIȘINAU

Caii din fruntea plutonului nu au arătat până acum nimic deosebit, de aceia îl vom prefera pe Ciuruc.

Indicăm : CIURUC, Baba Dochița.

PREMIUL CAP MARTIN

Miercuri ne-a plăcut cum a concurat Ialpug, un cal prin excelență de iarnă. Vom merge cu el, pentru locul al doilea, recomandându-l pe Cina.

Indicăm : IALPUG, Cina.

PREMIUL BAKA

Citronat Gordon nu se împacă cu terenul, iar Kanada nu deține o formă prea bună. Din rest o alegem pe Ducesa, înaintea iepei Catinca, la doar 20 de metri.

Indicăm: DUCESA, Catinca

PREMIUL CLUJ

Câștigătorul trebue căutat între Ben Hur și Brebenea pentrucă ei se împacă mai bine cu distanța. Favoritul nostru este surul lui Tassopol. O bună șansă mai are Talaz.

Indicăm : BEN HUR, Brebenea.

PREMIUL CANNES

Cai cu șansă sunt Ulis, Diadia Lui și Paj Axtell. Armăsarul lui Szabo va beneficia de locul din fruntea plutonului, cu care se împacă de minune. De aceea îl preferăm lui Ulis, deși acesta se găsește în mare formă.

Indicăm : DIADIA LUI, Ulis.

PREMIUL BISTRIȚA

Favoritul nostru este Bandit II, iar principala lui adversară pare Durdulia. Pentru cealaltă plasă, menționăm pe Lugoj.

Indicăm : BANDIT II, Durdulia, Lugoj.

CONCURENȚII DECLARAȚI OFICIAL

Premiul CAMOGOLI
Condiție (1/1) — 13.000 lei

Șoimu	2100 Raymer
Union	2100 Zabelin
Ikar	2100 Borisiac
Cimbric	2100 Iurca
Miorița	2120 Pavlic
Olga	2140 Ghinea
Norica	2120 Tr. Crainic
Năluca	2140 Tassopol
Zanoza	2140 Thal
Pr. Axtell	2200 Corol
Ciulcanâra	2200 Podcleacov

Premiul CONDREA
Condiție — 13.000 lei

Benito H. P.	1720 Fischer
Tătăran	1720 Gram
Hercegnö	1800 Gaidaev

Premiul CHIȘINAU
Condiție (1/2) — 15.000 lei

As Worthy	1600 Corol
Mișu	1600 Brânzea
Baba Dochița	1600 Ghinea
Ciuruc	1680 Gaidaev

Premiul CAP MARTIN
Handicap — 13.000 lei

Cina	2120 Tassopol
Vrăjitor	2120 Welch
Rozina	2140 Ghinea
Ialpug	2160 Grünwald
Pulca	2160 Todiraș
Tais	2200 Pavlic

Premiul BAKA
Handicap — 18.000 lei

Inel	1700 K-nițky
Catinca	1720 Ghinea
Kamaa	1720 Grünwald
Ducesa	1740 Tassopol
Kanada	1760 Gaidaev
Citr. Gordon	1780 Cerkasov

Premiul CLUJ
Record — 18.000 lei

Talaz	2120 D-trescu
Spic	2120 Ghinea
Brebenea	2140 Gaidaev
Nation	2160 Crotenco
Ben Hur	2160 Tassopol

Premiul CANNES
Performanță — 15.000 lei

Diadia Lui	1700 Szabo
Peter Gordon	1720 Crotenco
Domnica	1740 Brânzea
Paj Axtell	1740 Corol
Ulis	1760 Pavlic

Premiul BISTRIȚA
Handicap — 15.000 lei

Harry Boy	2120 Ghinea
Sultana	2120 Zabelin
Lugoj	2120 Tassopol
Bețiv	2140 Szabo
Durdulia	2140 Corol
Elena	2140 Brânzea
Bandit II	2140 Pavlic
Pinkerton	2160 Gram
Voința	2180 Gaidaev

DIVERSE

● BENEDECK a fost cumpărat de grajdul Hanny, de la d. Aurică Niculescu.

● MIERCURI, 21 Februarie se închid listele de bătae ale armăsarilor dela Târgșor.

● Iriflé va sosi în țară, Marți sau Miercuri.

● SE TRATEAZA cumpărarea dela Budapesta a altor doi trăpași de valoare.

Azi la Băneasa-Trap

● **ALERGARILE vor începe la orele 13.45 precis.**

● EVENTUL va funcționa în următoarele curse : întâia cu a doua (premiul Camogoli și premiul Condrea) ; a patra cu a cincea (premiul Cap Martin și premiul Baka), a cincea cu a șasea (premiul Baka și premiul Cluj) și a șasea cu a opta (premiul Cluj și premiul Bistrița).

● **JOCUL AUSTRIAC va continua cu 103.100 lei și va începe cu alergarea a treia ; premiul Chișinău. Dată fiind importanța sumei inițiale, se conteză pe o mare animație.**

● URMATORII cai vor avea 20 de metri avans, fiind conduși de băeți de grajd :

Cimbric, în premiul Camogoli, va pleca dela 2100.

Olga, în aceeași alergare va pleca dela 2120

● ELENA va concura în premiul Bistrița, fără joc la doi trăpași de valoare.

Auricola

câștigă detașat la Roma o cursă de obstacole

ROMA, 17. — Azi s'a disputat în localitate „Al 59-lea Internațional de Obstacole", pe 4700 m. In parcurs s'a produs un incident la o rivieră, de care a profitat AURICOLA, care a câștigat detașat.

Al doilea a sosit Dominoli, cu o lungime înaintea lui Eterne.

Situația conducătorilor

Gaidaev	11	Gram	2
Fischer	8	Crotenco	2
Tassopol	6	A. Bota	2
Grünwald	6	Brânzea	1
Pavlic	6	Thal	1
Szabo	5	Icnescu Bordei	1
Corol	4	C. Dumitrescu	1
Dobrescu	3	Borisiac	1
Lucan	3	Raymer	1
Ghinea	3	Todiraș	1
Pcdoleacov	3	Litviniuc	1
Zabelin	2	Seliuc	1
Iurca	2	Braylowsky	1
Voronin	2		

PRESA ȘI ALERGĂRILE DE AZI

ZIARELE	Premiul Camogoli	Premiul Condrea	Premiul Chișinău	Premiul Cap Martin	Premiul Baka	Premiul Cluj	Premiul Cannes	Premiul Bistrița		
Universul Sport	Miorița Pr. Axtell	Benito H. P.	Ciuruc Baba Dochița	Ialpug Cina	Ducesa Catinca	Ben Hur Brebenea	Diadia Lui Ulis	Bandit II Durdulia		
Gazeta Sporturilor	Miorița Pr. Axtell	Benito H. P.	Ciuruc As Worthy	Ialpug Tais	Kamaa Ducesa	Brebenea Ben Hur	Ulis Paj Axtell	Bandit II Voința		
Universul	Năluca Miorița	Tătăran	Ciuruc As Worthy	Tais Ialpug	Ducesa Catinca	Ben Hur Talaz	Diadia Lui Domnica	Durdulia Voința		
Curentul	Pr. Axtell Ikar	Tătăran	As Worthy Ciuruc	Ialpug Rozina	Catinca Kanada	Talaz Brebenea	Domnica Ulis	Durdulia Bandit II		
România										
Timpul	Miorița Pr. Axtell	Tătăran	Ciuruc Baba Dochița	Ialpug Vrăjitor	Kamaa Ducesa	Ben Hur Talaz	Ulis Paj Axtell	Bandit II Lugoj		
Ordinea	Miorița Ciuleandra	Hercegno	As Worthy Ciuruc	Tais Vrăjitor	Citr. Gordon Ducesa	Brebenea Ben Hur	Ulis Diadia Lui	Bandit II Voința		
Seara	Miorița Ciuleandra	Tătăran	Ciuruc Baba Dochița	Rozina Ialpug	Citr. Gordon Ducesa	Talaz Ben Hur	Domnica Ulis	Voința Pinkerton		
Semnalul	Miorița Olga	Hercegno	Mișu Ciuruc	Cina Tais	Ducesa Citr. Gordon	Ben Hur Brebenea	Paj Axtell Domnica	Bandit II Lugoj		
Evenimentul	Pr. Axtell Ikar	Benito H. P.	Ciuruc Mișu	Rozina Ialpug	Kamaa Catinca	Ben Hur Spic	Ulis Domnica	Voința Lugoj		
Ce ma indicați	**Miorița 6 Pr. Axtell 2 Năluca 1**	**Tătăran 4 Benito H. P. 3 Hercegno 2**	**Ciuruc 6 As Worthy 2 Mișu 1**	**Ialpug 4 Tais 2 Rozina 2 Cina 1**	**Kamaa 3 Ducesa 3 Citr. Gordon 2 Catinca 1**	**Ben Hur 5 Talaz 2 Brebenea 2**	**Ulis 4 Diadia Lui 2 Domnica 2 Paj Axtell 1**	**Bandit II 5 Voința 2 Durdulia 2**		

BOX

Nicolae Rădan
desbracă „hermina"
pentru a trece la profesionism
F. R. Box nu trebue să-i refuze autorizaţia

Aseară ne-a vizitat la redacţie, Nicolae Rădan. Cine este el, o ştiţi! Este boxeurul amator cu numele cel mai popular, aşa cum la profesionişti popularitatea o deţine Toma Aurel! A pus mănuşile de box în mâini de aproape 4 ani şi tot de atunci deţine odată cu titlul României la categoria cocoş şi supremaţia asupra tuturor pugiliştilor de această greutate dela noi.

Popularitatea lui însă, — şi aici este meritul său — a trecut de mult graniţele ţării odată cu turneele efectuate în Franţa, Cehoslovacia, Polonia, Iugoslavia, campionatele europene dela Milano (1936) unde pretutindeni a obţinut cele mai multe şi mai frumoase succese.

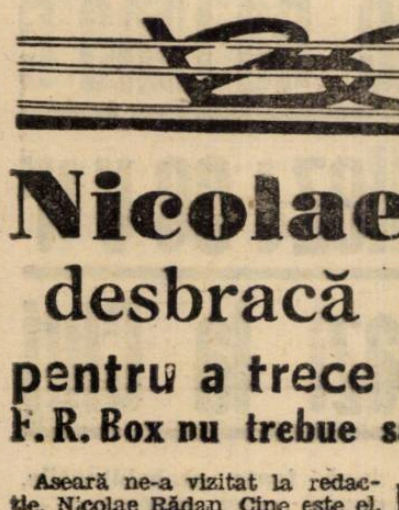

RADAN

A fost întotdeauna mândria ringului amator românesc, fiind cel mai complet produs din ultimii ani. Incontestabil, serviciile aduse de Rădan sportului românesc, au răsplătit cum se cuvenea încrederea ce ne-o pusesem în el.

Dar să intră în fond!

Nicolae Rădan ne-a vizitat aseară la redacţie foarte abătut, pentrucă F.R.Box, refuză să-i autorize trecerea la profesionism.

— *„Domnule redactor, vă rog să scrişi în coloanele ziarului d-voastră că mi se face o mare nedreptate refuzându-mi cererea mea pe care o consider justă. (Noi suntem de aceiaşi părere).*

Am familie grea, nevastă, copil, şi cerinţele sunt atât de mari încât, numai din câştigul ce mi-l aduce meseria, (e lucrător zincograf) nu le pot satisface.

Şi apoi, vreau să trec la profesionism acum cât sunt tânăr, şi sunt sigur că voi aduce aceleaşi servicii intereselor boxu ui româneşc ca şi până acum. Rog respectuos F.R.Box, să-mi înţeleagă situaţia în care mă găsesc şi care nu mai poate dura cu atât mai mult cu cât, actualmente îmi fac stagiul militar. Şi ca profesionist, a-şi mai avea posibilitatea să câştig, măcar strictul necesar familiei.

La rugămintea excelentului Nicolae Rădan, o alăturăm şi pe a noastră şi avem toată încrederea că Federaţia Română de box va avea, aceiaşi caldă solicitudine de totdeauna, cu care a ştiut să rezolve situaţii mult mai grele decât aceia a unei cereri de trecere la profesionism.

Intr'adevăr, plecarea lui Rădan din cadrele boxului amator e o pierdere grea, dar locul nu va rămâne vacant, deoarece avem o seamă de elemente admirabile la această categorie, care îl vor putea suplini, cu acelaş succes.

La victoriile pe cari Rădan — nu ne îndoim — le va culege ca profesionist ne vom încălzi, toţi iar boxul nostru va mai avea un plenipotenţiar care ne va reprezenta pretutindeni în cea mai mare demnitate.

Şi nu va regreta nimeni!

Gr.

Echipa de box a Ungariei învingătoare la Lipsca

Echipa de box amator a Ungariei, care a cedat după cum se ştie cu 2:14 echipei Germaniei, a întâlnit Marţi seara la Lipsca, selecţionata oraşului. Boxând sub titulatura „Budapesta", de data aceasta ungurii au câştigat cu 9:7.

Italia a învins Suedia la box cu 6-1

Echipa de box amator a Italiei, în turneu în ţările scandinave a întâlnit la Goteborg echipa Suediei. Italienii au câştigat cu 6:1.

Break... stop... out...

● Talentatul profesionist Mielu Marinescu care actualmente se găseşte concentrat la flotila de hidroaviaţie Constanta, îşi continuă antrenamentul în sala C. F. R.-ului sub conducerea maeştrilor Bulandra şi Baciu în a căror sală se antrenează şi noui campioni amatori ai Dobrogei.

Odată cu acestea ţine să mulţumească d-lui comandant al Escadrilei, care împreună cu şeful biroului instrucţiei, doi înimoşi susţinători ai acestui sport, au înţeles să ajute în limita posibilităţilor, acordând lui Marinescu câteva ore pe zi de antrenament.

Tariful de publicitate al ziarului UNIVERSUL

(CATEGORIA IV)

LINIA CORP		6
Dela 10-1000 linii	Lei	4
Dela 1000 linii în sus	„	7,50
Anunţurile colectorilor de loterii	„	10
Bilanţuri convocări, notificări etc.	„	20
Ştiri artistice judiciare şcolare	„	15
Informaţiuni comerciale minimum 5 linii	„	17,50
Informaţiuni financiare minimum 5 linii	„	17,50
Informaţiuni colectori de loterii	„	20

VOLLEY RASKET-BALL

„Astăzi înainte"

Venus şi Avântul Sportiv
se întâlnesc în finala Cupei „prof. D. Ionescu"
Cea de a XIII-a etapă programează matchuri spectaculoase. Astăzi se ince e disputarea „Cupei incepătorilor"

Sala „Inainte" găzduieşte astăzi o nouă etapă a cupelor de iarnă.

Un program de o excepţională calitate face ca aceasta etapă să intereseze la fel de mult ca şi precedentele, astfel că publicul nu va lipsi, populând până la refuz cochета sală din calea Şerban-Vodă No. 211.

Matchul zilei îl constitue, desigur, întâlnirea dintre Venus şi Avântul Sportiv, partida ce contează drept finală a cupei „profesor D. Ionescu".

Dar ca o compensaţie la faptul că la sfârşit cea de a doua competiţie de iarnă, astăzi va începe disputarea unui nou trofeu, acel rezervat începătorilor, iar peste o săptămână se va începe desfăşurarea cupelor „Piopşoreanu" pentru basket feminin şi „Avântul Sportiv", pentru primele şase echipe de volley la băeţi.

După cum se poate vedea deşi o parte din trofeele de iarnă s'au terminat, activitatea pe teren acoperit va fi continuată cu acelaş succes crescând, ca până acum.

Iată acum partidele de astăzi.

VOLLEY FEMININ

Activitatea femenină va fi astăzi din nou redusă, disputându-se doar două partide.

Prima se va desfăşura între **Hai-Hai** şi **Radu-Vodă**, match ce contează drept restanţă la cupa femenină „Ion Negut".

Cum ambele echipe n'au mai apărut de mult în public — să nu credeţi încă că au sistat antrenamentele — se anunţă un match atractios.

Favorit, — privind şansa hârtiei, — pare Hai-Hai.

Va reuşi oare ?

Cel de al doilea match va fi o partidă de recalificare pentru cupa „Farmacist Papinian şi Av. Cezar Iosif" şi care are drept combatanţi primele garnituri ale **Stadiului Român** şi **Vergu**.

Nu ştiu care va fi calitatea jocului prestat de cele două echipe. Un singur lucru putem spune însă cu certitudine : că partida va fi disputată cu cea mai mare ardoare, deoarece învingătorul se va clasa în finala trofeului.

Indicăm favorit pe Stadiul Român, cu o singură condiţie : să nu-şi sub-estimeze adversarul.

VOLLEY-BALL MASCULIN

După cum am spus şi mai sus, atracţia etapei de astăzi o constitue partide dintre **Venus** şi **Bonaparte**, match finală pentru cupa „Profesor D. Ionescu".

Desigur că şi cel mai profan cititor al acestei rubrici ştie că astăzi cele două echipe finaliste sunt dintre cele mai bune din ţară, în ciuda faptului că Venus abia anul acesta a promovat în categoria secundă, iar Av. Sportiv fusese retrogradat nu de mult timp.

Incetul cu încetul şi cu muncă titanică, aceste tinere grupări au reuşit să atragă asupra lor atenţiunea sportivilor bucureşteni, având actualmente o popularitate mai mare chiar decât a campionilor naţionali, popularitate ce a fost obţinută numai cu performanţe excepţionale.

Cine va câştiga astăzi este greu de precizat, pentru simplul motiv că ambele echipe sunt de forţe apropiat egale şi cu veleităţi justificate de a câştiga.

Cine va fi mai bun ?

Noi indicăm pe Venus care are un uşor avantaj, şansele Avântului Sportiv rămânând însă aceleaşi.

Un alt match interesant va fi partida dintre **Sportul studenţesc** şi **Viforul Dacia**, joc ce contează drept revalorificare pentru cupa oferită de Avântul Sportiv, pentru primele trei clasate din cele două serii ale cupei „Profesor D. Ionescu".

Şi cum universitarii şi „galbenii" au terminat la egalitate de puncte ocupând locul trei din clasamente, urmează ca acest match să indice pe cel de al şaselea participant al trofeului pus în joc.

In mod normal, favorit este Sportul Studenţesc, care va juca cu mai multă ardoare decât adversarii săi, pentru simplul motiv că are să-şi ia o revanşă pe care o aşteaptă cu foarte multă nerăbdare.

Celelalte partide de volley masculin le constituesc matchurile pentru cupa „Incepătorilor".

Şi cum este dela sine înţeles, grupările participante, prezentând echipe formate numai din jucători cari n'au mai evoluat pe terenurile de volley, nu cunoaştem posi-

GEORGESCU ŞERBAN

bilităţile de luptă ale fiecăruia, neputând astfel să facem vreun pronostic.

Să lăsăm deci ca prima etapă să se consume.

BASKET-BALL

Basketbalul va trăi astăzi prin patru matchuri, dintre cari unul singur e oficial, restul disputându-se amical.

Partida oficială se va desfăşura între **Bonaparte** şi **Sportul Studenţesc I** match ce se anunţă foarte atractios dat fiind echipele combatante căci deşi campionii naţionali au arătat în ultimele eşiri publice o formă impecabilă — lucru ce ne face să-i instaurăm favoriţi — Bonaparte rămâne un „out-rider" de prima mărime. Mai ales că joacă şi Corty Hevold.

Activitatea amicală, după cum am spus şi mai sus — va cuprinde la basket două matchuri, lucru ce dovedeşte că echipele noastre nu vor să stea „liber" nici-o Duminică.

Astfel, feroriarii întâlnesc garnitura secundă a Sportului Studenţesc. Un match interesant în toate privinţele mai ales că vrem să vedem ce echipă va prezenta C. F. R.-ul după suspendarea celor trei jucători cari constituiau speranţele clubului.

Juventus, în aşteptarea matchului cu Venus pentru calificarea în turneul final al cupei „E. şi N. Grozăvescu", va juca cu Aurora O. C. B. Un bun antrenament pentru echipe şi un splendid spectacol în perspectivă „galeria" având de admirat pe Lamy.

R. F.

Iată acum programul matchurilor de astăzi :

Volley-ball feminin — Cupa Ion Negut

Ora 10.30 : Hai-Hai — Radu-Vodă, arb. Fr. Marinescu, asist. C. Hociung, Agapie.

Ora 17 : Vergu Stadiul Român, arb. Fr. Marinescu, asist. M Bobeş şi lt. Carol

Volley-ball masculin — Cupa „Prof. D. Ionescu"

Ora 11 : Finala.

Avântul Sportiv — Venus, arb. C. Riegler, asist. Cărtig şi H. Georgescu.

Ora 17.30 : Sportul Studenţesc — Viforul Dacia, arb. P. Marinescu, asist. D. Zamfirescu şi V. Papinian.

Cupa Cesar Iosif — Pentru incepători

Ora 9.30 : Telefon Club — Cometa, arb. C. Papinian, asist. Epuran şi Miloş.

Ora 10 : Tirul Sportul Studenţesc, arb. Chiale, asist. Bejenaru şi Andrei I

Ora 15 : Monitorul Oficial — Caraiman, arb. Bucur, asist. Ogadidov şi Abazian.

Ora 15.30 : Victoria — A. S. C. J., arb. Scopilide, asist. Enescu şi Beloiu.

Ora 20 : A. S. F. B. U. — Venus, arb. Covaci, asist. Humis C. şi Gh. Platon

Basket-ball masculin — Cupa E. şi N. Grozăvescu

Ora 12 : Bonaparte — Sportul Studenţesc I, arb. P. Oxen, asist. N. Kostanian şi Gh. Epuran

Basket-ball masculin — Matchuri amicale

Ora 16 : Tirul V. S. C., arb. Udenio, asist. D. Ionescu şi D. Tatalovici.

Ora 18 : C. F. R. — Sportul Studenţesc II, arb. S. Grunstein, asist Vernoeven C. şi Fl. Popescu.

Ora 19 : Juventus — Aurora — O. C. B., arb. N. Alexandrescu, asist. C. Grigorescu şi M. Ionescu.

La Ploeşti

Campionatul districtual este în plină desfăşurare

Ploeşti, 17

Astăzi Duminică, de dimineaţă şi după amiază, în sala stadionului municipal, continuă etapa a treia a campionatului districtual de volley-ball.

Dat fiind mica diferenţă de puncte ce există — astăzi — între trei grupări, cari deţin primele locuri, matchurile se anunţă foarte disputate. Deaceia, o mare mulţime de spectatori, — fapt înbucurător fiind vorba de un sport minor, care nu prea avea până acum grijă în rândurile sportivilor locali — vor fi prezenţi, spre a asista în primul rând, la înverşunarea cu cari adversarii îşi vor disputa şansele, iar în al doilea rând, spre a-şi încuraja favoriţii.

După a doua etapă conduce tot Tricolor C. F. P. V.

Lupta pentru titlu se va da între actualul leader şi S. K. 38 şi după credinţa noastră, vor învinge primii

Programul etapei de astăzi este următorul:

Ora 10 dim. C.F.P.V.I. — St. Club B., arbitru d. prof. Mătuşa.

Ora 10 jum. A. S. M. P. II. — St. Club A., arb. av. Nicolescu.

Ora 11, C. F. P. V. — Rom. Am., arb. d-ra Dimitriu.

Ora 11 jum., S. K. 38 — A. S. M. P., arb. prof. Mătuşa.

După amiază:

Ora 3 jum., Dragoş Vodă — Basarabia, arb. O. Costin.

Ora 4, A. S. M. P. I. — Rom. Am., arb. Nicolescu.

Ora 4 jum., Concordia — St. Club I, arb. Ionescu.

Ora 5 C. F. P. V. I. — Barchoba, arb. prof. Mătuşa.

Ora 5 jum., C. F. P. V. II — Concordia, arb. d-ra Dimitriu.

Ora 6: C. S. R. 38 — A. S. M. P. I, arb. d-ra Dimitriu.

Ora 6 S. R. 38 — A. S. M. P. I, arb. d-ra Dimitriu.

„Un adevărat football, de războiu, pasionant, fără arabescuri...“

La Paris echipa Angliei n'a avut linie de atac iar Franța a făcut un joc curajos și nesperat de bun

Paris (corespondență). — Intâlnirea cea mare dintre Franța și Anglia a arătat că footballul e mai puternic decât războiul.

Intr'adevăr, au asistat 35.000 de spectatori (29.953 plătitori) cari au lăsat la cassă 502.249 franci și 20 centime.

Technic, nu a fost un match prea bun, poate mai ales din cauza ineficacității liniei de atac a Angliei, în care celebrul Tom Lawton a jucat extrem de slab.

Iată ce scrie (LUCIEN GAMBLIN) fost căpitan al echipei Franței actualmente căpitan în armata Franței:

„Așteptam mai mult de la echipa britanică.

Afară de câteva acțiuni duse sub semnul marelui football, jucătorii de peste canalul Mânecii n'au arătat niciodată măestria, care a captivat atât de adeseori spectatorii tuturor țărilor lumii.

Apărarea lor a fost excelentă, linia de mijlocași extraordinară, dar linia ofensivă a fost de o mediocritate evidentă. Lawton, el însuși a jucat fără strălucire și nu a reamintit decât de departe pe centrul atacant, care a marcat la Milano un goal memorabil“

FRANȚA A JUCAT IN 10 OAMENI DELA INCEPUT

La început, echipa franceză a jucat foarte prudent și cu vizibile preocupări defensive. Anglia domină, dar înaintarea nu trage la poartă.

Franța atacă și Allen are câteva intervenții spectaculoase.

Dar iată că Veinante — aripa stângă franceză — este lovit și părăsește terenul. Revine după zece minute dar continuă să joace șchiop până la capăt.

O OCAZIE MARE RATATA DE CURTOIS

Incet, încet jocul se echilibrează și Franța ratează o ocazie unică.

Hiltl surprinde în contre-pied pe Mercer și deschide în adâncime pe Courtois. Acesta e liber dar dela câțiva metri de poartă trage în pieptul lui Allen, care ieșise disperat din poartă.

Urmează o perioadă de joc foarte frumos, în care Hiltl și Koranyi sunt cei mai buni jucători de pe teren.

HIDEN, MASCAT, A PLONJAT PREA TARZIU

Dar toate eforturile francezilor sunt inutile căci în minutul 27 Anglia isbutește să deschidă scorul.

O fază confuză, la care participă toți înaintașii englezi și pe care o clarifică Lawton, pasând înapoi lui Edelston.

Acesta trage în colțul de sus de pe la douăzeci de metri. Hiden mascat plonjează târziu și goalul e marcat.

Reacțiunea francezilor e puternică și se termină cu un shoot formidabil al lui Heisserer.

Apoi Hiden apără spectaculos cu pumnul.

UN GOAL MAGNIFIC...

Goalul egalisator era așteptat. Și a fost realizat magnific. Pe la jumătatea terenului Koronyi ia mingia și deschide sec pe Veinante, care centrează precis.

In fața porții lui Allen e un pachet de jucători

Hiltl sare mai sus decât toți și marchează cu capul.

O REPRIZA MAI DOMOALA

Repriza secundă începe cu o acțiune fulgerătoare a lui Koranyi, dar Allen l-a plonjat la timp în picioare.

Apoi se domolește și așa „ține“ până la sfârșit.

Franța are acțiuni periculoase. Incăodată Allen plonjează în picioarele lui Koranyi.

Echipa franceză are nenoroc. Căci după Veinante este rănit și Heisserer.

Spre sfârșitul matchului, englezii au dominat, în special în ultimele zece minute.

CEI MAI BUNI

Cei mai buni jucători de pe teren au fost Sproston Mercer, Bourbotte și Hiltl. Au jucat deasemenea bine Busby, Koranyi și Allen.

FORMAȚIILE

Cele două echipe au aliniat următoarele formații:

ANGLIA: Allen, Sproston, Beattie, Busby, Cullis, Mercer, Geldard, Edelston, Lavton, Welch, Compton.

FRANȚA: Heiden, Van Dooren, Mattler, Bourbatte, Iordan, Diagne, Courtois, Heiltl, Koranyi, Heisserer, Veinante.

P. Gs.

Azi în Europa

MATCHURI INTERESANTE IN JUGOSLAVIA, IN PRIMA ETAPA A RETURULUI

Beogradsky-Gradjansky (Skoplje)
Iugoslavia S. K.-Zs. A. K.
Slavia (Sarajevo)-B.A.S.K.
Bata-Voivodina
Zemun-Jedinstvo

CLASAMENTUL

Beogradsky	9	8	0	1	33: 8	=16
Iugoslavia	9	5	4	0	25:11	=14
Slavia (Sar.)	9	5	1	3	20:14	=11
Gradjansky	9	5	1	3	19:19	=11
Voivodina	9	3	4	2	18:20	=10
Bata	9	4	2	3	19:21	=10
Jedinstvo	9	3	2	4	16:18	= 8
Zs. A. K.	9	2	0	7	13:24	= 4
BASK	9	0	4	5	8:16	= 4
Zemun	9	0	2	7	10:35	= 2

O ETAPA — A 20-A — PASIONATA IN CAMPIONATUL ITALIEI

DIVIZIA A

Lazio-Milano (2—0)
Novara-Genov (3—5)
Bologna-Fiorentina (0—1)
Juventus-Torino (2—1)
Venezia-Modena (2—2)
Napoli-Triestina (0—2)
Liguria-Roma (2—2)
Ambrosiana-Bari (0—3)

CLASAMENTUL

Bologna	19	10	6	3	27	14	26
Genova	19	11	4	4	44	27	26
Ambrosiana	19	11	3	5	29	16	25
Lazio	19	8	6	5	26	19	22
Torino	19	9	3	7	24	21	21
Juventus	19	9	3	7	29	31	21
Milano	19	7	5	7	32	23	19
Roma	19	7	5	7	16	18	19
Venezia	19	7	5	7	25	29	19
Triestina	19	7	4	8	26	25	18
Novara	19	8	2	9	18	22	18
Bari	19	6	6	7	21	26	18
Fiorentina	19	6	4	9	27	31	16
Liguria	19	4	8	7		26	16
Napoli	19	4	3	12	11	29	11
Modena	19	2	5	12	17	32	9

DIVIZIA B

Atalanta-Catania
Palermo-Brescia
Anconitana-Molinella
Vigevano-Padova
Udinese-Alessandria
Fanfulla-Pro Vercelli
Sanremese-Siena
Pisa-Livorno
Lucchese-Livorno

CLASAMENTUL

Atalanta	19	11	5	3	39	16	27
Brescia	19	12	2	5	37	19	26
Alessandria	19	10	5	4	38	16	25
Livorno	19	11	3	5	52	24	25
Lucchese	19	9	7	3	36	22	25
Anconitana	19	8	8	3	29	20	24
Udinese	19	10	2	7	42	32	22
Padova	19	9	3	7	40	33	21
Siena	19	7	5	7	28	25	19
Fanfulla	19	7	5	7	27	23	19
Pro Vercelli	19	8	3	8	35	42	19
Verona	19	7	2	10	29	37	16
Pisa	19	4	7	8	30	41	15
Vigevano	19	6	2	11	23	40	14
Palermo	19	5	4	10	18	42	14
Sanremese	19	3	6	10	14	29	12
Catania	18	1	7	10	11	14	9
Molinella	18	3	2	13	18	41	8

Campionatele naționale de patinaj viteză se vor desfășura azi la Cluj

In același timp cu cea de a doua zi a campionatelor naționale de patinaj artistic, se vor desfășura azi la Cluj campionatele naționale de patinaj viteză.

La start, se vor prezenta, după toate probabilitățile, numai cinci concurenți — printre cari patru clujeni și mureșanul Gall, — astfel că întrecerile vor reveni alergătorilor clujeni. Gall are șanse doar la 500 de metri.

Cehii Caska, Siba și Pachowski vor participa la turneele de tennis din Italia

Federația italiană de tennis, după ce a asigurat participarea celor mai consacrate rachete europene, — în frunte cu von Cramm, — pentru tradiționalele turnee internaționale de tennis, a invitat și așii tennisul ceh.

Invitația a fost acceptată și cehii vor trimite pe cei mai buni jucători ai lor în momentul de față, pe Caska, Siba și Pachowski.

D. Teofil Sidorovici în audiență la Papa Pius XII

Comandantul Străjii Țării distins cu Marele Cordon al Sfântului Silvestru

Roma, 17. — Azi dimineață la ora 9.30, Suveranul Pontif a primit în audiență în Sala Tronului pe d. Teofil Sidorovici, comandantul Străjii Țării, însoțit de d. Comnen, ambasadorul României pe lângă Sfântul Scaun, cum și de membrii ambasadei.

D. Teofil Sidorovici a citit în limba latină o adresă de omagiu, la care Papa Pius XII a răspuns — tot în latinește — printr'o caldă cuvântare de mulțumiri și urări pentru prosperitatea României, care poartă numele vechei Rome.

Comandantul Străjii Țării a oferit apoi Suveranului Pontif mai multe coroane prețioase, o icoană artistică în email a Sfintei Fecioare, un bulgăr de aur extras din minele din România și numeroase publicații privitoare la Straja Țării.

Papa Pius XII a binevoit să distingă pe d. Teofil Sidorovici cu Marele Cordon al Sfântului Silvestru în gradul de mare cruce.

La amiază, d. Comnen a oferit un dejun la ambasada României.

Destinderea lui Koranyi face minuni. Se observă cum controlează balonul cu capul, deși Sproston și Cullis sunt cu un cap mai sus ca el. E foarte surprinzătoare prezența lui Jordan în această „bătălie“

Incă un sportiv finlandez mort pe front: Höckert

Ziarele străine anunță că finlandezul Höckert, fostul campion mondial pe două mile și 3000 de metri a căzut în luptele dela Carelia.

Editura Societății Anonime „Universul“, București, Str. Brezoianu No. 23—25 — România

ASOCIAȚIUNEA SIBIIU

Taxa poștală plătită în numerar conform aprobării dir. generale p. t. t. nr. 24.464/939

2 LEI

UNIVERSUL Sport

8 PAGINI

47 - 1940

Redacția și Administrația: Palatul „UNIVERSUL" str. Brezoianu 23—25. Telefon: Centrala 3.30.10; Redacția 4.21.81. Redactor responsabil EUGEN DUMITRESCU

Proprietar: „Universul", S. A. Adm.-delegat: STELIAN POPESCU Inscris sub No. 167, Trib. Ilfov

Nr. 47. — Anul III BUCUREȘTI. — Marți 20 Februarie 1940

ABONAMENTE: Pentru grupări sportive 1000 lei anual

1 an LEI 500
6 luni LEI 270
3 luni LEI 150

Footballul a învins gerul...

La o săptămână de reluarea campionatului, echipele divizionare și-au incercat ieri formațiile

Excepții: Sportul Studențesc, Ripensia, CAMT și AMEFA

Rapid s'a pregătit cu Monitorul Oficial,

Juventus a luptat cu doui adversari,

Unirea Tricolor s'a antrenat în familie,

iar Venus a învins F. C. Ploești cu 6-1

Ploeșteanu a fost mai sprinten ca Hetzer și a reluat cu capul. In stânga Nișcolz, în dreapta Humis

Aspecte

Oricine ar auzi că s'a jucat sau se joacă football și pe zăpadă, poate și-ar închipui că acest soi de spectacol prezintă noutăți care-ar ieși din comun. Nimic mai greșit. Ți se pare nițeluș ciudat că, deși îmbrăcat, tremuri și că jucătorii, în chiloți, nu tremură. (Asta s'o creadă ei!!).

Și dacă spectatorul de lângă mine pretindea că se poate considera erou, vă puteți închipui ce fle de eroi sunt jucătorii, oricum s'ar chema ei. Dar în afară de tremurătură, care este generală pe un teren de football, nimic nou. Football-ul se joacă tot așa de bine, ca pe timp frumos.

Deci la matchul Venus—F. C. Ploești nimic anormal. Ne-am întâlnit cu aceiași spectatori, cu aceiași jucători, cu aceleași înjurături. Totuș trebuie să remarcăm lipsa totală a... sexului frumos. Poate de aceia a lipsit... căldura.

Venus și-a zdrobit adversarul întărind optimismul suporterilor Dar nu văd nici ei prea roz un viitor apropiat, dacă Orza va mai figura în formație. Dar asta e treaba comitetului. Humis a dovedit că și pe zăpadă poate fi acelaș „gumilastic" de zile mari. Iuhasz a căpătat un nou nume: Galento! Iar Iordache a marcat un gol! Da, da, a centrat Orza (Orza?) și el a sărit suplu și cu capul, și a marcat.

Bieții ploeșteni s'au apărat tot timpul afară de câteva „ambiționari" printre care un shot al lui Cociș pe care David, fără nici o „robinsonadă", l-a lăsat, cochet, să intre în plasă. Mai e de remarcat cascheta lui Sfera (contra frigului, sau...?), ca și masivitatea de taur a lui Juhasz. In plus trebuiește amintită figura d-lui arbitru, care până la urmă devenise mai albastră decât haina sa. Alte „figuri" n'au fost.

Ca o ultimă observație, trebuie să atragem în mod serios atențiunea membrilor comisiei speculei asupra comportării lui Humis, care s'a dovedit și în matchul acesta un speculant de mâna una. Despre rest, a se adresa: F. C. Ploești și Schramek!!...

Dan Bălteanu

MATCHUL

Frig ca într'un comunicat finlandez.

Terenul din Splaiu, curățat de zăpadă și marcat cu dungi violete, nu a împiedicat jocul. Deși avea petice mari de ghiață alunecoasă.

In comparație cu matchurile disputate pe noroi sau pe iarbă udă, acela de ieri a fost infinit mai spectaculos.

Evident, echilibrul jucătorilor n'a fost prea stabil.

Dar această nestabilitate a împrumutat jucătorilor eleganța patinajului. Ea n'a fost nici comică, nici greaoie, așa cum se întâmplă pe terenurile desfundate de ploae. Și — ceeace are o importanță tehnică mai mare — nu a influențat decât puțin aspectul jocului. Pentrucă a permis jucătorilor un control normal al mingei.

Incontestabil, climatul nostru

(Continuare in pag. 4-a)

De unde reîncepe campionatul divizionar A

— 25 FEBRUARIE —

București: Venus—A.M.E.F.A.

București: Juventus—Ripensia

Galați: Rapid—Gloria C. F. R.

Timișoara: C.A.M.T.—Sp. Studențesc

Cluj: Victoria—Unirea Tricolor

Reșița: U. D. R.—Carpați.

Adunarea generală a federației de ciclism a decurs intr'o atmosferă de calm și de semnificativă bună înțelegere

Anul acesta, ciclismul românesc își serbează semi-centenarul

O serie de hotărîri de mare importanță pentru viitorul sportului cu pedala

Eri dimineață, la sediul său din calea Victoriei, a avut loc adunarea generală a Federației române de ciclism.

Desbaterile au durat două ore. N'a fost o ședință lungă, dar de mare importanță pentru viitorul ciclismului românesc.

Ea a avut mai ales meritul să releveze atmosfera de calm și de bună înțelegere, care domnește astăzi în ciclismul românesc.

CUM S'A DESFAȘURAT ȘEDINȚA

La ora 10, în prezența d-lui Neagu Boerescu, director general al U.F.S.R.-ului și a numeroși membri și delegați, d. V. Canarache declară ședința deschisă, prin salutul către M. S. Regele Carol al II-lea.

Sunt prezenți următorii membrii ai comitetului federal: d-nii: căp. C. Zamfiropol, ing. Al. Stoianovici, Aurel Lascu, C. Turcas, D. Drugeanu, Aurel Dinu, C. Marinescu și Cr. Nicolau.

Apoi membrii comisiei sportive: d-nii: C. Marinescu, Voicu Stănescu și Gh. Morărus.

Sunt reprezentate 18 grupări, dar procurile a două dintre ele nefiind găsite în regulă, au dreptul de vot numai 16.

Iată aceste 18 grupări: A.C.S.A. prin d. C. Constantinescu; A.M.E.F.A. prin d. Mercuruș; A.S.P.I.M. prin d. Mociorniță; F. C. Brăila prin d. A. Duchiade; Dunărea prin d. Șt. Dumitrescu, Electrica prin d. V. Stănescu; Fulgerul prin d. Petre Prunescu; Leonida prin d. Gh. Iacobescu; Meteor prin d. ing. St. Pallade; Muncitorii-Lugoj prin d. Gh. Morărus; Ovidiu prin d. Cristea Nicolau; Pelada Bucureșteană prin d. Pierre Veron, Ripensia prin d. Cr. Nicolau; Șoimii prin d. Traian Savu; S. P. U. prin d. Negreanu, V.C.R. prin d. Gh. Iliescu, Victoria prin d. I. Petrescu; Vulturii Textila prin d. V. Stănescu.

Primul care ia cuvântul, e d. Neagu Boerescu, care spune următoarele: „Sunt nespus de fericit că pot fi astăzi în mijlocul d-voastra Aduc salutul U.F.S.R.-ului și al d-lui G. Plagino și socotesc de a mea datorie să adaug, nu ca director al U.F.S.R. ci cu titlu personal, că sunt nespus de mulțumit de un lucru: Frământările interne prin care F.R.C.-ul a trecut în ultimii 10 ani și din cauza cărora această federație, altădată fruntașă ajunsese să nu mai stăpânească sportul ciclist care se găsea într'o regres vizibil.

Sunt fericit că astăzi grație d-lui V. Canarache, avem o federație puternică, dinamică și cu un comitet care poate servi de model".

Se trece apoi la ordinea de zi.

D. Aurel Lascu citește raportul comitetului federal. Domnia sa arată progresul evident realizat de ciclismul românesc în anul trecut și aduce mulțumirile. F.R.C.-ului d-lor: Primar general V. Dombrovschi, general Gabriel Marinescu, Geoge Plagino, președinte al U.F.S.R.-ului, precum și întregului comitet U.F.S.R.

In 1939 s'au afiliat 15 grupări și a fost dizolvată una singură.

D. Lascu mulțumește conducătorilor de grupări pentru sacrificiile făcute și anunță că regulamentul sportiv al curselor a fost întocmit și va apare curând în broșură.

Inchele mulțumind ziarelor pentru concursul acordat.

(Continuare in pag. 8-a)

50 de ani de ciclism în România

Anul acesta, ciclismul românesc va împlini 50 de ani de existență în țara noastră. In 1890 au avut loc primele manifestări cicliste.

Și, cum s'a anunțat în adunarea generală de eri, evenimentul va fi sărbătorit cu un fast neobicinuit la noi, în cursul lunei Mai sau Iunie.

O ședință festivă la Atheneul Român și o reuniune de gală la velodrom, vor marca această grandioasă aniversare.

Football Football Football Football Football Football Football

Districtualele au profitat și ele de ultima Duminică liberă, jucând matchuri amicale pe mai toate terenurile din București

Metalosport și Distribuția, cele mai în formă echipe

In sfârșit! Echipele districtuale au păsit eri pe teren, susținând pentru prima oară — în acest sezon — matchuri de antrenament.

Inainte de a intra în amănunte, trebue să menționăm că este tot pentru prima oară — în ultimii ani — când formațiile districtuale se antrenează pe zăpadă și primele matchuri le va susține în aceleași condițiuni.

Am urmărit eri o serie de antrenamente, căci au plăcut prin modul cum au fost executate.

Primele constatări, cari ne bucură și ne fac să acordăm mari șanse acestor echipe, sunt interesele depuse de jucători și de conducători.

Arenele au fost curățate de zăpadă, astfel că antrenamentele s'au desfășurat în cele mai bune condițiuni.

Jucătorii au fost prezenți la orele fixate și au executat cu strictețe tot ce li s'a dictat.

Partida cea mai frumoasă a fost aceea dintre Metalosport și Vulturii Carpaților, care s'a soldat cu o victorie netă a primilor.

Aci am văzut un Metalosport omogen și agresiv așa ca în zilele de glorie.

Jucătorii se mișcă ușor și forma shootului este ca în zilele de campionat.

Fără să exagerăm, dar ne face impresia că „metalurgiștii" au intenții serioase în acest nou sezon.

— „Ziua bună se cunoaște de dimineață!"

A. S. Distribuția s'a antrenat la Mogoșoaia în compania formației Standard.

„Petroliștii" n'au putut alinia formația complectă, astfel că antrenamentul a servit foarte mult juniorilor, cari au fost introduși în echipă.

Celelalte formații s'au antrenat singure, urmărind numai și numai condiția fizică, balonul fiind utilizat foarte puțin.

In general, prima zi a matchurilor de antrenament a districtualilor a fost destul de promițătoare și seriozitatea jucătorilor ne îndreptățește să sperăm că vom avea un campionat bogat în matchuri spectaculoase.

Și acum, ceva despre partide:

METALOSPORT—VULTURII CARPAȚILOR 8—3 (5—1)

Echipa d-lui maior Craioveanu s'a pregătit minuțios în vederea noului sezon.

Jucătorii au cunoscut foarte puțin vacanța, restul timpului antrenându-se în sală și pe teren.

Trebue să menționăm dela început că roadele acestor antrenamente s'au văzut.

Eri dimineață „metalurgiștii" au întâlnit în match de antrenament pe „Vulturii Carpaților".

Partida s'a disputat pe arena Velodrom, la ora 10.

Ambele echipe au aliniat formațiile obișnuite de campionat, cari au practicat un joc destul de spectaculos.

Din formația Metalosport-ului au absentat Andreescu, Anghel Oprescu și Zăinescu. Primul urmează să reia antrenamentul abia în cursul acestei săptămâni, de oarece până în prezent a urmat un tratament special pentru piciorul la care a fost lovit.

Anghel Oprescu s'a căsătorit săptămâna trecută și actualmente nu este în Capitală.

Scorul realizat de foștii campioni, spune destul, astfel că nu vom insista prea mult asupra jocului.

Toți jucătorii dețin cea mai bună condiție fizică și au o poftă nespusă de joc.

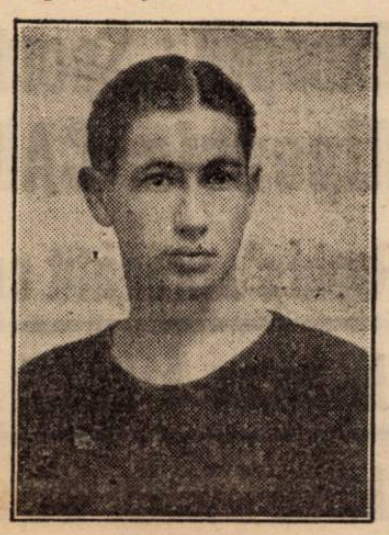

ZAINESCU

In decursul celor 90 de minute, am constatat că „Metalosport" este în mare formă și are mari șanse să termine campionatul la locul de cinste.

Cele opt puncte au fost înscrise de Maior II (3), Petrescu (2), De Viitor (2) și Fănel Dumitrescu.

Pentru învinși au marcat Dumitrescu (2) și Vasile.

Fără să desconsiderăm pe „Vulturii Carpaților", suntem convinși că „Metalosport", cu echipa complectă, ar fi realizat un scor mult mai sever.

Cei mai buni oameni ai învingătorilor au fost: Stanciu, Maior, Lazăr, Fănel Dumitrescu, Borbil și De Viitor.

Vulturii Carpaților au contat pe Dumitrescu, Petrache și Vasile.

Metalosport a aliniat următoarea formație:

Chendrean, Stanciu, Andronescu, Costel, Borbil, Lazăr, Fănel Dumitrescu, Maior II, Radu, De Viitor, Petrescu.

LA MOGOȘOAIA A. S. DISTRIBUȚIA—STANDARD 0—0

Terenul din Mogoșoaia a fost perfect practicabil și totdeodată s'a bucurat de o afluență puțin obișnuită.

Pe lângă antrenamentul Juventusului, s'a mai jucat și partida de antrenament dintre „A. S. Distribuția" și „Standard".

Campionii nu au aliniat o formație complectă, astfel că nu ne putem pronunța asupra formei ce o dețin jucătorii.

In primele minute, au fost utilizați și titularii, cari au părăsit apoi terenul.

In locul lor au fost introduși câțiva juniori, cari au dat deplină satisfacție.

Cu toate acestea nu putem spune că A. S. Distribuția nu este în formă.

In timpul iernii „petroliștii" au făcut antrenamente de sală, continuând apoi pe teren.

In decursul celor 90 de minute nu s'a putut marca nimic, decarece nu acesta a fost scopul.

Este suficient să spunem că jucătorii s'au mișcat cu ușurință, ceeace denotă că antrenamentele de sală le-au fost destul de utile.

Cele două echipe au aliniat următoarele formații:

A. S. DISTRIBUȚIA: Kolter, Drăgan, Bomby, Constantinescu, Vasiliu I și II, Constantinescu, Grecu, Sandu, Andrei, Sachelarie, Nica.

STANDARD: Petrescu, Popovici, Ross, Crețu I și II, Satani, Mircioiu, Vlahide, Rădoiu, Sas, Nicu.

LAROMET—BIRUINȚA

Pe terenul Biruința, urma să se dispute partida de antrenament dintre „Laromet" și echipa gazdă.

Terenul impracticabil nu a permis disputarea acestui match, astfel că aceste două formații nu s'au antrenat.

De altfel mai au timp să se pregătească până în Martie, când vor începe campionatul.

ANTRENAMENTE DE CONDIȚIE

In afară de aceste matchuri de antrenament, echipele districtuale au început pregătirile pe terenurile respective.

PEBE a scos echipa pentru prima oară pe teren.

D. N. Catrina a supraveghiat aceste pregătiri cari au avut loc pe terenul fabricei.

S'au executat exerciții de condiție fizică și gimnastică.

Au absentat puțini jucători, astfel că antrenamentul a fost reușit.

Ședințele viitoare vor avea lor în cursul acestei săptămâni.

IND. IUTEI și P. T. T. s'au antrenat în comun pe terenul primilor.

S'a insistat asupra condiției, pe care o dețin majoritatea jucătorilor, iar balonul a fost utilizat în ultimele minute. Nu am putut constata prea multe însă. Ind. Iutei rămâne aceeași formație periculoasă.

A. C. S. A. a trecut serios la lucru.

Conducerea, deasemeni, se ocupă intens de bunul mers al echipei și ține cu orice preț să vadă echipa în ascensiune.

Terenul dela Belu a fost curățat parțial de zăpadă, pentru a permite „băeților" să execute exercițiile de condiție, ture și pentru a putea fi utilizată mingia.

Cei unsprezece jucători au lucrat cu o seriozitate puțin obișnuită, fapt care ne face să credem că în noul sezon „comunalii" vor juca un rol important.

LA OBOR s'a antrenat „Dacia Traiană". In mijlocul jucătorilor, a fost prezent harnicul conducător d. Manolescu, care a urmărit cu atenție pregătirile.

Este suficient să spunem că „Dacia Traiană" a făcut numeroase achiziții și totdeodată valoroase.

Am constatat că munca conducătorilor nu a fost inutilă.

LA GIULEȘTI am văzut pe A. G. E. R. mai activ ca oricând.

Campionatul este așteptat cu mult optimism și aceasta bazându-se pe forțele echipierilor.

„Electricienii" au făcut în cursul iernii prețioase achiziții, cari vor sosi în Capitală în cursul acestei săptămâni.

Antrenamentele vor fi conduse de aci înainte de Ujlachi, care va căuta să ducă echipa la loc de cinste.

COLENTINA nu a putut păși pe teren, deoarece zăpada face arena impracticabilă.

Aceasta nu a împiedecat cu nimic pe jucători să nu se antreneze.

Intr'o sală spațioasă din suburbană, Colentina a făcut exerciții de condiție fizică, urmând ca în cursul acestei săptămâni să fie utilizat și balonul.

Celelate echipe urmează să-și fixeze zile de antrenament și sperăm că în cursul acestei săptămâni să vedem la lucru absolut toate grupările districtuale.

Șt. Ion

Victoria a învins selecționata Clujului cu 6-1 (2-0)

Cluj, 18 (prin telefon). — Azi după amiază, divizionara locală Victoria a făcut primul antrenament din acest sezon.

S'a jucat un match de două reprize a 15 minute, cu o reprezentativă a orașului, de care divizionarii au dispus cu 6:1 (2:0).

Asupra jocului nu se poate face nici un fel de observație, el disputându-se pe un teren acoperit cu un strat de 20 cm. de zăpadă și o temperatură sub —10 grade.

Punctele au fost înscrise de Țăranu III (2), Felecan II (2), Poruțiu și Szantay.

Victoria a aliniat formația: Cipcigan-Chendrean, Felecan I-Nistor, Szantay, Theodorescu-Poruțiu, Cornea, Felecan II, Țăranu III, Țăranu IV.

Adunarea generală a clubului C. A. M. T.

Noul comitet

Timișoara, 18 (prin telefon). — Azi după amiază, s'a întrunit în localitate adunarea generală a clubului divizionar C. A. M. T.

Președintele clubului, d. Sigmund Löbel, a prezintat darea de seamă și gestiunea pe exercițiul trecut, după care s'a procedat la noui alegeri.

A fost ales următorul comitet: președinte, d. Sigmund Löbel; vicepreședinți d-nii: N. Fărcășanu și Em. Veiss.

Secretar general d. Anton Dormuth.

Președintele secției football: ing. Romulus Alexandrescu.

Vicepreședinți, d-nii: Al. Latter și dr. Porumb.

Președintele secției atletism: Nagy Ioan.

Președintele secției box: procuror Munteanu E.

Președintele comisiei de disciplină: av. Iottu I.

Cassier: Justin Ioram.

D. N. Fărcășanu a arătat apoi membrilor clubului greutățile ce au fost de învins în trecut, lipsa de înțelegere ce a fost întâlnită acolo unde era mai puțin de așteptat și a promis că toată lumea va munci și de acum înainte pentru propășirea clubului.

SPECTACOLE

Teatre

OPERA: Relache

NAȚIONAL: O scrisoare pierdută

STUDIO: Capul de răței

REGINA MARIA: Părinții teribili

SARINDAR: D-șoara Butterfly

MUNCA ȘI VOE BUNA: Vreau să muncesc

COMOEDIA: Taifun

SAVOY: Radio Tănase

ALHAMBRA: Relache

LIGA CULTURALA: Promoteu înlănțuit

ALHAMBRA BABY (Pas. Comoedia): Alhambra Cocktail

TEATRUL ATELIER (11 Iunie 23): Relache

Cinematografe

SCALA: Copilașul Domnișoarei și jurnal Paramount.

ARO: Ultima noapte și jurnal.

CAPITOL: Cântecul Deșertului și jurnal Fox și O. C. R.

TRIANON: Andy Hardy milionar, jurnal francez de război și jurnal Paramount nou.

CARLTON: Suferințele tânărului Werther și jurnal Fox.

REGAL: Rivala și Jurnal Paramount.

SELECT: La capătul pământului.

FEMINA: Dincolo de ziduri.

A.R.P.A.: Comoara din insula piraților, partea I-a.

PALAS BULEVARD: Tarzan în exil și Domnul și d-na detectiv.

ROXY: Țara fără femei, jurnal Ufa și Fox.

ELISEE: Iarmarocul și jurnal Paramount.

FORUM: Carnavalul Alb și Andy Hardy Cowboy.

OMNIA: Jesse James Brigandul și Femei în Alb.

RIALTO: Serenada primăverii și Viață fără griji.

AIDA: Orașul blestemaților și Lordul Jeff.

AMERICAN: Plăcerea nebunilor și Prietena noastră moartea.

BIZANTIN: Albă ca zăpada și Femeia diabolică.

BARCELONA: Oameni de mâine și Valetul și Contesa.

COTROCENI: Cei trei Muschetari, Crima din linia Maginot și jurnal

CARMEN: Jesse James (Brigandul) și A noastră este noaptea.

DICHIU: Cei trei mușchetari și Câinele din Baskervilles.

DIANA: Stan și Bran Eroi fără voe și Parada nebunilor.

DACIA: O fată bătrână și Katerina cea mică.

EDISON: Uraganul, Stan și Bran eroi și trupa Georgescu-Iași.

FLORIDA: Paradisul pierdut și Aloma.

FRANKLIN: Cazacii și Paradisul îndrăgostiților

GLORIA: O fată căzută din cer, Olimpiada sovietică 1939 și jurnal.

GRAND: O fetiță delicioasă și Taina ocnașului.

ILEANA: Diavolii roșii, operă complectă.

IZBANDA: Drapelul și Linia Siegfried.

LIA: O noapte de pomină și Iluzii.

LUCIFER: Union Pacific și Țiganii.

LIZEANU: Parada tinereții, Stan și Bran în Fra Diavolo.

MARNA: Pumnul de fier; Adio Mister Chips și Trupa de reviste Titi Mihăilescu.

MARCONI: Se aprind făcliile, Miss Catastrofe, jurnal, trupa de reviste și comedii D'Ayol.

MILANO: Țiganii și Un înger de fată.

MIORIȚA: Antanta cordială și jurnal.

MODEL: Bengali și Bufu (Tigrul alb).

NERO: Ea și El și Te'nvăț eu minte

NONI: De aș fi rege, Tura zeița junglei.

NISSA: N'am să te uit niciodată și Părinții de azi.

ODEON: Când felinarele se sting și Evadatul din Alcatraz.

PACHE: Cântecul eroilor, Lordul Jeff și jurnal Fox.

PAX: Penitenciarul și Vacanță.

PARIS: Cei trei Muschetari și Oameni de sacrificiu.

RAHOVA: Antanta cordială și 2 complectări colorate.

REX: Aventurile celor trei muschetari (operă completă).

SPLENDID: Sclavii vieții și Maharadjahul din Horivoud.

TOMIS: Antanta cordială; Imblânzitorul de lei și jurnal Fox.

TRIUMF: Jertfa supremă și Fata bătrână.

UNIREA: Câinele din Baskervilles și Poveste tristă.

UNIC: O noapte de pomină și Iluzii

VOLTA BUZEȘTI: Vladia Korsakov și Insula văduvelor.

VENUS: Shirley salvează America; Drumul spre frontieră și Flota Britanică.

OLGA: Paradisul pierdut și Eu sunt legea.

VERGU: Cei 7 eroi și Frații Ritz gomeri.

Football Football Football Football

Juventus a învins Fichet cu 6-0 şi Adesgo cu 5-2 în matchurile de antrenament de ieri

Naciu — o revelaţie (a marcat 6 goaluri) — a rezolvat problema centrului înaintaş

Cu o săptămână înainte de începerea campionatului, Juventus a făcut eri o repetiţie generală pe arena dela Mogoşoaia.

Roş-albaştrii au întâlnit doi adversari: Fichet şi Adesgo, în compania cărora au făcut un reuşit antrenament.

JUVENTUS—FICHET 6—0 (2—0)

In primul match — de două reprize a 30 de minute — Juventus a dispus de Fichet cu

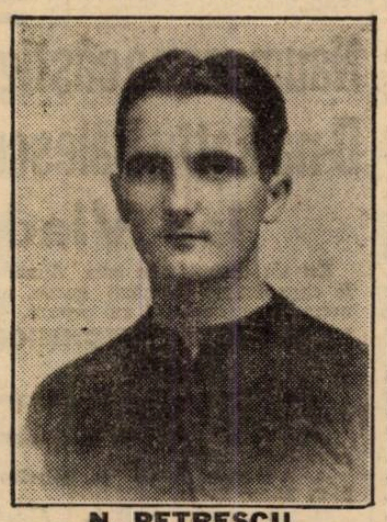

N. PETRESCU

6—0 (2—0) prin punctele înscrise de Naciu (2), Dunăreanu (2), Brassler şi Oană.

Terenul a fost acoperit cu un strat de zăpadă gros de 20 cm.

Arbitru: antrenorul Braun Coloman.

JUVENTUS—ADESGO 5—2 (5—0)

In faţa celui de al doilea adversar, Juventus a reuşit o victorie puţin mai grea. E drept însă că în repriza doua, Sadowsky a jucat la Adesgo şi forma lui excelentă a împiedicat marcarea multor goaluri.

Au marcat: Naciu (4) şi Prassler. Pentru Adesgo: Nedelescu (2).

Adesgo a prezentat formaţia următoare: Rantea (Sadowsky)-Chon, Tomescu-Bauman, Weinberg, Gelber-Horn, Şerbănescu, Balasiu, Mircioiu, Nedelescu.

Dintre aceştia s'au remarcat: Chon, Bauman, Balaş şi Nedelescu.

NACIU: O REVELAŢIE

Roş-albaştrii au aliniat echipa cu care vor debuta în retur (cu excepţia lui Dragomirescu, care-i lovit), adică:

Sadowsky-Tătar, Brezoi-Petrescu, Palmer, Bandrabur-Oană, Sinko, Naciu, Dunăreanu, Prassler.

Juventus a dovedit o condiţie fizică excelentă şi multă poftă de joc.

Dintre jucători, Naciu — o adevărată revelaţie — a rezolvat problema centrului înaintaş. S'au mai remarcat: Prassler, Palmer, Bandrabur, Tătar şi juniorul Brezoi, care este un talent.

ULTIMILE PREGATIRI

In cursul acestei săptămâni, Juventus va face pregătiri speciale în vederea matchului de Duminică cu Ripensia.

Astăseară, toţi jucătorii sunt convocaţi la sediu, unde Braun le va ţine o şedinţă teoretică.

Marţi va avea loc un antrenament de condiţie fizică la Mogoşoaia, Joi un match de antrenament cu Olympia, tot la Mogoşoaia, iar Vineri baie şi masaj.

La Obor: „Apărarea" a învins „Inaintarea" şi Unirea Tricolor a arătat o foarte bună condiţie fizică

La Obor, a fost un simplu antrenament în familie.

Metalloglobus nu s'a prezentat şi Unirea Tricolor s'a antrenat după metoda „made în Giuleşti".

A jucat apărarea cu înaintarea. Până la „11", locurile au fost completate cu jucători dela Dacia Traiană şi câţiva juniori.

APARAREA, MAI TARE

Au participat toţi jucătorii, cu excepţia lui Alecu Andrei.

Şi din felul cum au fost făcute echipele poate fi dedusă uşor formaţia, care va juca la Cluj.

Apărarea a fost aceea dela Reşiţa: Anton, Petrescu, Iliescu, Florea, Anghelache, Boteanu.

Linia de atac a adoptat o formulă, care e poate cea mai fericită, dintre toate.

Noutatea a constituit-o aripa dreaptă: Alexandrescu - Johny Dumitrescu.

Fostul centru atacant a jucat pe extremă foarte bine, astfel că atacul oborean poate fi considerat ca soluţionat.

In centru a jucat Covaci iar aripa stângă a fost Mihăilescu-Cârjan.

Victoria a revenit apărării, care a câştigat cu 4:2 un match de 90 minute, disputat pe o zăpadă groasă de mai bine de 30 cm.

O ECHIPA CU CONDIŢIE FIZICA

Technic, nu se poate discuta prea mult.

Terenul n'a permis desfăşurarea unui joc, din care să se poată trage concluzii prea multe. Ceeace s'a evidenţiat ieri însă, a fost faptul că echipa oboreană are o foarte bună condiţie fizică.

Poate o prea bună condiţie fizică.

In orice caz, Unirea Tricolor va fi una din echipele în formă.

Şi lucrul acesta este foarte important, pentrucă oborenii joacă primele două matchuri în deplasare.

AUR, AUR, AUR, AUR!
MĂRŢIŞOARE
SUPERBE
O. V. PAPAZIAN
2 STR. EDGARD QUINET 2
Vis-a-vis de Restaurantul „Capşa"

Graţie condiţiei fizice excepţionale, U.D.R. a sdrobit Chinezul cu 11-1 (3-0)

Timişorenii s'au prezentat complet neantrenaţi

Reşiţa, 18 (prin teelfon). — Echipa divizionară locală U.D.R. a jucat azi după amiază un match de antrenament împotriva Chinezului din Timişoara, una din cele mai bune divizionare B din ţară.

Gazdele, după o partidă în care s'au arătat continuu net superioare, în special prin condiţie fizică au învins cu severul scor de 11:1 (3:0).

U.D.R., CONCURENT REDUTABIL IN CAMPIONAT

Fără să facem abstracţie de faptul că timişorenii s'au prezentat cu o pregătire cu totul sumară felul în care a jucat echipa reşiţană arată că în returul campionatului va avea de spus un cuvânt important. Pregătirile serioase, începute încă foarte din timp, au făcut ca jucătorii să posede acum o condiţie fizică ce le dă posibilitatea să lupte, în acelaş tempo, 150 minute. In plus, echipa a câştigat enorm rutină şi omogenitate, astfel încât optimismul conducerii cu privire la viitor este cu totul justificat.

AUTORII PUNCTELOR

Cu speranţa că n'am comis vre'o eroare la numărarea punctelor şi autorilor lor, îi redăm mai jos :

Spielmann (3). Păcuraru (3), Csipay (2), Neagrău (2), Drăgoescu.

Onoarea Chinezului a fost salvată de veteranul Bajus.

CEI MAI BUNI

Dela învingători ar fi o nedreptate să remarcăm pe cineva: au jucat toţi la fel de bine şi au muncit la fel de mult.

In schimb ,nu acelaş lucru la Chinezul: numai Kohl, Wetzer III, Petschowsky şi Thierjung au corespuns.

ECHIPELE

Adversarii au aliniat formaţiile :

Chinezul: Dobl-Kohl Molnar-Wetzer III, Petschowsky, Schaf Moniak, Kovacs, Thierjung, Bajus, Maliţa.

U.D.R.: Grivna-Fodor, Alaşu-Popa, Csipay, Lacatos-Micu, Păcuraru, Spielmann, Neagrău, Drăgoescu.

Pe o zăpadă de 15 cm.

Rapid a învins Monitorul oficial cu 4-0 (2-0)

Feroviarii n'au urmărit scorul

Eri dimineaţă, leaderul diviziei naţionale A s'a antrenat pe terenul său din Giuleşti, cu echipa districtuală a Monitorului Oficial.

Frigul pătrunzător ca şi zăpada groasă ce acoperea arena au făcut ca jocul să nu se poată desfăşura normal şi nici balonul să fie controlat cu siguranţă.

Partida a revenit feroviarilor cu scorul final de 4:0, după ce la pauză conduceau cu 2:0.

RAPID S'A JUCAT

Divizionarii puteau învinge cu un scor mai categoric, dacă ar fi jucat ca la un match serios, nu ca la un antrenament cum au făcut eri. Şi reproşul nu se adresează întregii echipe, ci exclusiv tripletei, care a urmărit să facă joc de demonstraţie pe o zăpadă de 15 cm...

MONITORUL OFICIAL, FORMAŢIE EXCELENTA

Echipa antrenată de modestul Şerb, rămâne aceeaşi formaţie excelentă, care a făcut zile grele anul trecut Unirii Tricolor în Cupa României.

Pe un teren normal, cu siguranţă că ar fi făcut o figură mai bună, cu toată diferenţa de valoare ce trebue să existe inerent între leaderul diviziei A şi o echipă districtuală.

ACELEAŞI LIPSURI LA RAPID

Divizionarii au utilizat eri toţi jucătorii ce pot fi întrebuinţaţi în prima echipă — cu excepţia lui Auer — şi anume: P. Rădulescu (Negru)—Marton, Leugher—Vintilă (Moldoveanu), Raşinaru, Costea (Boldiş)—Şipoş, Bogdan, Baratky, Florian (Dan Gavrilescu), Căpuşan.

Antrenamentul n'a făcut decât să releve lucruri cunoscute de totdeauna: P. Rădulescu mai sigur ca Negru, apărarea imediată fantezistă, Moldoveanu nu e mijlocaş , etc., etc.

O DECLARAŢIE A LUI SCHAFFER

După antrenament, antrenorul Rapidului a declarat d-lui A. Fulga că matchul acesta i-a ajutat să-şi formeze o opinie definitivă asupra valorii individuale a jucătorilor şi a echipei ca ansamblu, precum şi să-i descopere defectele.

Mai ales, Schaffer s'a arătat surprins de timpul pe care jucătorii îl pierd cu opritul balonului. In loc să-i dea drumul din mers şi a promis că va căuta să corecteze aceste defecte...

PUNCTELE

Scorul a fost deschis de Bogdan, majorat de Căpuşan şi definitivat de Sipoş care a înscris două puncte în repriza secundă.

F. C. Carpaţi a eliminat Olympia cu 4-0 (3-0)

Baia Mare 18 (prin telefon). — Oraşul nostru a găzduit azi după amiază primul match oficial al anului, între echipa locală F. C. Carpaţi şi districtuala bucureşteană Olimpia. Cum era şi de aşteptat, divizionarii A au învins categoric cu 4:0 (3:0), dar, rezultatul nu reprezintă fidel aspectul partidei.

TEREN BUN ŞI JOC FAIR

Conducerea clubului băimărean a făcut tot posibilul pentruca partida să se dispute în condiţii cât mai bune cu putinţă: straturile superioare de zăpadă au fost scoase de pe arenă, iar restul bătătorit cu tăvălugele, astfel încât groundul a fost aproape perfect.

Jocul a decurs într'o atmosferă de perfectă sportivitate, neînregistrându-se tot timpul lui nici un incident, arbitrului — d. Boldour — revenindu-i sarcina să penalizeze infracţiunile comune.

PERNEKY DESCHIDE SCORUL

Jocul a început foarte repede, gazdele trecând în atac imediat.

Scorul a fost deschis chiar în minutul 5 de Perneky. Centrul înaintaş a reluat din vollée o centrare a lui Lucaciu. Shootul a mers ras cu pământul şi Stănescu nu l-a putut opri.

ARSICI CADE ŞI PENEKY INSCRIE DIN NOU

Olimpia nu se descurajează de goalul primit şi nu numai că rezistă atacurilor gazdelor, dar chiar contraatacă foarte periculos. In ciuda acestui fapt, tot F. C. Carpaţi înscrie, dar datorită unui concurs fericit de împrejurări: dela un atac pe dreapta, balonul ajunge la Perneky, Arsici se repede să-l atace dar cade şi se loveşte, aşa încât nu se mai poate ridica. Centrul înaintaş băimărean se trezeşte singur în faţa goalului. Portarul Stănescu vrea să-i plonjeze în picioare dar cade şi el şi Perneky înscrie uşor în poarta goală.

UN GOAL... BRITANIC

Cu trei minute înainte de sfârşitul primei reprize, se produce o învălmăşeală în faţa porţii olimpiste, Szöke centrează, Stănescu prinde, iar Gallis îl introduce în poartă cu balon cu tot.

REVENIREA OLIMPIEI

Repriza a doua a adus puţinilor spectatori surpriza unei Olimpii în completă revenire. Echipa bucureşteană a atacat organizat chiar dela început şi a dominat categoric majoritatea timpului. Ofensiva olimpistă, susţinută puternic de Gain într'o zi formidabilă, se loveşte de zidul de nepătruns al apărării gazdelor în cari Hevessy şi Ghidaly fac minuni. Plus bineînţeles ghinionul care împiedică echipa bucureşteană să fructifice câteva ocazii excepţionale.

Intre minutele 70 şi 80 — în special — bucureştenii au ratat puncte gata făcute: Cireş a tras peste poarta goală după ce depăşise toată apărarea, iar Ghidaly şi Hevessy au scos de câteva ori în corner, de pe linia porţii, shooturile lui Cagaş şi Bermoser.

Ultimul goal a fost obţinut de Szöke în minutul 83 dintr'o acţiune personală, în timp ce Olimpia domina.

GAIN ŞI HEVESSY, CEI MAI BUNI

Dintre jucători s'au remarcat în primul rând Gain, în formă excepţională şi apoi Hevessy,

Football football football football football football football

Venus și-a găsit stilul propriu din prima zi și a învins ușor pe F. C. Ploești cu 6-1 (2-0)

Iarna e greu să vezi dar e ușor să joci football

Un match iute, plăcut, în care Venus a prezentat un mijlocaș centru în formă și o omogenitate surprinzătoare

Urmare din pagina I-a

continental, cu iarnă aspră, constitue o piedică serioasă.

Dar mai mult pentru spectatori, căci ea are o influență fericită asupra jocului.

Eri ca și întotdeauna — e un fenomen clasic acesta — alura jocului a fost rapidă. Mai rapidă chiar în a doua parte a jocului.

Și pentru a termina aceste constatări cu o concluzie practică, iată: matchul dintre Venus și F.C. Ploești a arătat că se poate juca destul de bine football și iarna.

Cu atât mai mult, cu cât eri a fost una din cele mai friguroase zile ale lunii.

Au asistat spectatori puțini, dar aceasta nu are nici o importanță. Se vor acomoda cu timpul și atunci când în joc va intra și interesul celor două puncte, temperatura nu va fi un factor atât de important.

VENUS, ARE UN MIJLOCAȘ DE FORMA MARE

Este un lucru normal. Matchul acesta nu interesează prin el însuși. Pentrucă nu are o lumină proprie ,ci e luminat prin reflexie de competiția națională, care începe la 25 Februarie.

A fost un joc interesant, cu multe faze clare și cu destul de puține deficiențe technice.

Cele două echipe s'au prezentat cu antrenamentul pus la punct.

In această direcție, nu se poate reproșa nimic nici Venusului, nici ploeștenilor.

Evident, remarca interesează în mod cu totul special pe Venus. Căci dacă în seria municipală F. C. Ploești este un campion acceptat, Venus are o misiune extrem de grea în returul campionatului național.

Un match nu poate fi, desigur, un criteriu solid pentru aprecierea posibilităților unei echipe.

In condiții normale. Dar în ocazii ca aceea de eri, un match are această proprietate.

Și după matchul de eri, Venus poate privi cu destul optimism înainte. Echipa are condiție fizică și chiar o omogenitate surprinzătoare. Insuficiențele technice individuale sunt minime.

Orza se resimte după această inactivitate îndelungată și nu e deloc exclus ca să joace desorientat în primele matchuri ale campionatului.

Ceeace trebue remarcat însă în mod deosebit este forma lui Iuhasz, care a fost eri cel mai bun om de pe teren alături de Mosko.

Suplu și dinamic, Iuhasz va fi dacă își va păstra forma, unul din oamenii de bază ai echipei.

Partida făcută de mijlocașul centru este atât mai remarcabilă cu cât ceilalți doi mijlocași de aripă au jucat mai degrabă slab.

Linia de atac ? A prezentat prima repriză o formulă inedită.

Bodola a jucat extremă stânga. Și a jucat mai bine decât în ultimul timp, când era inter.

El poate fi o soluție în noul post — sau pe dreapta — dacă în tripletă Petea sau Cârciog se va putea încadra total.

Ca ansamblu, echipa Venusului lasă să se facă o constatare tot atât de fericită.

Venus a jucat simplu, larg, cu deschideri în adâncime. Sobru și exploatând, cu egală intensitate, cele mai neînsemnate momente de surprindere.

Eficacitatea arătată e o consecință firească. Venus și-a găsit din primul match public cadența, dar mai ales stilul, care îi convine cel mai bine.

Este adevărul cel mai important pentru cariera echipei în returul campionatului.

Și această eficacitate de zile bune este cu atât mai valabilă, cu cât apărarea ploeșteană este una din cele mai bune din țară.

Despre echipa ploeșteană sunt adevărate vechile cuvinte. Pentrucă echipa nu s'a schimbat.

Joacă tot atât de frumos, cu pase precise și cu aceleași acțiuni domoale, care se sparg fără sgomot în fața apărărilor masive.

Cei mai buni oameni: Mosko și Barbaiani, care însă e lipsit de putere de pătrundere.

Are în schimb o certă subtilitate în pase și nu e deloc lipsit de imaginație.

Alături de el, poate, Marienuț, care este unul din puținii noștri mijlocași de margine completi.

ȘAPTE PUNCTE MAI MULT SAU MAI PUȚIN SPECTACULOASE

Jocul a început destul de repede. Ploeștenii domină în felul lor propriu.

Mai mult o insinuare decât o stăpânire evidentă a jocului.

Dar la un corner, Mișkoltz degajează la Humis, care centrează la întâmplare.

Mosko stopează, dă înapoi și mingia sare din piciorul barei în picioarele lui Cârciog care înscrie.

Reacțiunea ploeștenilor?

Cu toată temperatura extrem de scăzută, se evaporă repede.

Apoi marchează Humis, prelungind o centrare a lui Cârciog, peste capul lui Schramek, care eșise din poartă.

Alură rapidă, joc plăcut și frig.

In plus câteva pase frumoase ale ploeșteanului Barbaiani la Covaci II.

La reluare, acest F. C. Ploești are o scurtă perioadă de protestare, în care Cocsis înscrie un goal de pe la 20 de metri.

Dar echipa negrilor — care joacă acum fără Cârcioc, dar cu Iordache — continuă să joace bine.

Și ceva mai rapid. In orice caz mult prea repede pentru posibilitățile dinamice ale ploeștenilor.

Ploeșteanu (traditore!) e la două zeci de metri de poarta lui Schramek. Shoatul lui a străpuns iute frigul și pentrucă n'a putut merge mai departe, mingea s'a oprit în plasă. 3:1.

Apoi a marcat încă de două ori Humis, care și-a suplinit lipsa de technică, evidentă, atât de evidentă pe ghiață printr'un plasament excepțional.

Ultimul punct e opera colaborării lui Orza cu Iordache. Cel dintâiu a centrat iar Iordache a reluat cu capul.

Ploeștenii? Au și ei câteva schimbări de formație și câteva atacuri, respinse mai mult de Sfera. Care l-a suplinit în mare măsură pe Negrescu

FORMAȚIILE...

Formațiile celor două echipe:

Iată-le pe acelea, cari au intrat pe teren:

VENUS: David, Sfera, Negrescu; Demetrovici, Iuhasz, Lupaș; Orza, Ploeșteanu, Humis, Cârciog, Bodola.

F. C. PLOEȘTI: Schramek, Hetzer, Dunăreanu; Marienuț, Mișkolț, Mosko; Covaci II, Beju, Barbaiani, Ștefănescu, Cocsis.

— n. g. s. —

Ieri s'a jucat totuși football în Ungaria, dar numai amical

BUDAPESTA, 18. — In locul matchurilor de campionat, cari urmau să inaugureze azi returul, echipele primei divizii ungare au susținut matchuri amicale.

In cadrul acestor întâlniri s'a înregistrat o mare surpriză, întrucât echipa amatoare Elecktromos a dispus de Ferencvaros cu 7:0, într'un match, care a durat trei reprize a 20 de minute.

Iată rezultatele matchurilor amicale:

Elecktromos-Ferencvaros 7:0 (2:0, 2:0, 3:0).

Gamma-Törekvés 4:4.

Szolnok-Kecskeméti A C 6:2 (3:2).

Ujpest-UTE 8:1 (4:1).

Kispest-Mávag 5:2 (1:2).

PING-PONG

Ieri în sala Aurora

Naumescu a câștigat placheta „Aurora" D-na Retty Bălescu pe cea a doamnelor iar Vladone cat. I

Eri s'a disputat în sala Aurora, în organizarea grupării gazde, un mare concurs dotat cu premii.

REZULTATE TECHNICE

Turul I

J. Herșcovici (—7) b. H. Abramovici (+6) 21-16; 21-14.
Lily Moscovici (+13) b. Teslaru (+2) 21-16; 21-14.
A. Adelstein (—11) b. Ghelber (+5) 21-18; 21-14.
D. Herșcovici (—5) b. Algazi (+3) 21-12; 21-14.
Keller (+4) b. Bădescu (+8) 21-12; 21-11.
Stolear (+6) b. Reinhardt (+6) 21-18; 21-19.
D. Mihalovici (—10) b. Pall (0) 21-18; 21-17.
D-na Bălescu (+11) b. G. Klain (+2) 21-19; 21-13.
Naumescu (—15) b. Hartștein (+6) 2110; 21-11.
Stela Bucsescu (+15) b. Dassy Schwartz (+13) 17-21; 21-8; 21-18.
Negreanu (—10) b. Bănuș (+4) 2118; 21-18.
Pomerantz (0) b. M. Katz (+4) 22-20; 16-21; 21-18.
Clinici (—3) b. M. Chefner (+2) 18-21; 21-19; 21-14.
Wieder (—12) b. M. Benaroiu (+13) 21-19; 21-16.
Hagi Vasiliu (—12) b. Marcovici (—10) 21-12; 21-14.

Turul II

Herșcovici b. L. Moscovici 26-24; 21-19.
Keller b. Stolear 21-10; 19-21; 21-11.
Mihalovici b. D-na Bălescu 21-16; 21-16.
Naumescu b. Stela Bucșescu 21-19 21-17.
Eissig b. Negreanu w. o.
Pomerantz b. Chivici 21-16; 21-9.
Hagivasiliu b. Wieder 12-21; 21-15; 21-12.

Turul III

D. Herșcovici b. Adelstein 21-13; 18-21; 21-18.
Dolfy Herșcovici b. Jack Herșcovici 21-17; 21-16.
Mihalovici b. Keller 22-20; 21-18.
Naumescu b. Eisig 16-21; 21-16; 21-13.
Hagi Vasiliu b. Pomerantz 21-17; 21-17.

Semifinala

Mihalovici b. D. Herșcovici 21-15 21-16.
Naumescu b. Hagi Vasiliu 21-16; 16-21; 21-14.

Finala

Naumescu b. Mihalovici 21-9; 21-19.

Doamne

1. D-na Retty Bălescu 3 vict.
2. Dassy Schwartz 2 vict.
3. Lilly Moscovici 1 vict.
4. Monica Benaroiu 0 vict.

CAT. I

Turul I

Naumescu b. Pall 21-14; 21-15.
Mihalovici b. Teslaru 21-23; 21-9; 21-9.
A. Adelstein b. Jack Herșcovici 21-10; 21-15.
Hagi Vasiliu b. Bănuș 21-11; 21-18
Wieder b. Munteanu 24-22; 21-14.
Lucian b. Bădescu 21-19; 23-21.
Izi Marcovici b. Negreanu 21-14; 21-12.
Vladone b. Gigi Klain 21-17; 21-13

Turul II

Naumescu b. Mihalovici 21-10; 17-21; 21-12.
Hagi Vasiliu b. Adelstein 21-3; 21-15.
Wieder b. Lucian 21-19; 21-18.
Vladone b. Marcovici 11-21; 21-18 21-15.

Semifinala

Naumescu b. Hagi Vasiliu 21-18; 21-18.
Vladone b. Wieder 21-17; 17-21; 24-22.

Finala

Vladone b. Naumescu 21-17; 21-14

CAT. III

Turul I

Teslaru b. Bănuș 21-9; 21-14.
Chivici b. Pall 13-21; 21-19; 21-17.
Keller b. Stolear 22-20; 21-19.
M. Simon b. Hartstein 27-25; 21-19.
Lerea b. N. Herșcevici 21-16; 21-17.
M. Katz b. Reinhardt 21-13; 21-9.
Chefner b. Algazi 21-11; 21-15.
D. Herșcovici b. Georgescu 21-17 21-14.

Turul II

Chivici b. Teslaru 21-17; 8-21; 21-18.
Keller b. Simon 21-10; 21-16.
Katz b. Lerea 21-12; 19-21; 21-14.
Herșcovici b. Chefne 21-15; 21-14.

Semifinala

Keller b. Chivici 21-17; 11-21; 21-19.
Herșcovici b. Katz 21-19; 21-5.

Finala

Dolfy Herșcovici b. Keller 21-19; 21-12.

Vasile Bădescu

Returul campionatului jugoslav a început cu scoruri astronomice... ...realizate de S.K. Jugoslavia și B.S.K.

Serviciul nostru special

BELGRAD, 18. — Returul campionatului sârb a început azi sub cele mai bune auspicii Cele cinci matchuri au furnizat jocuri interesante, dovedind că fruntașele BSK și Iugoslavia se găsesc în formă excelentă încă de pe acuma.

Iată o sumară relatare a jocurilor de azi.

IUGOSLAVIA—ZsAK 13:0 (4:0)

BSK—GRADJANSKI (SKOPLJE) 5:0 (1:0)

BASK—SLAVIA (S) 2:2 (1:1)

VOIVODINA—BATA 2:2 (1:1)

JEDINSTVO—ZEMUN 3:1 (1:0)

CLASAMENTUL

In urma rezultatelor de azi, clasamentul se prezintă astfel:

Beogradsky	10	9	0	1	43: 8=18
Iugoslavia	10	6	4	0	38:11=16
Slavia (S)	10	5	2	3	22:16=12
Voivodina	10	3	5	2	20:22=11
Bata	10	4	3	3	21:23=11
Gradjansky	10	5	1	4	19:24=11
Jedinstvo	10	4	2	4	19:19=10
B. A. S. K.	10	0	5	5	10:18= 5
Zs. A. K.	10	2	0	8	13:37= 4
Zemun	10	0	2	8	11:38= 2

Campionatul Greciei

ATENA, 18. — In cadrul campionatului de football al Greciei, azi s'au înregistrat următoarele rezultate

AEK—Ethnikos 2:1

Olympiakos— Athinaikos 1:1

Apolon—Atromitos 3:1

La Salonic:

Aris—Heracles 4:1

Anglia a învins din nou Franța cu 2-1 (1-1)

PARIS, 18. — Azi s'a disputat la Li... a treia întâlnire dintre s... ...natele de football ale ...giei și Franței.

Echipa Angliei a câștigat din nou, de data aceasta cu scorul de 2:1 (1:1).

LUPTE

Rezultatele campionatelor naționale de lupte

Reșița, 18 (prin telefon). — **Azi au început în localitate campionatele naționale de lupte cu participarea a 58 luptători din următoarele cluburi: C. F. R. și Fichet (București); C. A. M. T. și C. F. R. (Timișoara); Tinerimea industrială și F. C. Carpați (Baia Mare); Stăruința (Oradea), S. S. M. R. și U. D. R. (Reșița).**

Juriul campionatelor a fost alcătuit astfel:

Dr. Manoilă, președintele federației; Gușacov, secretar; căpitan Russu, dr. Petcu ca medic și Vința, cronometror.

Arbitrii sunt d-nii: Onaca, Balaș, Balasz, Szabo, Klein, Lovassy, Juhasz și Kormossy.

REZULTATELE

Categoria ușoară
Horvath (U. D. R.).

Categoria mijlocie
Cocoș (C. F. R. Buc.).

Categoria semigrea
Bendo (U. D. R.).

Categoria grea
Schwitzenbeck (U. D. R.).

PE CLUBURI

U. D. R., 18 puncte.
C. F. R., Buc., 8 puncte.
Fichet, 5 puncte.
Stăruința, 3 puncte.
Vulturii, Lugoj, 2 puncte.
Hercules, Arad, 2 puncte.
Muncitorii, Reșița, 2 puncte.
C.A.M.T., Timișoara, 1 punct.
Olympia, Satu-Mare, 1 punct.

SPORTURI DE IARNA

TURUȘANCO la domni ROMICA POPP la doamne GUBER-HEUCHERT la perechi

Iată noui campioni naționali de patinaj artistic

CLUJ, 18 (prin telefon). — Azi după amiază au luat sfârșit în localitate, campionatele naționale de patinaj artistic.

Titlul la domni a revenit — conform așteptărilor — lui Turușanco. Acesta a mai adăugat la avantajul de eri, câștigând concursul cu un apreciabil avantaj de puncte.

La doamne, Romica Popp și-a confirmat din nou calitățile sale, cucerind asistența și pe judecători prin patinajul ei grațios și corect.

La această întrecere dealtfel s'a relevat o tânără clujană, în vârstă de numai 12 ani, Borisca Kovacs, care în scurt timp va fi desigur o autentică vedetă a patinajului nostru artistic.

La perechi, în lipsa cuplului Timcik-Feraru, perechea Guber-Heuchert a câștigat campionatul cu 0,6 puncte înaintea cuplului clujan Rades-Madarassy.

Iată rezultatele:

DOMNI

1. Turușanco (Venus) 373,08 p. (5).
2. Jeney (C. S. ... Mureș) 267,42 p. (10).

DOAMNE

1. Romica Pop (K.T.V.) 278,38 p. (5)
2. Trude Guber (B.T.V.) 246,52 p. (10).
3. Borisca Kovacs (S.P.Cl.) 232,80 p. (17)
4. Magda Draganicue (Dr. V.) 233,20 p. (18).
5. Elisabeta Winkler (C.P.B.) 195,20 p. (25).

PERECHI

1. T. Guber-Henchert (B.T.V.) 10,02 (6)
2. Rades-Madarassy (C.P.Cl.) 9,06 (9)

Un mare slalom al D. S. C. B.-ului

Intrecerea va avea loc la 25 Februarie la Vârful cu Dor

Printre numeroasele organizațiuni ale Federației Române Ski, trebuie enumerat și Clubul german de ski București, care ține ca în fiecare an să-și remarce existența prin organizarea unui concurs de ski, care să depășească obișnuitul.

Este vorba de marea probă de slalom a D. S. C. B.-ului.

Titlul nu spune mare lucru: o probă de club și nimic mai mult.

Și totuși, lucrurile nu stau chiar așa. Cei mai buni slalomiști români au altă părere despre marele slalom ce se va disputa Duminică 25 Februarie la Vârful cu Dor.

O CONFIRMARE DUPA CAMPIONATELE NAȚIONALE

Hotărît, a se disputa numai după o săptămână dela campionatul național de slalom, proba, regizată de clubul german de ski București, se caracterizează prin faptul că ea vine să confirme în cea mai largă măsură, rezultatele obținute la campionatul național.

Skieurul pe care măria sa norocul l-a încununat cu invidiatul titlu de campion național, se prezintă la concursul D. S. C. B.-ului, cu șanse ridicate, iar aceia cari n'au dat satisfacție cu prilejul acesta, să arate adevărata lor valoare.

GERMANII VOR INCEPE O SERIE DE MARI PREGATIRI

Cu minuțiozitatea care îi caracterizează, germanii, strânși în jurul clubului bucureștean, țin ca reuniunea pusă sub egida lor să culeagă cel mai desăvârșit succes.

Pentru aceasta, nu vor precupeți nimic.

Din mijlocul clubului s'a format o comisiune technică, pusă sub conducerea d-lui Kurth Richter, și care va prezenta un întreg plan de activitatea care va ocupa întreaga săptămână.

TOȚI SLALOMIȘTII VOR FI PREZENȚI

Numai o săptămână trecută, dela campionatul național, nu prezintă prea mare interes pentru skieurii români, ce au ca singură pasiune, întrecerea.

Ca urmare, Duminică 25 Februarie la Vârful cu Dor, pe aceiași Vale a lui Carp, își vor da întâlnire din nou cei mai autorizați reprezentanți ai slalomului.

Covacsy, Ciocoiu, Toma Boerescu, Kuales, Cojocaru, vor fi aceleași nume cari au figurat pe lista participanților la campionatul național, mărind acum interesul slalomului organizat de clubul german de ski din București.

Carol Gall (Muresul) campion național de patinaj viteză

Cluj, 18 (prin telefon). — **Azi dimineață, pe o ghiață excelentă, s'au desfășurat campionatele naționale de patinaj viteză. Spre surprindere, campionatul a fost câștigat de mureșanul Carol Gall, care a triumfat cu ușurință nu numai pe 500 de metri, dar și pe 1500 metri.**

Iată rezultatele tehnice:

500 M.

1. C. Gall (Mureșul) 53,4 sec.
2. Gebefügi (S. P. Cl.) 55,6 sec.
3. Elemer Sandor 60,6 sec.

1500 M.

1. C. Gall (Mureșul) 2:53,2.
2. Elemer Sandor (S. P. Cl.) 3:13,2.
3. Kulcsar (Mureșul) 3:13,4.

5000 M.

1. Elemer Sandor (S. P. Cl.) 10:49,8.
2. Kulcsar (Mureșul) 11:30,6.
3. Gebefügi (S. P. Cl.) 11,30,8.

In urma acestor rezultate, clasamentul general este următorul:

1. Carol Gall (Mureșul) 181,30 p.
2. Gebefügi (S. P. Cl.) 189,20 p.
3. E. Sandor (S. P. Cl.) 189,52 p.
4. Kulcsar (Mureșul) 195,50 p.

In ultima jumătate a lunei Februarie și în Martie, se vor disputa mari concursuri străjerești de ski

In vastul program sportiv elaborat de Direcțiunea Educației Fizice de pe lângă Straja Țării, skiul a ocupat un loc de frunte.

Concursurile locale, cât și cele naționale, au demonstrat că străduințele depuse de direcțiunea sus numită, au fost încununate de cel mai desăvârșit succes.

Fără îndoială că acest început, care a depășit cele mai optimiste așteptări, a făcut un pas gigantic întru popularizarea skiului printre pionerii „armatei albe".

Succesul însă nu a fost lăsat neexploatat. A fost prea evident pentru a procura acelora ce l-au inițiat o bucurie momentană, pentru ca apoi să fie trecut în pasivul unei activități cu titlul de statistică.

Conducătorii Educației Fizice de pe lângă Straja Țării, ca urmare a acesteia și uzând de timpul mai mult decât favorabil, a elaborat un nou plan de organizare de concursuri străjerești de ski, cari se vor disputa în cursul acestei ultime jumătăți a lunii Februarie, cât și în luna Martie.

Nu mai insistăm asupra folosului ce-l prezintă această activitate.

Ținem numai să adăugăm ca ea să devină o realitate, pentru mișcarea de ski în general și pentru sănătatea tinerelor vlăstare, pionerii României de mâine.

Și slalomul a revenit tot lui Gh. Covacsy

Brașovenii ocupă locurile de frunte. Un slalom viu disputat, în care așii dela coborîre s'au confirmat. Combinatul aparține tot lui Covacsy

Sinaia, 18. (Prin telefon). — *Campionatul național de ski al României poate fi considerat închis în mod definitiv.*

Ultima probă a concursurilor, cursa de slalom, s'a consumat astăzi pe pârtia dela Valea lui Carp, într'un cadru de încântătoare sărbătoare și în prezența a peste 1000 de spectatori, cari, înfruntând eroic gerul și suișul, au ținut să ia parte la consumarea ultimului act, și cel mai pasionant, al campionatului național de ski, cursa de slalom.

Technicienii români și-au măsurat forțele în toată profunzimea lor, prezentând curagioșilor spectatori un extraordinar spectacol de ski, dramatic, disputat și frumos.

Nu este o exagerare în afirmarea că de mult Valea lui Carp nu a mai văzut o cursă de calibrul acesteia.

Numai anul trecut, la concursurile internaționale, s'a mai întâlnit un spectacol atât de palpitant, ce a ținut atenția publicului gătuită de curiozitatea de a afla numele câtșigătorului.

Cine oare e autorul acestui strălucit succes? Skieurii sau...?

Răspunsul e ușor; skieurii cari s'au prezentat în condițiuni optime și mai ales timpul ce parcă a îmbrăcat și el haina sărbătorească, pe care o arborase Valea lui Carp în această zi când ultimul act al campionatului național de ski se consuma.

Ziua liniștită, gerul aspru ce-ți înțepa obrajii cu ace invizibile, zăpada abundentă, înghețată de gerul nopții trecute, formau azi dimineață pe minunata Vale a lui Carp, svârlită în liniștea profundă a munților Bucegi, scena celui mai frumos slalom.

GHEORGHE COVACY, UN SKIEUR DESAVARȘIT

Calificativul spune prea puțin. Cursa de coborîre disputată ieri, și care ia- revenit tot lui, ni-l indică ca pe unul dintre cei mai completi skieuri români.

Ce a arătat la slalomul de azi? Putem spune, fără reticențe: *nimic nou*. Cursa de coborîre de ieri ne-a demonstrat atât, încât victoria de astăzi ne apare ca ceva normal. Gheorghe Covacsy a ocupat cu aceste două victorii, la care se adaugă și combinatul, locul de frunte în rândul skieurilor naționali.

SLALOMUL JUNIORILOR A REVENIT LUI GÖTT, IAR COMBINATUL LUI SULICA

In cursa deschisă juniorilor, victoria a fost apanajul brașoveanului Gött, Iohanes, care a demonstrat mari talente în această dificilă probă.

In locul secund a venit Sulică, care, contrar pronosticurilor ,a trebuit să cedeze technicei avansate a brașoveanului.

In schimb, combinatul (coborîrea și slalomul), i-a atenuat supărarea înfrângerii, revenindu-i de justețe, cu o diferență minimă într'adevăr, înaintea lui Gött.

LA DOAMNE LISA KUALES INVINGATOARE

Slalomul este proba de ski, care atrage prea puțin concurentele. E prea pretențioasă. Cere stăpânirea unei tehnice desăvârșite, pentru a te putea prezenta într'o astfel de cursă. Și acesta este motivul pentru care slalomul deschis doamnelor a întrunit la start un lot redus, din care s'a impus d-ra Lisa Kuales, urmată de d-na Gaizer Nadeja.

IMPARȚIREA PREMIILOR

După consumarea probei, azi după amiază jos la Sinaia a avut loc într'un cadru fastuos, ceremonia împărțirei premiilor concurenților ce s'au distins în acest campionat.

La această ceremonie au luat parte oficialii F. R. S. și conducătorii orașului Sinaia.

REZULTATELE TECHNICE SLALOM

SENIORI.

1. Covaci Gheorghe (B. T. E.), 2 m. 01 s. 2.
2. Covaci Iosif (I. A. R.), 2 m. 11 s. 8.
3. Boerescu Toma (I. A. R), 2 m. 19 s. 8.
4. Thyss (K. S. V.) 2 m. 35 s. 9.
5. Sehenec (K. S. V.), 2 m. 55 s. 4.
6. Czell Feins (K. S. V.), 3 m. 29 s. 2.
7. Pop Eugen (Universitatea Cluj), 4 m. 03 s. 4.
8. Nan Ion (S. C. B.), 4 m. 13 s. 8.

JUNIORI.

1. Gött Iohanes (K. S. V.), 1 m. 57 s. 6.
2. Sulică Dumitru (Asoc. Municip. Brașov), 2 m. 25 s. 8.
3. Munteanu Vasile (Asoc. Municip. Brașov), 2 m. 41 s. 2.
4. Iuca Ion (Asoc. Municip. Brasov), 2 m. 55 s. 0.
5. Szekely Ștefan (B. T. E.), 3 m. 04 s. 2.
6. Mândru Ion (I. A. R.), 3 m. 08 s. 4.
7. Chirilescu Gh. (Amicii Predealului), 3 m. 09 s. 8.
8. Roth Iosif (B. T. E.), 3 m. 26 s. 9.
9. Gzet (Encian), 3 m. 41 s. 3.
10. Felecan (B. T. E.)., 4 m. 05 s. 2.

DOAMNE.

1. Kuales Lisa (K. S. V.), 1 m. 05 s. 1.
2. Gaizer Nadeja (S. C. B.), 1 m. 12 s. 3.
3. Hintz (K. S. V.), 1 m. 12 s. 4.

COMBINAT (slalom, coborîre)

SENIORI.

1. Covacsy Gheorghe (B. T. E.), 200 puncte.
2. Boerescu Toma (I. A. R.), 173,1 puncte.
3. Thyss (K. S. V.), 169,8 puncte.

DOAMNE.

1. Kuales Lisa, 200 puncte.
2. Gaizer Nadeja (S. C. B.), 168,1 puncte.
3. Hintz (K. S. V.), 166,8 puncte.

JUNIORI.

1. Sulică Dumitru (Asoc. Municip. Brașov), 199,6 puncte.
2. Gött Iohanes (C. S. V.), 197,2 puncte.
3. Munteanu Vasile (Asoc. Mun. Brașov), 156,9 puncte.

Cupele oferite de Oficiul Național de Turism au revenit d-rei Kuales Lisa și d-lui Sulică Dumitru dela Asociația Municipiului Brașov, care dețin și titlul de campioni naționali.

In jurul campionatului școlar de hockey pe ghiață

Desfășurarea campionatului școlar a mers bine până acum câteva zile.

Și noi am acordat tot sprijinul acestei lăudabile inițiative, publicând toate convocările și anunțurile de matchuri.

Aflăm acum cu tristețe că această desfășurare pe care o credeam fără accidente, suferă, din cauza necinstei unuia din organizatori, fapt ce ne-a fost denunțat ieri.

Straja Țării a intervenit pe lângă Direcția Patinoarului Oteteleșeanu ca aceasta să permită accesul gratuit al școlarilor între orele 14.30 și 15.30.

„Orgaonizatorii" au aflat de lucrul acesta înaintea celorlalți străjeri. Și au pus la cale un campionat inter-licee.

Echipele școlare s'au format imediat și au achitat la cererea „organizatorilor" o sumă de 100 lei. Plus intrarea pe patinoar, fiindcă matchurile depășeau ora gratuită.

Un domnișor care încă n'a părăsit băncile școlii, lucru care implică o oarecare modestie un fac-totum la patinoar. Fără voia d-sale echipele nu pot intra pe teren. Alaltăeri o echipă programată n'a putut juca fiindcă d. organizator nu permitea.

Sunt fapte care uimesc. Dar în acelaș timp sunt fapte care cer pedeapsă.

Organizatorii ar face foarte bine să înapoieze banii școlarilor și să lase puțin din năsucul care și l-au luat nejustificat, la purtare. **C. M. C.**

Buletin meteorologic sportiv

PREDEAL. — Grosimea zăpezii 42 cm., timp frumos. Temperatura —17 gr. Zăpadă prăfuită, favorabilă pentru sky și ascensiuni. Vizibilitatea 20 km.

SINAIA (cota 1400). — Grosimea zăpezii 60 cm., cerul parțial acoperit. Temperatura —16 gr. Zăpadă viscolită, favorabilă pentru sky și ascensiuni. Vizibilitatea 4 km.

Ieri la Băneasa Trap — **PAGINA HIPISMULUI**

Alergările de săniuțe au întrecut așteptările

Favoriții în zi proastă. Au câștigat caii din fruntea plutoanelor. Dublul succes al grajdului Lazăr. Surpriza lui Union

Reuniunea de eri s'a bucurat de un frumos succes, din toate punctele de vedere.

SUCCESUL SANIUȚELOR

Alergările de săniuțe au constituit principala atracție a zilei și au înregistrat succes.

PUBLIC NUMEROS

Publicul a asistat în număr neegalat până în prezent iarna aceasta. Ambele incinte ale hipodromului erau pline.

GHINIONUL FAVORIȚILOR

In ceeace privește partea pur sportivă de eri, în primul rând de remarcat totala înfrângere a favoriților, excepție făcând Diadia Lui.

Cota cea mai mare a zilei a adus-o Union, în premiul Comogoli : 211 pentru 10.

In majoritatea cazurilor, au câștigat caii din fruntea plutoanelor.

DUBLUL SUCCES AL GRAJDULUI LAZAR

Merituoasa formațiune a d-lui Lazăr a repurtat o dublă victorie, cu Union și Sultana, în premiile Camogoli și Bistrița.

CITRONAT GORDON ȘI SPIC

Probele principale ale zilei au fost premiile Baka și Cluj. Prima întrecere a revenit iepei Catinca. Ea a condus detașat pe cea mai mare parte a parcursului, nefiind în pericol decât la finish, Citronat Gordon terminând puternic. Pensionarul contesei Benckendorf a stabilit performanța zilei.

Premiul Cluj a revenit iepei Brebenea, dar și în această alergare, a impresionat cadul sosit al doilea. Este vorba de Spic. Surul, la doar 20 de metri de Brebenea, a reușit să-i opună o rezistență dârză. Comportarea lui a întrecut toate așteptările.

CEILALȚI CAȘTIGATORI

Dintre ceilalți câștigători, se remarcă, în primul rând, Tătăran. In mare formă, pensionarul lui Gram a învins ușor pe Benita H. P. De data aceasta, Tătăran nu s'a mai stins la finish.

Diadia Lui a fost stăpân pe alergare pe tot parcursul. Doar în linia dreaptă Ulis a schițat un atac.

As Worthy nu a impresionat în premiul Chișinău. Victoria lui a fost oarecum norocoasă.

Mișu a mers frumos pe prima parte a parcursului.

Ialpug a confirmat odată în plus că este un specialist al acestui anotimp și a câștigat fără emoții premiul Cap Martin.

Union a mers tot parcursul în poziție a doua, doar în linia dreaptă depășind-o pe Miorița.

Sultana nu a avut adversari în premiul Bistrița.

DESFAȘURAREA ALERGARILOR

PREMIUL CAMOGOLI. — Șoimu conduce plutonul pe primul kilometru, urmat de Union. Fiind distanțat, Șoimu este oprit și cedează conducerea iepei Miorița, după care vine Union. In linia dreaptă, Union termină puternic și o depășește pe Miorița. Zanoza, fiind distanțată, pierde locul al treilea, în favoarea iepei Princesse Axtell.

PREMIUL CONDREA. —Tătăran pleacă primul și termină primul, nefiind amenințat nici un moment de Benito H. P., care îl urmează ca o umbră.

PREMIUL CHIȘINAU. — Mișu se menține în fruntea plutonului, pe primul kilometru apoi acest loc este ocupat de Baba Dochița. In linia dreaptă, la mare luptă, As Worthy o depășește pe Baba Dochița, care însă este distanțată, astfel că Mișu este declarat al doilea.

PREMIUL CAP MARTIN. — Cina servește de înaintașe pe prima parte a parcursului. Apoi trece în frunte Ialpug. Cu cât se apropie linia sosirii, Ialpug își mărește avantajul. Ialpug câștigă ușor, locul următor revenind iepei Puica.

PREMIUL BAKA. — Pentru puțin timp, plutonul este condus de Inel, care însă fiind distanțat, cedează locul iepei Catinca.

Pe partea opusă tribunelor, Citronat Gordon este lansat și reușește să se apropie până la o jumătate de lungime de Catinca.

PREMIUL CLUJ. — Spic își asigură un mare avantaj. Pe partea opuhsă tribunelor, Brebenea se apropie de Spic, pe care nu-l întrece însă decât în apropierea liniei de sosire.

PREMIUL CANNES. — Diadia Lui conduce din cap în cap. Pentru locul al doilea, Ulis îl depășește în ultimul ocol, pe Peter Gordon.

PREMIUL BISTRIȚA. — Sultana trece repede în fruntea plutonului, dar în urmărirea ei pornește Lugoj. Puțin timp însă, pentrucă este întrecut de Bețiv. Sultana câștigă ușor, asupra lui Bețiv și Lugoj.

Rezultatele technice

82. Premiul CAMOGOLI — Condiție (1/1)
(14,24) 9000, 2300, 1000, 700 lei

929	UNION	1	2100	4.13[5]	2.00[3]	Zabelin	211	196
79	Miorița	2	2120	14[1]	1.59[3]	Pavlic	38	42
68	Princ. Axtell	3	2200	19[2]	57[3]	Corol	59	51
45	Ciuleandra	4	2200	24[1]	2.00[4]	Podoleacov	39	31
79	Ikar		2100	27	07[1]	Borislac	85	126
919	Olga		2120	27[4]	14[1]	Crainic	129	75[1]
46	Zanoza		2140	14	00[3]	Thal	235	302
17	Cimbric		2100	50	10[3]	Iurca	138	206[4]
61	Șoimu		2100	—	—	Raymer	236	212[3]
79	Nocica		2140	—	—	Ghinea	349	490[3]
79	Năluca		2140	—	—	Tassopol	76	98[4]

[1]) dist. III pt. galopuri repetate
[2]) dist. pt. galopuri repetate
[3]) dist. pt. galopuri repetate
[4]) dist. pt. galopuri repetate

UNION (Hârtop și Flora) aparține d-lui P. Lazăr și este antrenat de I. Zabelin
Cotele: Tribună: 211; 40, 14, 19; Peluză: 196; 51, 17, 24:10 lei

83. Premiul CONDREA — Condiție
(14.57) 9000, 2300, 1000 lei

75	TATARAN	1	1720	3.09[5]	1.50[4]	Gram	27	30
75	Benito H. P.	2	1720	11[2]	51[2]	Fischer	15	13
67	Hercegno	3	1800	27[2]	55[2]	Gaidaev	43	47

TATARAN (Avanti II și Lacrima) aparține d-lui I. Kope și este antrenat de G. Gram
Cotele: Tribună: 27; Peluză: 30:10 lei

Premiul CHIȘINAU — Condiție (1/1)
(15,15) 10000, 3000 lei

77	As Worthy	1	1600	3.23[2]	2.07	Corol	36	38
829	Mișu	2	1600	26[7]	09[2]	Brânzea	49	54
77	Baba Dochița		1600	23[4]	07[1]	Ghinea	29	28[4]
77	Ciuruc		1680	—	—	Gaidaev	23	21[3]

[1]) dist. II pt. mers neregulat la sosire
[2]) dist. IV pt. galopuri repetate

AS WORTHY (Volo Worthy și Agi) aparține d-lui I. Franc și este antrenat de S. Corol
Cotele: Tribună: 36; 24, 19; Peluză: 38; 18, 19:10 lei

85. Premiul CAP MARTIN — Handicap
(15,41) 9000, 2300, 1000, 700 lei

80	IALPUG	1	2160	3.56[4]	1.50[5]	Grunwald	33	29
80	Puica	2	2160	4.01	51[6]	Toderaș	187	228
70	Cina	3	2120	05[4]	55[6]	Tassopol	77	93
78	Tais	4	2200	05[5]	51[6]	Pavlic	28	35
70	Vrăjitor		2120	05[7]	55[5]	Weich	128	228[1]
929	Rozina		2140	—	—	Ghinea	27	23[2]

[1]) dist. V pt. mers neregulat
[2]) dist. pt. mers neregulat

IALPUG (Badea Petre și Iasca) aparține d-lui P. Velluda și este antrenat de P. Velluda
Cotele: Tribună: 33; 18, 19; Peluză: 29; 22, 60:10 lei

86. Premiul BAKA — Handicap
(16,08) 12000, 3700, 1500, 800 lei

69	CATINCA	1	1720	2.56[5]	1.42[7]	Ghinea	34	38
71	Citr. Gordon	2	1780	56[5]	39[4]	Terehov	81	61
76	Kanada	3	1760	3.00	42[7]	Gaidaev	32	34
69	Ducesa	4	1740	07[5]	47[3]	Tassopol	27	26
72	Kamaa		1720	12[5]	51[5]	Grunwald	60	66
12	Inel		1700	—	—	Komarnițky	—	—[1]

[1]) dist. pt. mers neregulat

CATINCA (Centurion Molodoi și Cinel Cinel) aparține d-lui Al. G. Fotescu și este antrenată de Gh. Ghinea
Cotele: Tribună: 34; 22, 28; Peluză: 38; 24, 32:10 lei

87. Premiul CLUJ — Record
(16,34) 12000, 3700, 1500, 800 lei

69	BREBENEA	1	2140	3.38[4]	1.41[6]	Gaidaev	34	28
53	Spic	2	2120	38	42[3]	Ghinea	43	76
72	Nation	3	2160	39[3]	41[3]	Crotenco	118	97
71	Ben Hur	4	2160	47[1]	45[1]	Tassopol	29	26
71	Talaz		2120	48[4]	47[3]	Dumitrescu	33	34

BREBENEA (Badea Teu și Kato) aparține d-lui M. Moțea și este antrenată de M. Moțea
Cotele' Tribună: 34; 21, 19; Peluză: 28; 23, 21:10 lei

88. Premiul CANNES — Performanță
(16,58) 10000, 3000, 1200, 800 lei

78	DIADIA LUL	1	1700	3.00[6]	1.46[2]	Szabo	21	31
75	Ulis	2	1760	05[1]	43[1]	Pavlic	25	19
73	Peter Gordon	3	1720	01[3]	45[3]	Crotenco	34	34
66	Paj Axtell	4	1740	05[4]	46[6]	Corol	34	34
22	Domnica		1740	06[6]	42[2]	Brânzea	94	79

DIADIA LUL (Pajtaș și Domnița II) aparține d-lui D. V. Cristea și este antrenat de I. Szabo
Cotele: Tribună: 21; 14, 14; Peluză: 31; 13, 12:10 lei

89. Premiul BISTRIȚA — Handicap
(17,27) 10000, 3000, 1200, 800 lei

80	SULTANA	1	2120	3.50[4]	1.48[7]	Zabelin	64	103
74	Bețiv	2	2140	50[3]	47[3]	Szabo	200	137
80	Lugoj	3	2120	54[2]	50[8]	Tassopol	42	58
73	Durdulia	4	2140	55[3]	50	Corol	65	57
56	Voința		2180	55[5]	48	Gaidaev	109	134
80	Bandit II		2140	4.12[3]	58[1]	Pavlic	30	29
927	Harry Bcy		2120	25[3]	2.51[4]	Ghinea	79	44
66	Elena		2140	3 56[4]	1.50[4]	Brânzea	—	—[1]
80	Pinkerton		2160	—	—	Gram	393	132[2]

[1]) dist. VI pt. galop sosire
[2]) dist. pt. mers neregulat

SULTANA (Hârtop și Ankon Bokron) aparține d-lui P. Lazăr și este antrenată de I. Zabelin
Cotele: Tribună: 64; 30, 52, 20; Peluză: 103; 27, 80, 27:10 lei

Comitetul Societății Hipice Române de trap, a ținut ieri ședință

Se va continua politica importațiunilor. Programul pe luna Martie. Antrenorii și conducătorii sunt obligați a face parte din asociația lor

Comitetul Societății Hipice Române de Trap a ținut ședință eri.

Au asistat d-nii: general Ilasievici, președinte ing. I. Matak. vice-președinte, Bogdănescu, Ciolac și Pitișteanu, membri.

Chestiunile discutate au fost dintre cele mai interesante iar hotărîrile luate, dintre cele mai salutare.

IMPORTAȚIUNILE

La capitolul acesta, comitetul a luat act de faptul că nu se mai pot aduce trăpași din America. Această politică a importațiilor, dând rezultate mai mult decât satisfăcătoare, comitetul a decis ca ea să fie continuată. Astfel, se vor face toate eforturile pentru cumpăraera de trăpași din Franța.

REUNIUNILE DIN MARTIE

Proectul de program pe luna Martie, propus de secretariat, a fost aprobat. Astfel, în luna viitoare, vom avea 14 reuniuni, după cum urmează :

Sâmbătă	**2**
Duminică	**3**
Miercuri	**6**
Sâmbătă	**9**
Duminică	**10**
Miercuri	**13**
Sâmbătă	**16**
Duminică	**17**
Sâmbătă	**23**
Duminică	**24**
Luni	**25**
Miercuri	**27**
Sâmbătă	**30**
Duminică	**31**

IN LEGATURA CU ASOCIAȚIA ANTRENORILOR ȘI CONDUCATORILOR DE CAI TRAPAȘI

Comitetul luând act că Asociația Antrenorilor și Conducătorilor de cai trăpași a devenit persoană juridică, a decis ca pe viitor, nici-un profesionist să nu-și mai poată exercita meseria, dacă nu este înscris în sus numita asociație.

S'a fixat apoi, data viitoarei ședințe, pentru Duminică 25 Febr.

INFORMAȚII

ERI LA BANEASA TRAP

● AU fost distanțați.

Zanoza, Cimbric, Șoimu, Nocica și *Năluca*, în premiul Camogoli, pentru galopuri repetate.

Baba Dochița, în premiul Chișinău, dela locul al doilea, pentrucă a trecut linia sosirii în mers neregulat.

Ciuruc, în aceeași alergare, pentru galopuri repetate.

Vrăjitor și *Rozina*, în premiul Cap Martin, pentru mers neregulat.

Inel, în premiul Baka, pentru acelaș motiv.

Elena, în premiul Bistrița, pentru galop de sosire.

Pinkerton, în aceeași cursă, pentru mers neregulat.

● LA event s'au plătit cotele :

TRIBUNA :

Union—Tătăran, 593.
Ialpug—Catinca, 133.
Catinca—Brebenea, 155.
Brebenea—Sultana, 692.

PELUZA :

Union—Tătăran.
Ialpug—Catinca, 131.
Catinca—Brebenea, 250.
Brebenea—Sultana, 255.

Jocul austriac s'a închis ieri la Băneasa Trap

Jocul austriac a continuat eri la Băneasa Trap cu lei 103.100 și s'a ridicat la lei 134.496, ceeace înseamnă că s'au rulat 62.792 lei.

Prima triere serioasă a făcut-o As Worty, pentruca după victoria lui Brebenea să nu mai rămână decât cinci buletine, dintre care unul cu Domnica și patru cu Ulis.

Câștigând Diadia Lul, jocu' austriac s'a închis și el va continua Miercuri.

VOLLEY BASKET-BALL

Venus a câștigat cupa „Prof. D. Ionescu" învingând Av. sportiv cu 11-15, 15-8 15-11

La basket-ball, Sp. Studențesc și V. S. C., au dispus de Bonaparte și Tîrul

In ciuda numărului (a fost cea de a XIII-a), etapa de eri a corespuns așteptărilor, finala de volley-bal și alte câteva matchuri de basket și volley a completat programul fiind interesant și spectaculos.

Faptul fiind prevăzut, sala „Inainte" a fost umplută până la refuz de spectatori, care încă, dacă au fost mulțumiți de factura jocurilor, au avut de înfruntat o atmosferă... polară, căci societatea gazdă, nu a mai găsit de cuviință să încălzească sala, influențată fiind probabil de termometrul care nu a coborît sub —20 gr.

Dat fiind, însă, că aceste fapte ne-au obișnuit, vom trece la partea mai puțin tristă, cea a matchurilor.

Așa cum am spus mai sus, ele au fost în majoritate bune.

Trebue să spunem însă că au fost și câteva partide mai slabe. Nu am avea nimic contra, dacă toate acestea ar fi fost oficiale, căci, fatal, programul este silit să însezere și astfel de întâlniri.

Partea rea a fost însă că cel mai slab match al zilei a fost unul amical de basket-ball, programat de district pentru... spectacol.

Ori numai aceasta nu am văzut la Juventus și Aurora, căci faptului că basket-ballul a fost numai un pretext pentru ca să se distreze câțiva amatori și echipele să încerce noui achiziții, s'a alăturat și modul detestabil în care s'au prezentat în ansamblu jucătorii.

In paranteză, spunem că pe tot terenul nu se găseau doi jucători cu acelaș tricou.

Sperăm că acest *„mic incident"* va servi celor în drept și va evita un nou... atentat la răbdarea spectatorilor.

Dintre rezultatele obținute, reținem victoria Venusului în finala cupei „prof. D. Ionescu", și a Sp. Studențesc la basket-ball, care, dispunând și de Bonaparte, este câștigătorul prezumtiv al cupei Grozăvescu.

Tot la basket-ball, Tirul, în revenire, a pierdut copilărește în fața V. S. C.-ului, după ce condusese majoritatea timpului.

Dar să trecem la matchuri.

VOLLEY-BALL FEMENIN
HAI-HAI—RADUVODA
15-6; 18-20

A fost un match atractiv, cu numeroase faze clare. Greșelile de începătoare, pe care le-au făcut uneori jucătoarele ambelor echipe, au fost mai puțin observate.

Curios a fost însă faptul că setul secund a ajuns la o cifră puțin obișnuită (20—18).

STADIUL ROMAN—VERGU,
15-10; 15-5

Numai în patru, Vergu a fost nevoit să cedeze Stadiului Român, deși acesta a jucat mai slab ca în alte matchuri.

VOLLEY-BALL MASCULIN
VENUS—AV. SPORTIV, 11-15; 15-8; 15-11

Venus a câștigat cupa de iarnă donată de d. prof. D. Ionescu. Este o răsplată bine venită pentru tânăra echipă a Venusului, care a dovedit că poate mai mult decât ar arăta scara erarhică a campionatului. Profităm de acest fapt pentru a spune că echipa Venusului trebuește neapărat introdusă în prima categorie a campionatului viitor, care, normal cuprinde primele zece echipe ale Bucureștiului. Ori, cum ea s'a dovedit cea mai bună în sezonul de iarnă, ar fi o nedreptate să fie silită să joace încă un sezon într'o categorie inferioară.

Jocul

In primul set începutul aparține „negrilor", care iau conducerea.

Reacțiunea Avântului este însă puternică și îi aduce avantajul, care încet dar sigur, este mărit până la set-ball, pe care îl câștigă datorită, în mare parte și faptului că Venus joacă timid și se lasă dominat în acțiuni.

Setul al doilea găsește însă pe „negrii" decișI să câștige și dorința li se împlinește destul de ușor, cu tot efortul depus de Avântul.

Ultimul set este cel mai dramatic. Venus face primele două puncte ca apoi Aventul să conducă cu 6—4. Rămâne însă aici în timp ce adversarul se ridică dela 4 la 9.

O nouă reacțiune apropie pe „cantemiriști" până la 9—8.

Aici este momentul psihologic al matchului. Venus îl trece cu succes și iată-l conducând cu 13-9 și nu s'ar fi oprit până la match-ball, dacă adversarul nu ar fi cerut un time-out, în care se reorganizează, ia ofensiva, dar nu mai poate face decât două puncte.

In general, jocul a fost frumos, au fost faze care au entuziasmat asistența. In deosebi au fost apreciate bombele lui Beraru (Venus) și Țețu (Av. Sportiv), care se întreceau care să tragă mai perpendicular. Beraru a câștigat duelul având o bombă extraordinară. In schimb Țețu a avut mai multe pe pătrimea terenului.

Cum s'au comportat echipele

Venus a avut toți trăgătorii în formă mare și acest fapt a determinat victoria. O suferit din lipsa de pase, lipsă care ar fi fost fatală dacă nu ar fi blocat atât de mult.

Avântul Sportiv a avut doi ridicători ideali și doi trăgători buni. Ceilalți doi au complectat numai echipa.

Formațiile

Venus: Beraru, Spatarenco, Rembievschi, Georgescu Șerban, Fălcoianu și Mazilu.

Av. Sportiv: Țețu, Plopeanu, Scorțeanu, Constantinescu, Zamfirescu, Toma Lucian.

SP. STUDENȚESC—V. DACIA,
15-13; 8-15; 15-9

Recalificarea pentru locul trei în seria II-a dintre Sp. Studențesc și Vif. Dacia a prilejuit o luptă interesantă.

Viforul a prezentat o echipă mai bună decât în matchurile de cupă, dar... ghinion, Sportul a venit cu echipa întreagă și a câștigat nu însă fără emoții. Danielescu la învingători și Ralea (V. D.) s'au remarcat.

BASKET-BALL
SP. STUDENȚESC—BONAPARTE, 36-30 (22-15)

Matchul cel mai interesant de basket-ball a fost cel dintre campionii naționali și Bonaparte.

Primii aveau nevoe de victorie pentru a-și menține intacte șansele de a câștiga trofeul, iar secunzii aveau nevoe de o reabilitare, în urma insuceselor din primele matchuri

Motive puternice care au determinat o luptă strânsă, al cărui rezultat nu se putea întrevedea, căci deși Sp. Studențesc era mai sigur, Bonaparte a avut reveniri surprinzătoare. Până la urmă a câștigat echipa mai omogenă și mai decisă în acțiuni și aceasta a fost Sp. Studențesc.

Jocul a fost frumos și antrenant. S'au comis greșeli numeroase, dar totuși jocul nu a degenerat, foulturile fiind răslețe.

Acest fapt a făcut ca partida să fie mai plăcută decât cele văzute în penultima etapă.

Cei mai buni au fost la Sp. Studențesc Riegler, Bălteanu și Mănciulescu.

La Bonaparte Avachian și Petrescu s'au detașat.

V. S. C—TIRUL 30-29 (12-21)

Cu un singur punct a câștigat V. S. C.-ul, dar nici pe acesta nu-l merita, căci Tirul a fost mai bun, jucând cu mai mult cap și având acțiuni într'adevăr omogene.

Jocul a fost foarte frumos, dar numai 30 de minute, timp în care s'a jucat fair.

In ultimele 10 el a degenerat. Cauza? Apărarea V. S. C.-ului, sau mai bine zis Puiu Popescu, care, ținând să câștige neapărat, a început să „călărească" adversarii. Dar nu s'a mulțumit numai cu atât și a amenințat și cu pumnul. Un gest care nu își are locul, indiferent de motivul care l-a provocat. Ne-a mirat și faptul că arbitrul a „închis ochii", deși până atunci știuse să țină jocul.

V. S. C.-ul și-a făcut jocul obișnuit, adică a driblat cât a putut, iar apoi a tras la coș. Tirul a avut un adevărat motor și echipă. Marca? De origine poloneză: Zgoralski.

Acesta a dirijat tot timpul acțiunile deși era nevoit să treacă adevărate baraje pentru... tancuri.

S'au remarcat la învingători: Bratan și Prunescu, iar la învinși, în afară de Zgoralski, Boeru și Neagu.

C. F. R.—SP STUDENȚESC II,
44-28

A fost un match mai slab ca celelalte două, a fost totuși destul de interesant.

C. F. R.-ul a mers bine, dar a avut un adversar care nu sa lăsat să fie dominat și dacă nu ar fi fost „coșul", excelent de data aceasta, al lui Nae Alexandrescu, nu știm care ar fi fost rezultatul.

Cei mai buni au fost: Alexandrescu, Andronescu, Fontinelli (C. F. R.); Grigorescu și Niculescu (Sp. Stud.).

Iată rezultatele tehnice:

VOLLY-BALL FEMENIN

Hai-Hai—Radu Vodă, 15-6, 18-20.
St. Român—Vergu, 15-10, 15-5.

VOLLEY-BALL MASCULIN

Venus—Av. Sportiv 11-15, 15-8, 15-11.
Sp. Studențesc—V. Dacia 15-13, 8-15, 15-9.

CUPA INCEPATORILOR

Sp. Studențesc—Tirul, 15-10, 15-5
Caraiman—M. Oficial 15-5, 15-1.
A.S.C.J.—Victoria, 15-2, 15-4.

BASKET-BALL

Sp. Studențesc—Bonaparte 36-30 (22-15).
V.S.C.—Tirul 30-29 (12-21).
C.F.R.—Sp. Studențesc II, 44-28.

Campionatul italian de basket-ball

Roma, 20. — Campionatul italian de basket-ball a mai trecut peste o etapă și aceasta la fel de disputată.

Victoriile au fost împărțite, dar situația în clasament se menține, căci Triestina, dispunând comod de Giordana, totalizează 25 puncte.

Virtus Bologna este însă încă periculos, având și el 23 puncte. In clasament urmează: Guf Pavia 20 p.; Giordana 20, Borletti 18 și Pariolli 18.

Iată rezultatele tehnice :
Guf Pavia -Borletti, 32-20 (18-15)
Guf Milano-Reyer, 37-30 (18-7).
Virtus Bologne-Lazio, 29-26 (16-22)
Triestina-Giordana, 53-25 (26-8)
Pariolli-Pirelli, 31-30 (18-16).

In cutii a 3 tablete și a 20 de tablete

HIPISM

Reuniunea de ieri dela Băneasa Trap a fost cinematografiată

Prima reuniune a anului cu alergări de sănițe a fost cinematografiată de către un reprezentant al Oficiului Național Cinematografic.

Au fost filmate câteva aspecte ale tribunelor și porțiuni de alergări.

Alergările de trap

Băneasa Trap; Ziua 13-a Miercuri 21 Februarie

— PROGRAM DEFINITIV —

Premiul CAIRO
Condiție — 15.000 lei

1700 Inel
1720 Rota
1740 Sam Worthy, Edith, Sonia Worthy, Prokator
1760 Champion, Hercegnö
1780 Kty Caid, Hannibal II
1800 Antrag

Premiul CHAMONIX
Condiție (1/2) — 15.000 lei

2100 Olga
2160 Primăvara, Bistricioara, Ialpug
2180 Harry Boy
2200 Răsura, Ostaș Tais
2220 Jack
2260 Benito H. P.

Premiul COLBERT
Handicap — 18.000 lei

2100 Inel
2120 Zenit, Busuioc
2140 Mura, Ierosca II
2160 Bruma II
2200 Champion, Katy Caid, Nation, Kanada, Pleava

Premiul CURTICI
Condiție (1/1) — 13.000 lei

1600 Nineta, As Worthy, Vanda
1620 Veturia, Baba Dochița, Chiabur, Frant.
1640 Chilipir
1660 Garda
1680 Voinicu
1720 Ciuruc.

Premiul CORNICHE
Record — 13.000 lei

2100 Harry Boy, Ostaș, Peter Gordon
2120 Durdulia, Sultan II
2140 Eggy, Geisha, Livada, Elena
2160 Busuioc, Voința
2240 Kanada

Premiul CUBA
Performanță — 13.000 lei

1700 Rozina, Urganda
1720 Giurinezza II
1740 Tais, Călin, Columbus
1760 Harry Boy, Eol, Paj Axtell
1780 Domnica, Zenit
1800 Handicap, Sultan II, Aluniș.

Premiul CETATE
Handicap — 13.000 lei

2100 Olga, Kirasa, Ikar
2120 Năluca
2140 Uria, Zanoza
2160 Musculița, Luminița
2180 Bănuța, Vrăjitor, Ulm
2200 Cina, Crăiasa, Prinț W., Speranța.
2220 Rozina, Princesse Axtell, Furor, Ciuleandra.
2240 Bistricioara, Urganda, Pușa

Premiul COASTA DE AZUR
Handicap — 15.000 lei

1700 Domnitor, Cavaler
1720 Primăvara, General W., Puica.
1740 Diadia Lul, Pan Worthy,
1760 Zalud, Harry Boy, Lugoj
1780 Durdulia, Mohor, Scnora, Elena, Bandit II, Eol, Paj Axtell
1800 Domnica, Sultan II
1820 Aluniș.

Adunarea generală a Jockey Clubului

Adunarea generală a Jockey Clubului, va avea loc Duminică 25 Februarie.

Pe ordinea de zi, figurează câteva chestiuni de primă importanță.

Astfel, se vor alege doi vicepreședinți, în locul d-lor C. Argetoianu și B. Catargi, al căror man dat a expirat.

Se va verifica gestiunea pe anul 1939 și se va asculta raportul cenzorilor.

O mare surpriză în Italia:

Venezzia învinsă cu 4-0 la Veneția!

Bologna și Genova, învingătoare, s'au detașat în clasament

Un match nervos: Juventus - Torino

Roma, 18. — A cincea etapă a returului campionatului italian a adus o mare surpriză: victoria Modenei cu 4—0 în Venezia, o semi-surpriză: drawul dela Milano și detașarea Bolognei și Genovei în clasament.

Intr'adevăr, cele două echipe — la egalitate de puncte — se află la două puncte de al treilea și la 5 de al patrulea. Ambrosiana însă, nu-i scoasă din cursă.

MODENA—VENEZIA
4—0 (0—0)

Senzațională a fost victoria Modenei la Venezia. Și mai ales scorul. Cei 8000 de spectatori au asistat la o primă repriză egală, cu faze palpitante.

La reluare, chiar în primul minut, Modena începe dușul rece Banfi deschide scorul și peste două minute Notti îl urcă la 2—0. In min. 23, Banfi marchează al treilea goal cu ajutorul unui fundaș advers, iar în min. 40 Bazan stabilește scorul final la 4—0.

Raport de cornere: 7—3 pentru Venezia.

BOLOGNA — FIORENTINA
3—2 (1—1)

In fața a 9000 de spectatori și pe un teren înghețat, Bologna a câștigat greu. Fiorentina rezistând peste așteptări. Reguzzoni (Bol.) a transformat un 11 m. în min. 29, pentruca în min. 43 Menti II să egaleze.

In repriza doua, Bologna atacă dela început și în min. 47, Puricelli înscrie al doilea goal. Urmează un nou goal al lui Menti II, dar arbitrul îl anulează, pe motiv de ofside.

Egalarea survine în min. 65 prin Tagliassacchi.

Goalul victoriei a fost înscris în min. 76 prin Biavati.

GENOVA—NOVARA
1—0 (1—0)

La Novara, Genova a reușit o victorie grea prin punctul înscris de Bertoni în min. 32. A arbitrat Scapri; 9000 spectatori.

In repriza a duoa, Genova s'a apărat, Ceresoli având mult de apărat. Raport de cornere: 2—1 pentru Novara.

LAZIO—MILANO
2—2 (1—1)

Au asistat 10.000 de spectatori. Arbitru: Soliani. Vânt foarte puternic, de care — în prima repriză — a beneficiat Milano. Atacurile alternează până în min. 32 când Biraghi (M.) deschide scorul.

In min. 35, Pisa este lovit și părăsește terenul. In 10 oameni, Lazio atacă furios și în min. 37, Borrera egalează.

La reluare, Lazio intră tot cu 10 oameni și atacă. Totuși Milano marchează în min. 66 prin Boffi, care a driblat întreaga apărare.

Egalarea s'a produs în min. 80 prin Piola, care a marcat dela câțiva metri.

AMBROSIANA—BARI 0—0

15.000 spectatori. Teren tare. Arbitru: Bertollio. Joc inegal în prima repriză, iar după pauză superioritatea de partea Ambrosianei. Care a dominat, a beneficiat de 8 cornere, dar atacul — exasperant de ineficace — a ratat numeroase ocazii.

LIGURIA—ROMA 1—0
(1—0)

Joc strălucit în prima repriză, în cursul căreia s'a făcut remarcată superioritatea technică a Romei.

După pauză. Roma a atacat aproape incontinuu, dar Liguria a știut să se apere.

Goalul a fost înscris în min. 11 de Bollano.

JUVENTUS—TORINO
1—1 (0—1)

Derbyul orașului Torino s'a terminat nedecis. Terenul, acoperit cu zăpadă. 18.000 spectatori. Arbitru: Dattilo. Torino a deschis scorul în min. 14 prin Michelini. Mingea a lovit bara și a intrat în goal.

Juventus a egalat în min. 53 prin Tomasi, care a primit o pasă dela Gabetto.

In min. 84, Borsetti (Torino) a fost eliminat, pentrucă a protestat contra unei decizii a arbitrului.

Jocul a fost nervos în repriza doua.

NAPOLI—TRIESTINA
3—1 (1—0)

Au asistat 9000 de spectatori. Arbitru: Biancone.

In prima repriză, a atacat mai mult Napoli, care a deschis scorul în min. 22 prin Quario. Triestina își revine la sfârșit și ratează două ocazii. După pauză, Triestina are câteva atacuri periculoase și în min. 60 egalează prin Trevisan.

Napoli ia conducerea în min. 64, când Rosellini transformă un penalty. Din acest moment jocul a fost plin de incidente, arbitrul fiind nevoit să elimine câte un jucător din fiecare echipă.

Mian a stabilit scorul final în min. 72.

CLASAMENTUL

Bologna	20	11	6	3	30:16	28
Genova	20	12	4	4	45:27	28
Ambrosiana	20	11	4	5	29:16	26
Lazio	20	8	7	5	28:21	23
Torino	20	9	4	7	25:22	22
Juventus	20	9	4	7	30:32	22
Milano	20	7	6	7	34:25	20
Roma	20	7	5	8	16:19	19
Bari	20	6	7	7	21:26	19
Venezia	20	7	5	8	25:33	19
Triestina	20	7	4	9	27:28	18
Novara	20	8	2	10	18:23	18
Liguria	20	5	8	7	18:26	18
Fiorentina	20	6	4	10	29:34	16
Napoli	20	5	3	12	14:30	13
Modena	20	3	5	12	21:32	11

CLASAMENTUL GOAL-GETERILOR

19 goaluri: **Boffi.**
12 goaluri: **Guarnieri.**
11 goaluri: **Puricelli.**
9 goaluri: **Conti și Pisa.**
8 goaluri: **Neri, Gabetto, Romani.**
7 goaluri: **Demaria, Alberti, Corbelli, Bellini, Bo, Micheli, Piola**

DIVIZIA NAȚIONALA B

Atalanta-Catania	1—1
Palermo—Brescia	4—2
Vigemano-Padova	4—3
Alessandria-Udinese	4—2
Fanfulla-Pro Vercelli	1—1
Siena-Sauremese	2—0
Pisa-Cirvorno	1—1
Uncchese-Verona	5—1

Anconitana-Molinella, amânat din cauza zăpezii.

In clasament conduce Antalanta cu 28 puncte. Urmează: Alessandria-Uncchese cu 26, etc.

CAMPIONATUL REZERVELOR

Triestina-Milano	0—0
Modena-Genova	2—0
Juventus-Napoli	1—1
Bari-Torino	3—1
Liguria-Novara	2—0
Ambrosiana-Roma	2—0
Nazio-Venezia	1—1
Fiorentina-Bologna	2—1

G.U.F. Milano învins.

„Amatori" conduce cu 4 puncte în campionatul Italiei de rugby

MILANO, 18. — Etapa de astăzi a campionatului național de rugby a dat următoarele rezultate:

G. U. F. Padova—G. U. F. Roma 9—3 (0—0).

A. R. Torino—G. U. F. Milano 11—6 (0—0).

Amatori—G. U. F.—Torino 13—9 (5—0).

G. U. F. Napoli—G. U. F. Firenze 3—3 (3—0).

In clasament conduce „Amatori" cu 24 puncte, urmat de G. U. F. Milano (20), G. U. F. Torino (13) etc.

Echipa de hockey a Ungariei

învingătoare și învinsă în Elveția

Zürich, 18. — Echipa de hockey a Ungariei și-a terminat azi în localitate turneul, pe care l-a întreprins în Elveția, înfruntând formația Züricher Schlittschuh-club.

Echipa gazdă — întărită cu Torriani dela H. C. Davos — a câștigat cu 9:2 (3:1, 4:1, 2:0).

Golaurile au fost marcate de Torriani (6), Kessler (2) și Lohrer (1), iar pentru oaspeți au înscris Gosztonyi și Miklos.

Eri echipa Ungariei a jucat la Lausanne, cu selecționata orașului, de care a dispus cu 5:2 (2:2, 0:0), 3:0).

Germania a învins Italia la lupte cu 6-1

BERLIN, 18. — Azi s'a desfășurat la Drezda matchul de lupte greco-romane dintre echipele Germaniei și Italiei. Gazdele au câștigat cu 6:1.

Ieri s'a ținut adunarea generală a federației de ciclism

Urmare din pagina I-a

D. Corneliu Marinescu citește apoi raportul comisiei sportive.

Intrucât am dat în numărul nostru de eri punctele principale ale acestui raport, e inutil să revenim asupra lor.

Relevăm însă faptul că în anul trecut Federația a trebuit să suplinească inactivitatea grupărilor și din 38 de curse, 20 au fost organizate de F.R.C. Domnia sa speră că anul acesta grupările vor fi mai active în deosebi cele din provincie.

SEZON INTERNAȚIONAL

Federația română de ciclism speră că anul acesta va putea organiza câteva reuniuni internaționale, în afară de Balcaniadă.

Astfel, proectează organizarea revanșei București-Berlin și a câtorva reuniuni cu participarea alergătorilor francezi, italieni, unguri și elvețieni.

In București Federația va organiza importante întâlniri internaționale. Vor fi introduse și cursele cu antrenament mecanic.

Federația va face apel la Straja Țării și la Inspectoratul general premilitar ca să se organizeze în toată țara curse pentru străjeri și premilitari cu premii puse la dispoziție de F.R.C.

Urmează apoi raportul cenzorilor citit de d. Iliescu. Anul trecut bugetul federației fusese prevăzut pentru suma de 288.000 lei. Din cauza construcției velodromului el s'a ridicat însă foarte mult, ajungând la un total de 912.065 lei. Cheltuelile suplimentare au fost acoperite din subvențiile acordate de U.F.S.R. în valoare de 200.000 și din donațiuni. D. Canarache personal a donat suma de 70.000 lei.

Se discută apoi proectul de buget pe 1940 care are prevăzute la venituri și la cheltueli suma de 732.000 lei.

Au fost prevăzuți 250.000 lei pentru premii și 350.000 lei pentru deplasări și organizări de curse.

Punctul următor din ordinea de zi e ratificarea grupărilor afiliate în 1939.

Au fost afiliate următoarele 15 grupări:

1. A.S.M.B. Brașov, președinte dr. Virgil Voicu
2. Băneasa-Băneasa preș. Romulus Antonescu.
3. Crișana Oradea, preș. dr. V. Gherman.
4. Electrica Oardiei, preș. I. Ciordaș.
5. Fulgerul București, preș. P. Prunescu.
6. Leonida București, preș. Carol Szabados.
7. Moldova Iași, preș. col. I. Ștefănescu.
8. Ripensia Timișoara, preș. dr. O. Lazăr.
9. S.P.M. Constanța, preș ing. Chiriac Nicolae.
10. Șoimii București, preș. Traian Savu.
11. Venus București, preș. av. Al. Eladescu.
12. Vrancea Focșani, preș. Gh. Miciora.
13. Victoria București, preș. Gogu Stere.
15. Pedala Bucureșteană, preș. av. I. Teodoreanu.

N'a fost radiată nici-o grupare.

Se ratifică apoi taxele de înscrieri și cotizațiile fixate de comitetul federal.

Se hotărăște ca să fie menținută cotizația la 300 lei anual.

Se pune apoi la vot alegerea membrilor comitetului federal al căror mandat expiră. Sunt realeși cu unanimitatea voturilor d-nii: ing. Alex. Stoianovici vice-președinte, Cornel Turcaș casier general, ing. Șt. Ionescu, Dinu Aurel și Ion Pătrășescu.

In comisiunea sportivă sunt realeși d-nii: Voicu Stănescu și Gh. Morăruș.

Pentru verificarea societăților afiliate, sunt desemnați d-nii Lascu și Drugeanu.

Adunarea proclamă apoi membri de onoare pe d-nii: ministru Vântu, gen. V. Dombrovschi primar general, Ciolac Antici, prof. Al. Alexianu rezident regal, Coriolan Tătaru, rezident regal, N. Ottescu rezident regal, Dănilă Pop rezident regal și gen. I. Bengliu inspector general al jandarmeriei.

Insfârșit sunt aleși cenzori d-nii: G. Voican, Gh. Iliescu și M. Carlaonț și cenzori supleanți d-nii Florea Popescu și Gh. Iacobescu.

Punctul ultim „diverse" dă ocazie d-lui Mociorniță să facă câteva propuneri și să ceară câteva lămuriri în legătură cu regulamentul sportiv.

Sunt modificate câteva articole. D. Gh. Iacobescu vorbește în acelaș sens.

Tot d. Mociorniță ridică apoi chestiunea cronometrarilor și cere un examen sever nu numai cronometrelor ci și al cronometrorilor.

Este instituită o comisie specială pentru aceasta și președinte e numit d. Mociorniță.

Tot d-sa cere reînființarea comisiei tehnico-sportive, formată din președinții de grupări.

Și această comisie este înființată sub rezerva de a putea fi suprimată în caz de inactivitate.

Ia cuvântul apoi d. Iliescu, care arată că suma de 30.000 de lei prevăzută pentru cumpărarea de motociclete e insuficientă și cere mărirea ei, lucru pe care d. Canarache îl acceptă.

D. Mociorniță donează 10.000 lei în acest scop, aceiaș sumă de 10 mii donează și d. V. Canarache.

Există deci un fond de 50.000 lei, din care vor fi cumpărate 3 motociclete pentru cursele cu antrenament mecanic.

In continuare, d. Pierre Verone propune schimbarea categoriilor actuale în altele după vârstă. După discuție, propunerea este respinsă.

Tot d. Verone anunță apariția unei reviste de specialitate și propune ca proectatul Buletin al F. R. C.-ului să apară împreună cu aceasta revistă. D. Canarache acceptă și promite sprijinul său pentru această revistă.

U.F.S.R. PROMITE

Delegat al U.F.S.R.-ului în adunarea generală F.R.C., a fost d. Neagu Boerescu. D-sa a anunțat că și în viitor, mai mult ca în anii precedenți, U.F.S.R. va acorda tot sprijinul ciclismului, care s'a dovedit a fi sport de utilitate națională.

Ultimul la cuvântul delegatul clubului ciclist Brăila. D-sa cere ca să se acorde cicliștilor o reducere de 75% pe C. F. R. D. Neagu Boerescu lămurește că în urma unei convenții cu C. F. R.-ul, U. F. S. R. are la dispoziție un număr limitat de bilete cu reducere de 75%. Acestea sunt însă mult prea puține față de nevoile sportului românesc, deși în număr sporit față de anul trecut.

D. Canarache anunță că lucrează la un plan pentru soluționarea acestei chestiuni.

Același delegat cere să se acorde C. C. B-ului o Duminică în exclusivitate și 4—5 Duminici în exclusivitate după amiază. D. Neagu Boerescu promite că va face toate intervențiile posibile pentru a fi satisfăcută această cerere.

Pentruca alergătorii brăileni să poată participa la cursele dela București, se hotărăște ca la reuniunile pe velodrom cursele să înceapă la ora 11 și nu la 10 ca până acum.

LISTA PROPUSA STRAJII ȚARII

Lista propusă Străjii Țării de F. R. C., pentru numirea membrilor în comitetul federal, cuprinde următorii oficiali:

Căpt. Zamfiropol,
A. Lascu,
Drugeanu,
Ing. Palade și
Cpt. Asian

3 VELODROMURI IN PROVINCIE

IN MOMENTUL CAND VA FI TRECUTA LEGEA CICLISMULUI, F.R.C. VA INTREPRINDE O MARE CAMPANIE DE RIDICARE A CICLISMULUI PROVINCIAL.

IN PRIMUL RAND SE VOR CONSTRUI TREI VELODROMURI.

In sfârșit, delegatul Brăilii ridicând chestiunea materialului, d. Canarache anunță că în cursul săptămânii viitoare va fi obținută o autorizație de import pentru 500 kgr. boyauri și 500 kgr. piese de schimb.

Nu e prea mult, dar tot e ceva.

Ședința se încheie la ora 12 și un sfert, după care s'a servit celor prezenți șampanie.

ANDY

Editura Societății Anonime „Universul", București, Str. Brezoianu No. 23—25 — România

Taxa poştală plătită în numerar conform aprobării dir. generale p. t. t. nr. 24.464/939

2 LEI

UNIVERSUL

Sport

8 PAGINI

48 - 1940

Redacţia şi Administraţia: Palatul „UNIVERSUL" str. Brezoianu 23—25. Telefon: Centrala 3.30.10; Redacţia 4.21.81. Redactor responsabil EUGEN DUMITRESCU

Proprietar: „Universul", S. A.
Adm.-delegat: STELIAN POPESCU
Inscris sub No. 167, Trib. Ilfov

Nr. 48. — Anul III BUCUREŞTI. — Miercuri 21 Februarie 1940

ABONAMENTE:
Pentru grupări sportive 1000 lei anual

1 an LEI 500
6 luni LEI 270
3 luni LEI 150

Prima etapă a campionatului în perspectiva pregătirilor făcute...

Iată că şi în 1932 se juca pe zăpadă fără ca să se fi supărat cineva. Fotografia reprezintă echipa Venusului, înainte de un match cu Juventus. In picioare: Motoroi, Actis, Constantinescu, Murea, Volodea, Stanciu, Nae Munteanu. JOS: Struşka, Lăpuşneanu, Petea. Lipsesc Colea şi Manolache

In cele dintâi matchuri condiţia fizică are un rol hotărâtor; iată de ce Ripensia, Victoria, A.M.E.F.A., C.A.M.T. şi Gloria au şanse minime la 25 Februarie

Vechiul refren: nu se poate juca football pe zăpadă.

Fotografia alăturată e din 1932. Aşa dar acum opt ani se programau matchuri pe zăpadă şi nimeni nu a protestat.

Ceea ce are foarte mare importanţă. Pentrucă în opt ani, condiţiile de apărare a jucătorilor au evoluat, atingând un nivel infinit mai ridicat. (Nu atât prin ei înşişi, cât prin inexistenţa de atunci).

Dar această discuţie este mai mult sau mai puţin inutilă.

Hotărîrea federaţiei este definitivă.

Duminică se reia campionatul. Este o idee, cu care trebue să ne obişnuim.

PREGATIRI INEGALE...

Acceptând lucrul acesta pe ceva definitiv, să vedem sumar şansele pe care le au echipele divizionare în primele etape, după pregătirile făcute şi mai ales după matchurile de Duminică.

Mai întâi însă o constatare interesantă, despre o realitate, care va influenţa mult rezultatele din primele etape.

Este aceia că echipele divizionare s'au antrenat inegal.

Se pot realiza două categorii. Echipele cari s'au pregătit complet sunt: Venus, Rapid, Unirea Tricolor, Juventus, Sportul Studenţesc, Carpaţi şi U. D. R.

Restul au făcut foarte puţine antrenamente.

Şi deosebirea este atât de mare, încât se poate vorbi de o superioritate atletică a celor dintâi asupra ultimilor.

Evident că rândurile următoare, vor căuta să descifreze şansele în funcţie de această superioritate atletică. In măsura, în care ea poate decide soarta unui match de football.

LA BUCUREŞTI, BUCUREŞTENII SUNT FAVORIŢI

Prima etapă programează în Capitală matchurile Venus—A. M. E. F. A. şi Juventus—Ripensia.

Şi „marii favoriţi" sunt — sub rezerva unor formaţii complete — echipele din Capitală.

Venus a arătat în matchul cu Ploeşti că este într'o admirabilă condiţie fizică, iar Juventus a urmat un inteligent program de antrenament.

Adversarii? O situaţie mult mai grea. A.M.E.F.A. nu s'a antrenat aproape deloc iar Ripensia este în prima fază a pregătirilor.

Intr'adevăr, timişorenii au început antrenamentele la 13 Februarie.

Dacă pentru Ripensia lucrurile nu sunt atât de grave, de oarece are o echipă destul de tânără, ele sunt mult mai complicate pentru muncitorii arădeni, celebri prin faptul că se „pun greu pe picioare".

LA CLUJ, TOT UN BUCUREŞTEAN E FAVORIT

La Cluj joacă Victoria cu Unirea Tricolor.

Aşa cum am anunţat la timp, Victoria nu a făcut decât câteva antrenamente de sală şi numai o singură partidă de patruzeci de minute.. In timp ce Unirea Tricolor a arătat în toate matchurile jucate, mai ales o condiţie fizică excepţională şi un control al balonului aproape normal.

(Continuare in pag. 3-a)

Federaţia germană de ciclism felicită F. R. C. pentru comportarea lui Tudose şi Dragomir la Berlin şi...

...anunţă că ar primi cu plăcere o invitaţie la Bucureşti pentru luna Aprilie

Tudose şi Dragomir au făcut impresie frumoasă la Berin. Şi noi am subiniat că — în ciuda clasamentului — reprezentanţii noştri au făcut dovadă şi de reale calităţi şi posibilităţi care-i pot ridica în scurt timp la nivelul amatorilor europeni.

Eri impresia lăsată de cei doi alergători a fost confirmată în mod oficial de o adresă primită de FRC din partea federaţiei germane.

In afară de aceasta, forul german se arată dispus să trimită — dacă vor fi invitaţi — câţiva alergători la Bucureşti în luna Aprilie, după cum reiese din scrisoarea pe care o dăm mai jos în întregime :

Stimate domnule Presedinte,

„Ne permitem odată cu aceasta să vă adresăm mulţumirile noastre cele mai călduroase pentru trimiterea alergătorilor Dvs. C. Tudose şi N. Dragomir. Trebue să spunem că CEI DOI CAMARAZI AI DVS. S'AU IMPUS AICI MINUNAT, DIN TOATE PUNCTELE DE VEDERE şi au fost salutaţi excepţional de prieteneşte de către publicul care a asistat la Deutschlandhalle. In special, alergătorul Tudose s'a prezentat într'o formă foarte bună, dovedind că cu antrenament ceva mai lung românii s'ar fi clasat mai bine.

„DACA DORIŢI SA INVITAŢI ALERGATORI AI FEDERAŢIEI NOASTRE LA DVS., PENTRU LUNA APRILIE, VOM PRIMI ACEASTA INVITAŢIE CU PLACERE. Vă rugăm deci prin prezenta să binevoiţi a ne da toate datele necesare pentru ca să fim informaţi. Credem că este vorba de trimiterea alergătorilor amatori care — conform regulamentelor internaţionale — nu pot concura alături de profesionişti calificaţi.

„Aşteptând cu plăcere invitaţia Dvs., semnăm cu salutări camaradereşti.

Cu toată stima
Deutscher—Radfahrer—Verband
(ss) WIELKE

N. R. — Adresa germanilor este binevenită pentru F. R. C., care — cum am scris eri — vrea să organizeze la Bucureşti revanşa cu Berlin. Nu ştim însă, dacă forului nostru îi va conveni luna propusă de federaţia germană.

Pag. 7: Gh. Popescu-Iordănescu la 2 Martie la Ploeşti?

Pag. 8: Italia în Cupa Balcanică de box amator!

O scrisoare a lui Burston, managerul lui Toma Aurel

Football Football Football Football Football Football Football

Mica şi-a ales un nou comitet şi se pregăteşte în vederea returului

Salariile jucătorilor au fost majorate

A fost achiziţionat mijlocaşul David

Brad, 19. — Clubul divizionar local „Mica" şi-a ţinut de curând adunarea generală, cu care ocazie a fost ales un nou comitet de conducere.

După expunerea făcută de foştii conducători asupra activităţii pe anul trecut şi după aprobarea gestiunei, s'au făcut alegerile, cari au avut următorul rezultat:

Preşedinte: prim-inginer I. Fotiade; vice-preşedinţi: prof. Em. Fugătă; prim-ing. A. Băltenoiu; Cassier: Dr Remus Gabăr; Secretar: Sicol; Membri: Dr. Ivan, ing. Marinescu, ing. Damian, ing. Duport, farmacist Stoica, A. Man, Hărăgus şi Crisciu. Cenzori: ing. Caba şi Maxim.

Noul comitet se bucură de întreaga încredere a sportivilor locali, cari speră că în cursul anului acesta, echipa va isbuti să promoveze în divizia naţională A

SALARIILE JUCATORILOR, MAJORATE

Noul comitet a început lucrul din primul moment, organizând clubul pe baze financiare noui. Graţie puternicilor mijloace materiale ce îi stau la dispoziţie, gruparea Mica este sortită să devină în cursul a câteva luni una din cele mai puternice şi bine organizate din ţară.

Primul lucru care s'a făcut a fost majorarea salariilor jucătorilor, peste prevederile contractuale.

Majorarea salariilor s'a făcut pe patru clase, în cari jucătorii au fost încadraţi după comportarea lor în turul campionatului actual.

Natural că, în cursul sezonului viitor, jucătorii pot trece într'o clasă superioară, dacă se comportă bine şi implicit să capete automat o majorare de salarii.

Sistemul este cum nu se poate mai bun, căci provoacă o emulaţie între jucători, de pe urma căreia echipa nu are decât de profitat

ACHIZIŢII

Pentru a fi siguri că echipa va avea o comportare cât mai bună în viitor, comitetul a început o vastă campanie de achiziţii.

Prima achiziţie e cu adevărat senzaţională: fostul mijlocaş stânga al Universităţii, David, a fost angajat de Mica. Afară de el, a mai fost achiziţionat tânărul Pop Grigore, un junior care s'a remarcat în tabăra de juniori dela Braşov.

Sunt în curs tratative cu alţi câţiva jucători de talent din echipele ardelene, cari vor fi achiziţionaţi în curând

JUCATORII FAC SKY

Antrenamentele pe teren nu au putut începe din cauza frigului şi a zăpezii care atinge 50 cm grosime.

In schimb, jucătorii fac sky regulat şi exerciţii de gimnastică în sălile special amenajate ce posedă clubul. Se speră astfel, jucătorii vor avea cel puţin condiţie fizică pentru începutul campionatului.

Din lumea cluburilor mici

● ZĂINESCU, excelentul atacant al grupării Metalosport, urmează şcoala ofiţerilor de rezervă.

● ARENA BIRUINŢA va fi curăţată de zăpadă în cursul acestei săptămâni.

● CAMENIŢĂ înaintaşul S. T. B-ului nu va putea fi utilizat nici în acest sezon, deoarece se resimte în urma loviturei dela genuchi.

● D. ING. CĂTĂNESCU s'a reîntors din concentrare şi a reluat conducerea echipei Socomet.

● TERENUL Distribuţiei din Mogoşoaia este o minunată arenă pentru antrenament.

● COMISIUNEA dstrictuală ţine o importantă şedinţă Joi seara.

● CARMEN va fi văzut la lucru mâine după amiază pe arena Venus.

● ORFEUS se va antrena în cursul acestei săptămâni pe arena Velodrom.

● LAZĂR, antrenorul echipei Metalosport a fost utilizat ca mijlocaş în matchul amical cu Vulturii Carpaţilor.

● A.C.S.A., se pregăteşte minuţios pentru sezonul viitor şi sperăm că va avea mari şanse.

Dela şcoala naţională de antrenori

Eri la Şcoala Naţională de Antrenori s'au predat următoarele cursuri:

Dela 15—17 la orele de masaj practic cu d. dr. Adrian Ionescu s'a făcut practica masajului medical şi sportiv asupra abdomenului şi asupra membrului superior.

Dela 17—19 la orele de football teoretic elevii Şcoalei Naţionale de Antrenori au revizuit materia teoretică predată până acum de către d. dr. Virgil Economu.

In ajunul orelor de football practic, care se vor face de îndată ce terenul dela A. N. E. F. va fi curăţat de zăpadă, această revenire asupra materiei predate era necesară.

CURSURILE DE AZI

Azi au loc următoarele cursuri la Şcoala Naţională de Antrenori; dela 15—17 football teoretic cu d. dr. Virgil Economu; dela 17—19 prim ajutor cu d. dr. Traian Dumitrescu.

Koranyi la Voivodina din Novisad?

Koranyi I., cunoscutul fundaş, eroul scandalului cu Bindea — a primit ofertă din partea clubului iugoslav Voivodina din Novisad.

Este posibil ca internaţionalul să accepte această ofertă.

Cseh e liber să plece unde vrea

Am relatat că Cseh, cunoscutul internaţional ungur, centrul înaintaş al grupării Hungaria şi-a reclamat clubul la federaţia ungară de football pentru o restanţă de leafă. Clubul Hungaria s'a grăbit să depună suma reclamată, dar imediat a început să aplice şi represalii împotriva jucătorului reclamagiu, cu atât mai mult cu cât acesta nu adusese la cunoştinţa clubului intenţiile pe care le are. In primul rând conducerea nu l-a luat în socoteală când a format lotul care urma să plece în turneu în Iugoslavia. Turneul a fost amânat deocamdată, şi la un moment dat se părea că lucrurile se vor aranja, dar iată că unul din membrii conducerii clubului pestan a declarat că Hungaria a renunţat la serviciile lui Cseh, şi acesta este liber dela 15 August, când îi expira contractul.

Bineînţeles Cseh nu va mai juca în sezonul de primăvară în echipa Hungariei.

Un glas din Chişinău

Problema juniorilor

Opera d-lui general Gabriel Marinescu, preşedintele federaţiei române de foot-ball asociaţie, de a regenera soccerul nostru merge cu paşi mari din victorie în victorie şi situarea foot-ballului românesc pe acelaş plan cu cel din Europa centrală, va fi în curând victoria cea mare a energicului nostru preşedinte.

In acest articol nu vom enumăra imensele realizări aduse de d-sa, ci ne vom limita asupra problemei juniorilor, speranţele noastre de mâine, cărora d. preşedinte al federaţiei, le dă o foarte mare atenţie. Această atenţie e perfect normală, căci, dintre cadrele juniorilor se vor recolta mâine, internaţionalii care vor purta faima foot-ballului românesc peste mări şi ţări. Tocmai din această cauză ar fi necesar, ba chiar obligatoriu că juniorii din întreaga ţară să fie pregătiţi după aceiaşi metodă şi tactică. Lucrul acesta a fost imposibil până acuma, căci lipsea sistemul de joc specific românesc. La Braşov, în tabăra juniorilor din anul trecut, s'a văzut cu prisosinţă că tinerii veniţi din cele patru colţuri ale ţării, practicau foot-ballul după diferite metode, lucrul care a îngreunat sarcina celor care erau însărcinaţi cu conducerea tehnică şi iniţierea juniorilor în tainele jocului cu balonul rotund. Astăzi, lucrurile se schimbă căci avem un sistem naţional de joc, acela în W românesc, creiat de d. Virgil Economu, iar peste puţin timp vom avea şi oamenii necesari pentru explicarea şi demonstrarea acestui simplu ca intuiţie sistem, dar compus ca joc pentru acei care nu-l cunosc. Aceşti îndrumători vor fi viitorii absolvenţi ai şcoalei naţionale de antrenori, car vor fi răspândiţi în toată şara pentru a face practică şi atunci vor fi datori să se ocupe cât mai mult de juniori, cărora trebue să le impună sistemul nostru naţional de joc. Talentele tinere vor fi cizelate mai uşor decât jucătorii mai bătrâni a căror timpuri au trecut şi dela cari nu ne mai putem aştepta la ceva în viitor. Odată pregătiţi după acelaş sistem, selecţionarea echipelor naţionale de juniori va fi mult uşurată iar viitoarele tabere pentru juniori nu vor fi şcoli pentru începători, ci centre de perfecţionare ale juniorilor, ce într'un timp foarte apropiat vor face ca numele foot-ballului românesc să fie pronunţate cu stimă şi respect în afara hotarelor scumpei noastre ţări.

Viitorii domni antrenori, la lucru deci!

— LIOD —

Matchuri amicale în Croaţia

ZAGREB, 18. — Din cauza timpului cu totul defavorabil în Croaţia s'au jucat numai matchuri amicale. Rezultatele au fost:

ZAGREB: Gradjanski — Slavia (Varajdia) 6:1 (4:0).
SPLIT: Hajduk—Split 3:2.
SUBOTICA: Bacica—Slavia Ssijek 5:4 (3:1).

O ocazie pentru tineret de a contribui la fondul de înzestrare al armatei

Asociaţia sportivă a angajaţilor întreprinderii „Metalloglobus" S. A. R., din Bucureşti, organizează Sâmbătă, 24 Februarie, o serată dansantă în saloanele hotelului „Boulevard" din b-dul Elisabeta.

Beneficiul realizat este destinat pentru fondul de înzestrare al armatei şi „Crucea Roşie a României".

Invitaţiunile se pot obţine dela sediul asociaţiei.

CONVOCARI

● Clubul Sportiv **„Socec-Lafayette"** convoacă pentru azi 20 Februarie 1940, ora 2.30 p. m. pe terenul „Turda" echipa primă şi toţi juniorii la antrenament. Orice lipsă va fi aspru sancţionată, deoarece Duminică va fi prima zi de campionat.

● „FC. ARDEAL" aduce la cunoştinţă grupărilor neafiliate că, începând de azi 20 Februarie, îşi va schimba numele în „FC. AZZURII".

● Următorii jucători ai grupării **A. C. S. A.** sunt rugaţi să se prezinte până cel mai târziu Joi 22 Februarie la sala A. S. F. C. din str. Vasile Boerescu nr. 3, orele 7 seara cu câte 4 fotografii şi acte de identitate, pentru noile legitimări:

Ionescu Mircea, Popescu Petre, Constantinescu N. Piştа, Enache Mihalache, Moisescu Ion, Dumitru Constantin, Munteanu Valeriu, Dumitrescu A. Gh., Dumitru Nicolae, Colfescu Anton, Şerbănescu G., Negroiu Ion, Braşoveanu Gh., Andreescu Aurel, Răşnoveanu N., Stoica Manole, Iamandi Savu, Teodoru Vasile.

● **„Universul" convoacă pe toţi juniorii săi cari nu au adus până în prezent 4 fotografii şi un act de identitate, să se prezinte astăzi la ziar spre a fi fotografiaţi. Totodată li se face cunoscut că Duminică 25 c. începe campionatul, iar cei ce nu vor fi legitimaţi până la acea dată, pe lângă că nu vor putea juca, vor fi pedepsiţi atât de F.R.F.A. cât şi de grupare.**

● Unirea Tricolor care-şi fixase adunarea generală Duminica trecută, nu a putut-o ţine din cauza neîntrunirii numărului legal de membrii.

Adunarea a fost amânată pentru o dată ce se va fixa ulterior.

*

Jucătorii dela Luceafărul — seniori şi juniori — precum şi juniorii Venusului sunt convocaţi astă seară la ora 19 la sediu, având a li se face comunicări importante.

SPECTACOLE

Teatre

OPERA: Boema

NAŢIONAL: Magda

STUDIO: Să divorţăm

REGINA MARIA: Festival de dans

SARINDAR: D-şoara Butterfly

MUNCA ŞI VOE BUNA: Vreau să muncesc

COMOEDIA: Taifun

SAVOY: Radio Tănase

ALHAMBRA: Relache

LIGA CULTURALA: Fiecare cum vede

ALHAMBRA BABY (Pas. Comoedia): Alhambra Cocktail

TEATRUL ATELIER (11 Iunie 23): Relache

Cinematografe

SCALA: Copilaşul Domnişoarei şi jurnal Paramount.

ARO: „Femei" cu Schearér şi Journal

CAPITOL: Viaţa e un joc şi jurnal Fox şi U. F. A.

TRIANON: Andy Hardy milionar, jurnal francez de război şi jurnal Paramount nou.

CARLTON: Suferinţele tânărului Werther şi jurnal Fox.

REGAL: Rivala şi Jurnal Paramount.

SELECT: La capătul pământului.

FEMINA: Dincolo de ziduri.

A.R.P.A.: Comoara din insula piraţilor, partea I-a.

PALAS BULEVARD: Tarzan în exil şi Domnul şi d-na detectiv.

ROXY: Ţara fără femei, jurnal Ufa şi Fox.

ELISEE: Iarmarocul şi jurnal Paramount.

FORUM: Carnavalul Alb şi Andy Hardy Cowboy.

OMNIA: Jesse James Brigandul şi Femei în Alb.

RIALTO: Serenada primăverii şi Viaţă fără griji.

AIDA: Oraşul blestemaţilor şi Lordul Jeff.

AMERICAN: Plăcerea nebunilor şi Prietena noastră moartea.

BIZANTIN: Albă ca zăpada şi Femeia diabolică.

BARCELONA: Oameni de mâine şi Valetul şi Contesa.

COTROCENI: Cei trei Muschetari, Crima din linia Maginot şi jurnal

CARMEN: Jesse James (Brigandul) şi A noastră este noaptea.

DICHIU: Cei trei muşchetari şi Câinele din Baskervilles.

DIANA: Stan şi Bran Eroi fără voe şi Parada nebunilor.

DACIA: O fată bătrână şi Katerina cea mică.

EDISON: Uraganul, Stan şi Bran eroi şi trupa Georgescu-Iaşi.

FLORIDA: Paradisul pierdut şi Aloma.

FRANKLIN: Cazacii şi Paradisul îndrăgostiţilor.

GLORIA: O fată căzută din cer, Olimpiada sovietică 1939 şi jurnal.

GRAND: O fetiţă delicioasă şi Taina ocnaşului.

ILEANA: Diavolii roşii, operă complectă.

IZBANDA: Drapelul şi Linia Siegfried.

LIA: O noapte de pomină şi Iluzii.

LUCIFER: Union Pacific şi Ţiganii.

LIZEANU: Parada tinereţii, Stan şi Bran în Fra Diavolo.

MARNA: Pumnul de fier; Adio Mister Chips şi Trupa de reviste Titi Mihăilescu.

MARCONI: Se aprind făcliile, Miss Catastrofa, jurnal, trupa de reviste şi comedii D'Ayol.

MILANO: Ţiganii şi Un înger de fată.

MIORIŢA: Antanta cordială şi jurnal.

MODEL: Bengali şi Bulu (Tigrul alb).

NERO: Ea şi El şi Te'nvăţ eu minte

NONI: De aş fi rege, Tura zeiţa junglei.

NISSA: N'am să te uit niciodată şi Părinţii de azi.

ODEON: Când felinarele se sting şi Evadatul din Alcatraz.

PACHE: Cântecul eroilor, Lordul Jeff şi jurnal Fox.

PAX: Penitenciarul şi Vacanţă.

PARIS: Cei trei Muschetari şi Oameni de sacrificiu.

RAHOVA: Antanta cordială şi 2 complectări colorate.

REX: Aventurile celor trei muschetari (operă completă).

SPLENDID: Sclavii vieţii şi Maharadjahul din Horivoud.

TOMIS: Antanta cordială; Imblânzitorul de lei şi jurnal Fox.

TRIUMF: Jertfa supremă şi Fata bătrână.

UNIREA: Câinele din Baskervilles şi Poveste tristă.

UNIC: O noapte de pomină şi Iluzii

VOLTA BUZEŞTI: Vladia Korsakov şi Insula văduvelor.

VENUS: Shirley salvează America; Drumul spre frontieră şi Flota Britanică.

OLGA: Paradisul pierdut şi Eu sunt legea.

VERGU: Cei 7 eroi şi Fraţii Ritz şomeri.

Amânarea reluării campionatului este o imposibilitate technică...

...pentrucă ar aduce după sine și amânarea etapei de Cupa României dela 27 Februarie

Deși F.R.F.A. a anunțat că nu va amâna sub niciun motiv reluarea campionatului național, mai există cluburi, care cer această amânare.

Pentru acestea ca și pentru toți cei cari sunt de părere că prima etapă de campionat s'ar putea disputa la 3 Martie, trebue remarcat un fapt nu atât de lipsit de importanță.

Această amânare este o imposibilitate technică.

Pentrucă nu se amână numai o etapă, ci două.

Intr'adevăr la 27 Februarie, deci la numai două zile de primele matchuri de campionat, sunt programate întâlnirile din cadrul Cupei României.

Și dacă terenul nu e bun pentru campionat nu poate fi bun nici pentru Cupa României.

Inseamnă deci că amânând etapa dela 25, trebue amânată și etapa de Cupa României dela 27.

Inseamnă că în primăvară vor trebui găsite două zile libere pentru aceste două etape.

Și aceasta este imposibil.

Programul este astfel alcătuit, încât nu mai poate suferi nici o întârziere.

Cu atât ma ipuțin cu cât nu e posibilă prelungirea campionatului în vară, din cauza Cupei Europei Centrale. Care până la 25 Februarie este o competiție existentă.

Iată pentruce nu se mai cade să vorbim de o eventuală amânare.

Beffa, Marinescu și Titi Dumitrescu s'au antrenat ieri

Eri după amiază, antrenorul Gsillag a lucrat cu jucătorii Beffa, Marinescu și Titi Dumitrescu. Cei trei echipieri ai Sportului Studențesc, fiind militari, nu pot veni regulat la antrenamentele de ansamblu, așa încât au fost obligați să se antreneze separat.

Ședința de eri a constat numai în exerciții pentru condiția fizică.

Un nou motiv de contestație: Zăpada ...l-a introdus Olimpia

Precedat de o ambianță inedită, matchul Olympia Carpați a avut un epilog asemănător.

Olympia a contestat matchul. Prima contestație în legătură cu zăpada.

Intr'adevăr. Pentrucă nu putea scoate zăpada de pe teren, conducerea grupării din Baia Mare a recurs la o soluție interesantă. A băgat pe teren un tăvălug, care l-a nivelat presând zăpada.

Matchul a avut un cadru nou și Olympia un motiv interesant de contestație.

Pătura de zăpadă, groasă de aproape 15 cm. era perfect netedă dar în modul acesta porțile au pierdut tot atâția centimetri din înălțime.

Și pentru acest motiv a contestat Olympia matchul.

O va susține? Este puțin probabil. Dar nu pentrucă nu are șanse.

In materie de dimensiuni ale porților, contestațiile nu pot fi respinse.

Iată în orice caz un proces interesant.

Senzație la Timișoara

A început să se antreneze Ripensia

Un antrenament condensat: cross, gimnastică și un match de football

Insfârșit! Ripensia a ieșit din „dolce farniente"-le ei ivernal și a binevoit să facă primul său antrenament. Eveniment mare pentru Timișoara.

Dealtfel, calmul a fost numai aparent, deoarece dacă jucătorii s'au odihnit, conducerea a avut foarte mult de lucru cu căutarea aplanării diverselor conflicte între jucători și comitet, conflicte mai ales de ordin financiar. Demn de remarcat este faptul că în comisia financiară figurează cele mai cunoscute nume din viața comercială a orașului.

Efectele par a se simți, deoarece toți jucătorii au avut o ne mai întâlnită poftă de joc.

Pe de altă parte, comisia technică, în deplină legătură cu antrenorii Ciolac și Bürger, va căuta să înlăture o altă deficiență a Ripensiei: e vorba de rezervele tinere care au înlocuit, — în turul campionatului — diverși titulari și care n'au dat deplină satisfacție.

Pentru aceasta, s'a admis ca echipa de campionat să aibă o a doua formație, de aceeaș valoare cu prima, cu elemente culese fie din echipa proprie de juniori, fie din celelalte echipe.

Publicul timișorean va avea prilejul să-și vadă echipa favorită, în matchuri mari, deoarece conducerea și-a luat obligația ca să organizeze astfel de matchuri și acasă, nu numai la București, cum a făcut în ultimii ani.

Antrenamentul făcut de toți jucătorii, în afară de Simatoc, care este gripat, a constat în exerciții de gimnastică, alergare pe teren variat și s'a sfârșit cu un match la o poartă, pe zăpadă.

Sony Niculescu vrea să revină la Unirea Tricolor

Plecat dela Unirea Tricolor, Sony Niculescu n'a mai putut să fie ce a fost.

O inexplicabilă ieșire din formă a făcut ca înaintașul centru de frumoase posibilități technice, care fusese Sony, să nu-și mai afle locul în echipa Juventusului, numai după o lună de campionat.

De atunci, Sony Niculescu nu a mai apărut. Suspendat o bună bucată de timp, el a neglijat antrenamentul și a devenit un om, pe care roș albaștrii nu mai pot conta.

Pentru footballul bucureștean, a fost o pierdere destul de mare.

Iată însă că Sony Niculescu s'a hotărît să reia antrenamentul și să redevină vedetă. Dar nu la Juventus. Sony vrea să revină la Unirea Tricolor.

Și se pare că nu va întâmpina nicio dificultate.

Dacă Unirea Tricolor rămâne în prima divizie națională.

„On revient toujours..."

C. A. M. T. a cerut F. R. F. A. să-i amâne matchul cu Sp. Studențesc

Se pare că nu toate grupările s'au convins că 25 Februarie este o dată fixă.

Pentrucă, iată, ieri la F. R. F. A. s'a primit o telegramă dela Timișoara.

O expediase C.A.M.T. și ruga C. C. N. să-i amâne matchul cu Sportul Studențesc pentru o dată ulterioară.

Motivul: zăpada, care a căzut în prea mare cantitate, a împiedicat echipa să facă antrenament.

Așa cum era de așteptat, federația nu a acceptat cererea timișorenilor.

Prima etapă a campionatului

Urmare din pagina I-a

Ori în primele matchuri, cel mai important factor este condiția fizică. Iată de ce Unirea Tricolor poate fi considerată ca favorita întâlnirii.

„SPORTUL" ȘI RAPID AU DEASEMENEA O SITUAȚIE BUNA

Celelalte două echipe bucureștene Rapid și Sportul Studențesc sunt deasemenea într'o situație destul de bună.

La Galați, Rapid nu poate pierde în fața Gloriei C. F. R.

Sportul Studențesc joacă la Timișoara cu C. A. M. T. Adversarii au pregătiri diametral opuse. Studenții au urmat poate cel mai metodic antrenament, în timp ce C. A. M. T. a cerut federației să amâne matchul pentrucă zăpada și frigul a făcut imposibilă orice încercare de antrenament.

Informația este cu atât mai prețioasă cu cât Sportul Studențesc și C. A. M. T. vor juca după două zile un match pentru cupa României.

Desigur, Sportul Studențesc nu merge la sigur. Dar echipa universitară, care s'a dovedit în turul competiției ca un veritabil campion al deplasărilor, are o șansă apreciabilă în matchul acesta.

CEL MAI TARE MATCH: U. D. R.—F. C. CARPAȚI

Incontestabil, cel mai tare match al etapei se dispută la Reșița, unde se întâlnesc U. D. R. cu Carpați.

Localnicii au sdrobit pe Chinezul cu 11:1, iar oaspeții au eliminat Olympia cu 4:0.

In plus, ambele echipe sunt la capătul unor pregătiri complete. Au condiție fizică și sunt în formă.

Două echipe puternice, masive, care se vor ciocni într'o partidă mare.

U. D. R. are prima șansă. Dar nu este exclusă supriza unui rezultat favorabil oaspeților.

Venus - Rapid și Juventus se antrenează azi

In continuarea programului de pregătiri, echipele din Capitală se antrenează azi. Cu excepția Sportului Studențesc și Unirii Tricolon, care se antrenează mâine. Vor fi numai antrenamente de condiție.

Pe Splaiu, Venus la Giulești, Rapid și la Mogoșoaia, Juventus va face exerciții de gimanstică și sprinturi.

Se poate câteva minute de control al balonului.

Venus și Juventus sunt principial de acord pentru cuplarea matchurilor de Duminică

Prima etapă a returului campionatului național programează în Capitală două matchuri:

Venus—Amefa și

Juventus—Ripensia.

Cele două grupări organizatoare, Venus și Juventus au început tratative încă de eri în vederea cuplajului.

Tratativele au mers cu o repeziciune deosebită și s'a și ajuns la un acord principial.

Mai rămân să fie stabilite câteva amănunte de importanță secundară. Astfel încât e mai mult decât probabil că Duminecă vom avea program cuplat.

AȚA PETROVICI A MARCAT 7 GOALURI IN PRIMA ETAPA A RETURULUI

Beogradsky în declin?

In numărul nostru de eri am publicat rezultatele primei etape a returului ligii sârbe de football. Spațiul restrâns nu ne-a permis să dăm amănunte, dar revenim astăzi.

Dintre cele 10 echipe, cea mai bună formă a arătat-o Jugoslavia, care a învins pe Es. A. K. cu 13-0 (4-0), prin punctele înscrise de Ața Petrovici (7), Savici (3), Rakar (2) și Perlici.

Jugoslavia a fost superioară ca technică și condiție, iar Zs A. K. s'a prezentat lamentabil, fără antrenament.

In schimb, Beogradsky — deși a dispus de Gradjansky (Skoplje) cu 5-0 (1-0) — a jucat slab. Gradjansky a avut ghinion, căci a avut multe ocazii și a ratat cel puțin trei goaluri sigure. Au marcat: Bojovici, Glișovici, Nicolici și Valjarevici (2).

Un match foarte disputat a avut joc la Borowo, unde Voivodina a terminat la egalitate cu Bata: 2-2 (1-1). Bata însă, merita să învingă cu un punct diferență. Au marcat: Roghici (2) pentru Voivodina, Radovici și Arnold pentru Bata.

La Sarajevo, unde B. A. S. K. a făcut match nul cu Slavia — 2-2 (1-1) — belgrădenii au jucat foarte bine.

Rezultatul însă, este real. Au marcat: Milici (2) pentru B.A.S.K. și Salipur și Giaici pentru Slavia.

Ultimul joc s'a disputat la Zemun. Jedinstvo — superior — a învins Zemun cu 3-1 (1-0) prin puncte înscrise de Ukcevici (2) și Timanici. Lazici a marcat pentru Zemun.

*

Campionatul ligii croato-slovene va începe la 25 Februarie. Intregul campionat, și cel sârb și cel croat-sloven, trebue să se termine la 2 Mai.

Sp. Studențesc joacă mâine cu Carmen și încearcă pe Tudor dela Gloria (Arad)

Singura echipă din Capitală, care nu a jucat Duminică, a fost Sportul Studențesc.

Aceasta nu înseamnă însă că universitarii înțeleg să se prezinte la Timișoara fără niciun match public „în picioare".

Sportul Studențesc joacă mâine un foarte interesant match amical pe Venus, cu Carmen, una din echipele districtuale „bombă".

Ceeace este însă mai interesant decât toate este faptul că echipa universitară va încerca pe aripa dreaptă un nou jucător. Este vorba de Tudor (Gloria Arad) care poate fi utilizat în campionat imediat.

Football Football Football

Arbitrii primei etape a returului

Comisiunea centrală a arbitrilor, a făcut aseară următoarele delegări pentru partidele etapei divizionare A:

BUCUREŞTI

Venus—Amefa, arbitru d. Tică Iliescu (Bucureşti).
Juventus—Ripensia, arbitru d. Ionescu-Topé (Bucureşti).

CLUJ

Victoria—Unirea Tricolor arbitru d A. Ritter (Timişoara).

TIMIŞOARA

C. A. M. T.—Sportul Studenţesc, arbitru d. P. Kroner (Bucureşti).

REŞIŢA

U. D. R.—F. C. Carpaţi, arbitru d. Russu G. (Cluj).

GALAŢI

Gloria C. F. R.—F. C. Rapid, arbitru d. Petre Vasile (Constanţa).

Rezultate din Anglia

Sâmbătă trecută în Anglia s'au jucat câteva matchuri amicale.

Rezultatele obţinute au fost următoarele:

Millwall-Fulham 2-0.
Tottenham—Fulham 4-0.
Clapton Orient-Watford 1-1.
Southend United—Norwich City 3-0.
Crystal Palace—Reading 4-1.
Manchester United—Sheffield Wednesday 3-1.
Blackpool—Bolton Wanderers 2-1.

Federaţia ungară proectează un lung turneu la sfârşitul acestui an

Se ştie că echipa Ungariei va juca la 1 Decembrie cu Italia la Milano. Se poate întâmpla ca după acest match, selecţionata ungară să întreprindă un lung turneu în cadrul căruia să întâlnească echipele naţionale ale Spaniei, Portugaliei, Turciei şi Egiptului.

LUPTE

Au fost selecţionaţi luptătorii pentru Balcaniada dela Istanbul

Rezultatele complecte dela Reşiţa

Am anunţat eri rezultatele campionatelor naţionale de lupte greco-romane, care au avut loc la Reşiţa.

Publicăm astăzi, clasamentele la cele 7 categorii:

CAT. AER

1. Burkovici (U.D.R.).
2. Klein (Fichet—Buc.).
3. Kerner (Fichet—Buc.).

CAT. PANA

1. Tojar (Stăruinţa—Oradea).
2. Horwath (Vulturii—Lugoj).
3. Szillagy (Fichet—Buc.).

CAT. UŞOARA

1. Horwath II (U.D.R.).
2. Konecinik (U.D.R.).
3. Novac (Fichet—Buc.).

CAT. WELTER

1. Bati (C.F.R.—Buc.).
2. Şandor (U.D.R.).
3. Weber (Olympia—S. Mare).

CAT. MIJLOCIE B.

1. Cocoş (C.F.R.—Buc.).
2. Finkelstein (U.D.R.).
3. Molnar (U.D.R.).

CAT. SEMI-GREA

1. Benda (U.D.R.).
2. Szillagy (Ercules-Arad).
3. Ghimeş (S.S.M.R.).

CAT. GREA

1. Schwirtzenbeck (U.D.R.).
2. Şuşaba (C.F.R.—Buc.).
3. Traian (C.A.M.T.).

SELECTIONAREA PENTRU BALCANIADA

După campionate, federaţia a selecţionat luptători, în vederea Balcaniadei care va avea loc la Istanbul, la 2, 3 şi 4 Martie.

Luptătorii au fost convocaţi la Bucureşti şi până astăzi au sosit: Pop Victor (Oradea), Creţu Vasile (Lugoj), Cocoş şi Şuşaba (ambii din Bucureşti).

Ceilalţi vor veni azi sau mâine.

Toţi luptătorii vor urma până la 29 Februarie — când e plecarea la Istanbul — un antrenament special.

DRUMEŢIE

Expoziţia de fotografii O.N.T.

Ca şi în anii trecuţi Oficiul Naţional de Turism vadeschide la 1 Martie a. c. expoziţia de fotografii de propagandă turistică, dând prilej amatorilor şi profesionistilor să expună în comun vederi prinse din cele mai pitoreşti colţuri ale României.

Cele mai caracteristice şi mai reuşite fotografii, vor fi răsplătite cu numeroase premii în bani, sub acestă formă urmărindu-se încurajarea expozanţilor şi răsplătirea unei munci în folosul tuturora.

Anul acesta, organizatorii pun pe primul plan elementele de tradiţie şi folklor, care constituesc un factor din cei mai de frunte menit să contribue la interesul pentru turismul românesc.

Fotografiile reprezentând dantinele de Crăciun şi Anul Nou, vor primi premii şi menţiuni speciale. Subiectele de vară şi de iarnă sunt deasemenea acceptate urmând să aibă un format minim de 20/30 nelipite pe carton şi neîncrămate.

Ele vor fi prezentate sau trimise Oficiului Naţional de Turism, Biroul Arhivei Fotografice str. Wilson Nr. 8 până în ziua de 26 Februarie a. c.

PING-PONG

După concursul Aurorei

Jucătorii bucureşteni în mare formă

Spaţiul restrâns şi ora târzie la care s'a terminat concursul Aurorei, nu ne-a permis să dăm decât rezultatele technice, aşa că revenim în numărul nostru de azi.

Concursul acesta fiind ultimul înaintea campionatelor naţionale, trebuia să ne indice felul cum se vor prezenta jucătorii bucureşteni înaintea marilor probe dela Oradea.

Şi ne-a edificat pe deplin.

Jucătorii bucureşteni sunt în prezent în formă excepţională, în special „aşii" Naumescu, Vladone, Hagi Vasiliu, se vor clasa cu siguranţă în primele locuri.

PLACHETA AURORA a fost o inovaţie fericită a conducătorilor Aurorei. Succesul obţinut se datoreşte în primul rând organizării care a fost excelentă, jucătorii au participat în număr mare şi întâlnirile au constituit o bună propagandă în favoarea ping-ponului. Păcat că publicul n'a asistat în număr mare.

Învingătorul NICU NAUMESCU a impresionat prin jocul său variat, beneficiind de un „revers" puternic şi fulgerător. Campionatul naţional e în mâini sigure şi nu prea vedem cum l-ar pierde.

DODO MIHALOVICI, finalist, a fost revelaţia probei prin jocul desfăşurat. A învins uşor oameni care beneficiau de handicapuri onorabile, iar în finală a cedat de puţin lui Naumescu.

In celelalte locuri găsim numai jucători tineri ca Dolfy Herşcovici, Keller, care au rezistat vitejeşte „bătrânilor". O plăcută surpriză a fost jocul desfăşurat de HAGI VASILIU. Prin aceasta „Lambi" s'a reabilitat de partidele slabe din ultimul timp şi şi-a recăştigat simpatia asistenţei.

Probele de SIMPLU DOMNI au fost în apanajul „outsideri-lor". Intr'adevăr în Vladone şi Herşcovici nu prezentăm o garanţie sigură dar jocul desfăşurat i-a impus ca cei mai buni oameni ai categoriei.

VICTOR VLADONE, acest jucător de bază al ping-pongului autohton, a făcut dovada marei sale clase deşi împrejurările îi sunt defavorabile. Aşteptăm dela „Vichy" aceleaşi performanţe cu care ne obişnuisem până acum şi sperăm că nu ne va desminţi. Dintre „tineri", Wieder şi Luceanu s'au impus definitiv.

Proba deschisă DOAMNELOR n'a întrunit un număr prea mare de concurente.

D-ra RETTY BĂLESCU

Au participat d-na Retty Bălescu, Dassy Schwartz, Monica Benarolu şi Lilly Moscovici.

Învingătoarea a fost desemnată în persoana d-nei RETTY BALESCU, urmată de d-ra Dassy Schwartz. Despre învingătoare — care este sora fostului campion Bébé Bălescu — numai cuvinte de laudă. Deşi a reluat de puţin timp antrenamentul, totuşi jocul desfăşurat de d-sa a fost superior celorlalte concurente. Aşteptăm campionatele naţionale pentru a ne lămuri asupra posibilităţilor d-sale în acest sport.

A doua clasată d-ra Dassy Schwartz beneficiază de loviturl foarte tari, dar e prea... nervoasă. Când se va calma va deveni o bună jucătoare.

D-rele Monica Benarolu şi Lilly Moscovici în notă. Organizarea, prin d-nii I. Marcovici, Gigi Klein şi Ornstein excelentă.

VASILE BĂDESCU

Macabi, campion districtual

La cat. II, Steaua este campionul virtual

Prin jocurile disputate săptămâna trecută, campionatul districtual a luat sfârşit. Campion este MACABI, care în 3 matchuri a totalizat 6 puncte. Dudeştenii au beneficiat de o echipă omogenă, formată din jucători tineri şi ambiţioşi, care au dispus de adversari mai rutinaţi. Echipa a fost formată din următorii jucători: Nicu Naumescu, Ionel Lucianu, Jack Herscovici şi Marian Moscovici. A doua clasată, gruparea SPORTING deşi beneficiază de o echipă redutabilă, formată din jucători consacraţi, n'a dat randamentul aşteptat. Au prezentat dealungul campionatului aceiaşi echipă formată din următorii jucători: Mircea Schapira, Hagivasiliu, Marian Cohn. La locul trei se găseşte tânăra formaţie a clubului Energia care a reuşit matchuri frumoase. Reţinem victoria asupra Aurorei.

Echipa a avut următoarea înfăţişare: Weder, Negreanu, Lichtărger. „Lanterna roşie" este deţinută de Aurora. Vechea grupare bucureşteană a avut în acest sezon o comportare slabă cauza fiind concentrarea celor mai buni jucători.

Au aliniat următoarea formaţie: d-ra Angelica Adelstein, Izi Marcovici, Mihalovici.

La cat. II tânăra echipă a clubului Steaua recent înfiinţată deţine cu autoritate primul loc fără şanse de a-l părăsi.

Echipa este formată din următorii jucători Schächter, Dolfy Herscovici, Chivici.

CLASAMENTUL

1. Macabi	3 3 0 = 6 p.	
2. Sporting	3 2 1 = 4 p.	
3. Energia	3 1 2 = 2 p.	
4. Aurora	3 0 3 = 0 p	

TIR

Antrenament la A. N. E. F., făcut de Muncă şi Voie Bună

Organizaţia „Muncă şi Voe Bună" Centrul Bucureşti a organizat al doilea antrenament de tragere redusă la Poligonul de Tir A.N.E.F. Duminică 18 Febr. a. m. pentru funcţionarii particulari.

Dintre numărul concurenţilor prezentaţi la concurs, dăm primii 5 clasaţi:

1. D Alterescu Alexandru (Vacuum Oil) 86%
2. D. Seidman M. (Socomet) 75%
3. D. Martinaş Vasile (S. A. Wolff) 57%
4. D. Kaufman T. (Agenţia Americană) 51%
5. D. Petrescu Ştefan (funcţ. coloniaţe) 48%

Duminică 25 Februarie a. c., va avea loc al treilea antrenament, înscrierile se primesc la Breasla Funcţionarilor particulari şi în ziua antrenamentului la poligon.

Antrenamentele sunt conduse şi supraveghiate sub conducerea profesorilor dela Secţia Sportivă a organizaţiei Muncă şi Voe Bună.

SPORTURI de IARNA

H. C. Rapid a jucat la Sighişoara şi a câştigat cu 19-3

Escapada feroviarilor, cu maşina la Sighişoara, a fost încununată de succes, întrucât bucureştenii au reuşit să ajungă în oraşul ardelean, au jucat şi... au câştigat la scor.

Cei şase jucători (Dron, Anastasiu, Alimănişteanu, Telea, Botez şi Brackl) au plecat Sâmbătă la prânz cu maşina d-lui Alimănişteanu şi au ajuns seara la ora 9, la Sighişoara, fără prea multe dificultăţi.

Matchul s'a jucat Duminică, în faţa unei asistenţe numeroase.

Deşi „rapidiştii" n'au avut jucători de schimb, au câştigat cu 19:3 (6:0, 6:1, 7:2).

Goalurile au fost marcate de Telea (11!), Botez (2), Anastasiu (3) şi Brackl (3).

Pentru sighişoreni au marcat Sander (2) şi Kovacs.

Dintre bucureşteni toţi au jucat bine. Călin, Alimănişteanu, care a jucat pentru prima oară în echipa i... s'a achitat conştiincios.

Cel mai bun om al gazdelor a fost Teleki.

H. C. Rapid a revenit eri în Capitală.

Marele slalom al D.S.C.B.-ului începe să preocupe în cel mai înalt grad pe skiorii români

Terminate numai de o zi campionatele naţionale, — moment care ar părea că deschide paranteza unei odihne necesare după o activitate atât de intensă, — iată însă că încep alte noui preocupări pentru skieurii români.

In numărul nostru de eri, am anunţat că pentru Duminică 25 crt., Clubul German de Ski din Bucureşti (D. S. C. B.), are asumată organizarea unuj slalom gigantic, cunoscut sub numele de „Marele slalom al D. S. C. B.-ului".

Concursul deşi nu-i decât o organizare privată de club, părând la prima vedere a fi fără prea mare interes, preocupă totuşi în cea mai largă măsură pe slalomiştii români.

E un concurs, în care nu pot participa decât specialiştii. Slalomul este o probă pretenţioasă şi atunci când un concurs este rezervat numai acestui fel de întrecere, e cu atât mai pretenţios.

GERMANII SE PREGĂTESC

Mai sunt şase zile până Duminică. Timp destul de lung pentruca preparativele necesare să fie duse la bun sfârşit.

Organizatorii vor însă să-şi facă din organizarea technică a întrecerei acesteia o onorabilă carte de vizită.

Toată conducerea clubului a fost concentrată, fiecare membru având atribuţiuni bine definite, iar toţi sunt conduşi de d. Kurt Richter, membru în biroul Federaţiei Române de Ski.

CEI MAI BUNI SLALOMIŞTI ROMANI VOR FI LA START

Deşi nu s'au primit încă înscrieri oficiale din partea cluburilor participante, în principiu se ştie că la slalomul gigant de Duminică 25 Februarie, nu vor lipsi cele mai reprezentative figuri ale skiului românesc.

Gheorghe Covacsy, noul campion naţional de coborâre, slalom şi combinat, va avea prilejul să confirme extraordinara figură făcută Duminica trecută în cursa de pe Valea lui Carp.

Din lot, nu vor lipsi nici ceilalţi cari i-au dat replica în aceiaşi cursă: Toma Boerescu, Covacs Iosif, Tyss, etc.

UNDE SE PRIMESC INSCRIERILE

Cluburile vor înainta înscrierile pe adresa Clubului German de Ski din str. Lutherană până Sâmbătă seara cel mai târziu.

Ele mai pot fi trimise şi pe adresa d-lui Richter, Romigefa str. Brezoianu 53.

Buletin meteorologic sportiv

PREDEAL: Grosimea zăpezii 40 cm., cerul parţial acoperit. Temperatura —7 gr. Zăpadă prăfuită, favorabilă pentru sky şi ascensiuni. Vizibilitatea 10 km.

SINAIA (cota 1400): Grosimea zăpezii 60 cm., cerul parţial acoperit. Temperatura —7 gr. Zăpadă viscolită, favorabilă pentru sky şi ascensiuni. Vizibilitatea 4 km.

VATRA DORNEI (Parcul Staţiunii): Grosimea zăpezii 25 cm. cerul parţial acoperit. Temperatura —19 gr. Zăpadă prăfuită, favorabilă pentru sky şi ascensiuni. Vizibilitatea 10 km.

Pe pârtia dela Bellu, bucureştenii skieuri se bucură de binefacerile iernei

Nu ştim dacă vreodată, măcar de curiozitate, v'aţi încumetat ca să vă deplasaţi la doi pasi de centrul Capitalei, pe şoseaua Olteniţei unde, pe o minunată pârtie, amatorii bucureşteni ai sportului pe două tălpi de lemn, îşi satisfac pasiunea lor.

Nu-i nici măcar o Sinaie în miniatură, locul cu pricina. E mai de grabă o caricatură.

N'are brazi, nici înălţimi ameţitoare, de pe culmea cărora să-ţi arunci privirile hăt-departe, pentru ca panorama să deştepte în tine refulate gusturi artistice.

Şi cu toate acestea dealul Asociaţiei Sportive a Funcţionarilor Comunali, îţi oferă şi acest fel de încântare poetică.

Vezi Capitala în toată întinderea ei fără linii precise, unejti în ochi mahalaua cu centrul aristocratic, parcul liniştit cu cimitirul celor ce au cuvântat odată.

Aci, în acest mic „Garmisch bucureştean" îşi găsesc refugiul în fiece zi şi mai ales sărbătoarea, când tot românul are „verde la stop", pasionaţii skiului, dela piciul care mai mult cade decât alunecă, până la bătrânul în a cărei chică a început să strălucească firul de platin.

Domnişoare, cari vin mai mult să-şi expun toaletele de sport ca la o mare casă de mode, doamne ce au lăsat bucătăria în grija servantei, elevi cu şapcă pe un ochi, în fine toţi acela ale căror pungi nu le permite o deplasare la Sinaia sau mai ştim noi unde.

Cum am mai spus, altă dată pârtia e mai mult decât bună şi s'ar preta minunat la concursuri pentru începători.

Dealtfel, Straja Ţării, prin Direcţia Educaţiei Fizice, a organizat de câteva ori pe această vale concursuri străjereşti, cari au avut un succes mai mult decât îmbucurător.

Credem că ar fi potrivit, mai ales că forul conducător al străjerlei are propus un mare plan de activitate pe talerul skiului, să organizeze aci, fără prea multă cheltuială, concursuri la cari să-şi dea întâlnire mulţimea de străjeri skieuri din Bucureşti.

In şedinţa de astăseară

Comitetul federal al F.R.H.G. va decide soarta matchului revanşă dintre Rapid şi Venus pentru „Cupa T. A. Davila"

Am anunţat, că după finala campionatul naţional de hockey dintre Rapid şi Venus, d. T. A. Davila preşedintele F.R.H.G., impresionat de rivalitatea ce există între cele două grupări şi la hockey, a doua oară cu care urmează să revină echipei care va învinge într'un match amical.

De atunci au trecut două săptămâni şi matchul revanşă dintre Rapid şi Venus n'a reuşit să fie organizat, pentrucă niciuna din grupări n'a vrut să-şi asume riscurile regiei.

După cât suntem informaţi, în şedinţa de astăseară a comitetului federal al F. R. H. G., soarta matchului revanşă va fi hotărîtă în mod definitiv, întrucât federaţia de specialitate este dispusă să organizeze întâlnirea, în cazul când grupările n'ar cădea de acord.

Astăseară deci, se va şti precis, când va avea loc mult aşteptata ciocnire dintre corifeii hockeyului naţional.

De pe ghiaţă...

VENUS a făcut aseară antrenament la două porti.

Jucătorii, cari după campionatul naţional, n'au întrerupt antrenamentul, au dat dovadă de o formă excelentă.

RUGBY

Lotul selecţionabililor francezi pentru matchul cu Anglia de la 25 Februarie a. c.

Federaţia Franceză de Rugby, a selecţionat lotul jucătorilor pentru formarea echipei naţionale care va înfrunta Anglia la 25 Februarie la Paris.

Fundaşi: **Bonnus, Maurel şi Haget.**

Treisferturi: **Tourte, Gibert, Celhoy, Legoff, Libaros, Pinsolles, Dattas şi Sorrond jr.**

Deschidere: **Elissade, Lavagne.**

Jumătate de grămadă: **Thiers, Peyrelade.**

Înaintare: **Charlon, Ferrand, Desperbasque, Clarac, Laxalt, Labéque, Tucoo, Detray, Lefort, Tarditz, Daulouède, Meret Lombarteix, Devecchi şi Clavé.**

La 10 Martie se reia activitatea prin disputarea ultimelor matchuri restante

In ultima şedinţă a biroului federal, s'a hotărît ca activitatea pentru categoriile superioare să se reia la 10 Martie prin jucarea restanţelor.

Astfel, pentru prima zi, au fost programate matchurile:

Venus—C. F. R.
Sportul Studenţesc—R. C. 13.
Viforul Dacia—R. C. B.
Stadiul Român—T. C. R.

La 17 Martie vor intra pe teren şi echipele categoriilor inferioare.

Tot în această şedinţă s'a judecat şi contestaţia introdusă de Sportul Studenţesc la matchul cu Venus, pierdut cu 6-3.

S'a dictat rejucarea matchului pentru motivul că situaţia jucătorilor Solidu Niculescu şi Grigorescu nu era clară la acea dată.

NATAŢIE

Timpurile realizate în anul 1939 la probele libere de înnot, în comparaţie cu recordurile mondiale, europene şi române

La 100 m. liber, americanul Peter Fick cel mai iute înnotător din lume, iar japonezul Arai, din anul 1939

Acum după ce a trecut anul 1939 şi suntem în preajma viitorului sezon nautic, pentru a lămuri pe deoparte şi aderenţi ai înnotului, vom da tabelul celor mai bune timpuri stabilite în anul trecut în domeniul natatiei la probele libere, după care facem o comparaţie cu recordurile mondiale, europene şi române.

100 M. LIBER

Rec. mondial: Peter Fick (St. U.) 56 s. 4/10.

Rec. european: Fischer (Germania) 56 s. 8/10.

Rec. român: Eugen Puellök (România) 1.02" 8/10.

La proba de 100 m. liber, înnotătorii cu renume mondial deşi nu au trecut peste record, totuşi au făcut timpuri excelente.

TIMPURILE REALIZATE IN 1939 DE PRIMII 10 INNOTATORI

1) Arai (Japonia)	57 s. 6/10
2 P. Fick (St. U.)	57 s. 8/10
3. Wood (St. U.)	58 s. 5/10
4. Hirose (St. U.)	58 s. 6/10
5. Ohlson (Suedia)	59 s.
6. Fischer (Germania)	59 s. 2/10
7. Sasaki (Japonia)	59 s. 5/10
8. Bz. Borg (Suedia)	59 s 7/10
9. Elemeri (Ungaria)	59 s. 8/10
10. Jaretz (St. U.) şi Ekenbrecher (Germania)	59 s. 9

După cum vedem, la sprint, a dominat anul trecut noul fenomen japonezul Arai despre ale cărui isprăvi vom mai vorbi. Recordmanul mondial Fick ocupă locul secund la doua zecime. Urmează o dominare americană. Primul european, suedezul Ohlson, ocupă locul 5 cu 2/10 înaintea campionului Fischer.

Timpul lui Arai este cel mai bun care s'a obţinut până în prezent pe această distanţă într'un bazin de 50 m.

Recordul mondial este stabilit într'un bazin de 25 m., în care un înnotător cu întoarceri bune poate câştiga timp preţios. Nu tot aşa putem spune şi despre timpul lui Arai stabilit într'un bazin, în care nu se poate face decât o întoarcere. Şi recordul european este stabilit tot într'un bazin de 25 m.

In campionatele naţionale nu trebue să ne surprindă. Ele n'au fost în funcţie de formă ci de bazin; de aceia trebuie să-i dăm supremaţia lui Arai:

TIMPURILE EUROPENE 1939

1. Ohlson (Suedia)	59 s.
2. Fischer (Germania)	59 s. 2/10
3. B. Borg (Suedia)	59 s. 7/10
4. Elemeri (Ungaria)	59 s. 8/10
5. Eckenbrecher (Germ.)	59 s. 9/10
6. Korcei (Ungaria)	1 m. 1/10
7. Petersen (Danemarca)	1 m. 2/10
8. Costa (Italia)	1 m. 4/10
9. Lisardi (Italia)	1 m. 4/10
10 Heibel (Germ.)	1 m. 5/10

Campionul european a împărtăşit aceeaş soartă cu cel mondial. Suedezul Ohlson se află înaintea lui cu 2/10.

In anul trecut doar 5 înnotători au parcurs distanţa sub un minut, în care Suedia deţine supremaţia. De remarcat timpul efectuat de ungurul Elemeri, un demn urmaş al lui Dr. Csik, Italia ocupă locurile 8 şi 9.

— Innotători români la această probă sunt departe de performanţe la europene. Timpul de 1'02" 8/10 realizat de Puellök, în comparaţie cu cele europene ar ocupa locul 29. Nu mai vorbim de cele mondiale. Asta nu trebue să ne descurajeze natatia la noi fiind abia la început.

Pentru a ne lămuri mai bine dăm şi timpurile realizate în acest an de primii 5 înnotători români:

1. Eugen Puellök (Ilsa) 1'02"8/10
2. V. Bohunisky (Ilsa) 1'03"3/10
3. A. Kelemen (C.S.Tg.M.) 1'03"5/10
4. Cismas (C.A.C.) 1'06"
5. Paul Puşcaşu (Metropola) 1'09.

Peste maximum 5 ani, după felul cum se lucrează acum la noi, sperăm ca tabelul recordurilor române pe 100 m. liber să fie mult îmbunătăţit.

FLORIN EFTAN

VOLLEY BASKET-BALL

Programul matchurilor de Duminică

Aseară, districtul Bucureşti a programat cea de a XIV-a etapă a cupelor de iarnă, ce se va desfăşura Duminică 25 Februarie în sala „Inainte".

Iată ce aspect are programul:

Ora 8.30: Victoria—Crai Nou volley începători, arb. Gh. Epuran.

Ora 9: Venus—Caraiman basket băeţi amical, arb. Popescu Al., asistenţi Dan Ionescu şi Tatulovici.

Ora 10: Stad. Român—Fortuna 1940, volley începători, arb. Ţipărescu Al.

Ora 10.30: Sportul Studenţesc—Bonaparte, volley băeţi, cupa „Av. Sportiv", arb. Tr. Marinescu, asistenţi: Cârâc şi Georgescu M.

Ora 11.30: Radu Vodă—Stad. Român, volley fete, finala cupei categoria II-a, arb. Cezar Iosif, asistenţi A. Agapie şi C. Hociung.

Ora 12: V. S. C.—C.F.R. basket băeţi, amical, arb. Avachian, asistenţi Gadidov şi Andrei Ioan.

Ora 15: A. S. C. j.—A. S. F. B. V. volley începători, arb. N. Kestamian.

Ora 15.30: Caraiman—Sportul Studenţesc volley începători, arb. H. Sunneyan.

Ora 16: Sportul Studenţesc—Caraiman basket femenin amical, arb. Lascarov Moldoveanu, asistenţi Grigorescu şi Annie Agapia.

Ora 17: Av. Sportiv—Aurora O. C. B. volley băeţi, cupa Av. Sportiv, arb. Riegler C., asistenţi Andronescu V. şi Dejenariu.

Ora 18: Sportul Studenţesc—Tirul basket amical, arb. Samy Gruenstein, asistenţi Vechoeven şi Ionescu M.

Ora 19: Tirul—Monitorul Oficial volley începători, arb. Grigorescu C.

Ora 19.30: Cometa—Venus volley începători, arb. Enescu Dorel.

La Ploeşti s'a desfăşurat a doua etapă a campionatului de volley-ball

Ploeşti, 19. — In sala stadionului municipal, a continuat eri după amiază campionatul districtual de volley-ball, etapa a doua.

Rezultatele acestei etape sunt următoarele:

Tricolor C. F. P. V. I—Start Club 15-3 15-4;
A. S. M. Ploeşti II—St. Club I 15-3; 15-7;
Tricolor C. F. P. V. II—Rom. Americana 15-1; 15-2;
S. R. 38 I—A. S. M Ploeşti II 15-2; 15-11;
S. R. 38 II—St. Club II 15-2; 15-5;
Barchoba—Dragoş Vodă 15-3; 15-1;
A. S. M. Ploeşti I—Rom. Americana 15-2; 15-2;
Concordia—St. Club I 15-12; 9-15; 15-11;
Tricolor C. F. P. V. I—Barchoba 15-8; 15-2;
Concordia—Tricolor C. F. P. V. II 15-8; 15-7;
A. S. M. Ploeşti I—S. K. 38 I 16-14; 15-7.

Matchul vedetă a fost acela dintre A. S. M. Ploeşti I şi S. K. 38 I, cari au prezentat următoarele formaţii:

A. S. M. Ploeşti I: Sotir, Zamfirescu, Erculescu, Popescu, Constantinescu, Rădulescu.

S. K. 38 I: Dobreanu, Diradulian, Postelnicescu, Finichiu, Medianu, Sinescu.

Matchul surprinză a fost acela dintre Concordia şi Tricolor C. F. P. V., terminat cu victoria primei, efectivele prezentând formaţiile:

Concordia: Dolfi Duqué, Constantinescu, Broască, Arion, Meyer, Căzănişteanu.

Tricolor C. F. P. V. II: Teodorescu I. Stănescu, Teodorescu II, Brun Ion, Bărbulescu V., Bărbulescu R.

Cei mai buni arbitri: D-ra Dumitriu prof. Mătuşa, Costin Victor şi M. Ionescu.

CLASAMENTUL GENERAL DUPA A DOUA ETAPA

A. S. M. Pl. I	3—3—0—3
Tricolor I	3—3—0—3
S. K. 38 I	3—2—1—2
A. S. M. Pl. II	3—2—1—2
Concordia	3—2—1—2
Tricolor II	3—2—1—2
S. K. 38 II	1—1—0—1
Barchoba	3—1—2—1
Dragoş Vodă	1—0—1—0
Start Club I	3—0—3—0
Rom. Americana	3—0—3—0
Start Club II	3—0—3—0

Ceaiul C. S. Bonaparte

C. S. Bonaparte organizează Sâmbătă, 24 Februarie, un select ceai dansant în saloanele barului „Atlantic" din strada Academiei.

Demonstraţie de volley la Oradea Mare

Cu ocazia campionatelor naţionale de Tenis de Masă, cari se vor disputa la Oradea Mare, Duminică 25 Februarie, se va organiza într'una din zile, o demonstraţie de volley-ball.

Această demonstraţie se va ţine în sala grupării Macaby, din localitate, cu jucătorii de tennis de masă cari sunt şi jucători de volley-ball.

In atenţia grupărilor de basket si volley-ball

In conformitate cu decizia comitetului Federal, publicate în „Buletinul F.R.B.V." No. 21, grupările de basket şi volley-ball sunt obligate să depună până la 1 Martie următoarele:

a) Copie după procesul verbal al ultimei adunări generale;

b) O listă a comitetului;

c) O listă cu persoanele cari au dreptul de a semna gruparea;

d) Adresa exactă — actuală a grupării;

e) Cotizaţia către F.R.B.V. către anul 1940;

f) Un mic istoric al grupării (dacă este grupare poli-sporti se va trimite numai istoricul secţiei de basket şi volley-ball).

Toate aceste arătate mai sus, trebuiesc depuse până la data de 1 Martie 1940. Grupările care nu se vor conforma acestor dispoziţii vor fi automat suspendate.

ATLETISM

Maghiarii sunt preocupaţi de ameliorarea recordului de ştafeta 4 X 1.500m.

Federaţia ungară de atletism, este din nou preocupată de gândul să doboare recordul mondial de stafeta 4x1.500 m., stabilit de echipa Finlandei în toamna trecută cu timpul de 15:54,8/11.

Pentru a reuşi, federaţia pestana intenţionează să invite echipa Germaniei, care în compoziţia Kaindl, Jakob, Mehlhose şi Korting ar putea obliga o formaţie ungurească, formată din Szabo, Igloi, Hires, Ratonyi să obţină un timp sub 15:50.

PAGINA HIPISMULUI

Dela plecare la sosire...

In formă: Tătăran, Ialpug, Catinca, Brebenea, Spic, Diadia Lul și Sultana

De urmărit: Princesse Axtell, Puica, Citronat Gordon, Ulis și Beţiv

O UNION a mers în poziţia a doua, până în linia dreaptă, unde i s'a cerut efortul decisiv. Odihna, la care a fost lăsat, — ia priit, Duminică fiind mult mai corect. Dealtfel nu a galopat decât o singură dată.

• MIORIŢA a făcut o cursă bună, dacă ţinem seamă de faptul că a găsit distanţa prea lungă.

• PRINCESSE AXTEL a reuşit să figureze, deşi dădea până la 100 de metri, ceea ce pe terenul de Duminică a constituit o misiune excesivă. Un indiciu că se găseşte în formă.

• ZANOZA, cu cinci galopuri — fapt pentru care a fost distanţată — a sosit a treia. Pare în condiţie.

• TATARAN a fost prezentat mai bine ca oricând. A terminat parcursul cu resurse.

• BENITO H. P. l-a urmărit pe Tătăran ca o umbră, dar nu a reuşit să-l pună în dificultate niciun moment.

• HERCENGÖ a plecat la 80 de metri de Tătăran şi Benito H. P. şi-a terminat la acelaş interval.

• AS WORTY a câştigat după cum la fel de bine putea să câştige Mişu sau Baba Dochiţa. O victorie norocoasă.

• MIŞU a fost pe primul plan, mult timp, dar nu a putut să persiste în efort. In linia dreaptă a avut o revenire frumoasă.

• BABA DOCHIŢA părea, pe partea opusă tribunelor, câştigătoare, dar pe ultimii metri a mers neregulat, pierzând în faţa lui As Worty.

• CIURUC, ca şi Hercegnö, a terminat la intervalul la care a plecat.

• IALPUG a câştigat destul de uşor, dovedindu-se un specialist la terenului greu.

• PUICA a făcut o cursă bună. Merită urmărit..

• CINA rămăsese printre ultimii, după primul kilometru. La finish, a învins-o, la luptă, pe Tais.

• ROZINA a fost mult timp periculoasă. Insuficienţa pregătirei a handicapat-o. In ultimul ocol a început să meargă neregulat.

• CATINCA — şi ea o specialistă a terenului greu — a beneficiat în plus de faptul că a plecat în fruntea plutonului.

• CITRONAT GORDON a făcut o partidă peste aşteptări. A fost unul dintre puţinii cai, care plecând din fundul plutonului a reuşit să fie periculos. Se află în revenire de formă.

• KANADA a făcut şi ea o figură onorabilă.

• BREBENEA a dovedit că deţine o formă remarcabilă. A repurtat o victorie mai uşoară decât a părut.

• SPIC a stabilit o nouă performanţă valoroasă. La 20 de metri de Brebenea, a opus o rezistenţă mai dârză decât era de aşteptat.

• BEN HUR, în regres, nu a fost nici un moment periculos.

• DIADIA LUL, în formă şi bine condusă de Szabo, a repurtat o victorie destul de uşoară.

• ULIS a confirmat forma excelentă pe care o deţine, dar cei 60 de metri pe care îi dădea învingătorului au constituit un handicap excesiv.

• SULTANA se întâlnea cu o situaţie favorabilă, pe care Zabelin a ştiut să o valorifice. Ferind-o de mers neregulat şi de galopuri, Sultana a câştigat cum a vrut.

• BEŢIV se află în mare progres. Este unul din caii cari trebuesc urmăriţi.

• LUGOJ s'a plasat al treilea, pentrucă ceilalţi conducători nu au insistat, când s'au convins că Sultana a scăpat.

• BANDIT II nu s'a împăcat cu terenul greu.

INFORMAŢII

● Asupra celor patru cai de pur sânge, aduşi în Decembrie trecut din Franţa, d-nii Gr. Duca şi colonel Drăghici sunt asociaţi în proporţie de 50%.

Pe numele d-lui Gr. Duca vor alerga :

Capuo, iapă roaibă din Capiello şi Dialectica.

Le Petit Mac, armăsar murg din The Mac Nalo şi Elaine.

Culorile d-lui colonel Drăghici vor fi apărate de :

Aplause, iapa murgă din Plassy şi Apulia.

Olive, armăsar murg din Lovelance şi Ofelita.

● **FLORESCU, băiat de grajd în serviciul lui Romanes este complet restabilit. Amintim că el a suferit un accident de antrenament pe când lucra cu Almaş.**

● ZAPADA a fost curăţată depe hipodromul Băneasa-Trap, astfel că mâine pista va fi în perfectă stare.

● **IRIFLÉ, reproducătorul recent cumpărat de Jockey Club, se găseşte actualmente pe teritoriul jugoslav. Mâine este aşteptat să sosească în ţară.**

● ASTAZI se publică la secretariatul Societăţii Hipice Române de Trap, distanţele în alergările de Sâmbătă 24 şi Duminică 25 Februarie.

● **DECLARAREA partanţilor pentru reuniunea de mâine de la Băneasa Trap, se poate face astăzi, până la ora 12.**

● S'A prelungit, irevocabil, termenul de preschimbare a cărţilor de intrare la Băneasa Trap, până la 1 Martie.

● **DRACU a intrat în antrenament la Gh. Ghinea.**

● TRÈS PRATIQUES, proprietatea d-lui B. Grăjdănescu, a suferit operaţia focului şi a reluat antrenamentul.

● **IN antrenament la Ujvari vor sosi pe ziua de 1 Martie, următorii cai:**

Ticu şi Caiafa, **proprietatea d-lui maior Aslan.**

Farmec, **proprietatea d-lui căpitan Felix Tzopescu.**

Trăpaşii declaraţi

în antrenament pe anul 1940

Sunt în total 265 de cai

In ultimul „Buletin Oficial" al Societăţii Hipice Române de Trap, a apărut lista cailor în antrenament pe anul 1940.

Antrenorul cu cei mai mulţi cai este Mişu Pavlic, cu 24 de trăpaşi în grijă.

După el vine Gh. Ghinea cu 23 de cai.

Urmează N. Terehov.

Tot Pavlic este acela care deserveşte interesele celor mai mulţi proprietari : 14.

Lotul cel mai compact îl are N. Terehov, cu 16 — din 17 — cai unui singur proprietar.

Iată cum sunt repartizaţi trăpaşii noştri, la cei 30 de antrenori :

M. Pavlic	**24**
G. Ghinea	**23**
N. Terehov	**17**
S. Corol	**16**
I. Szabo	**15**
P. Borisiac	**15**
G. Crainic	**13**
A. Podoleacov	**12**
L. Grünwald	**12**
J. Marcu	**12**
E. Fischer	**9**
J. Raymer	**9**
D. Dobrescu	**9**
M. Gaidaev	**8**
T. Tassopol	**8**
I. Crotenca	**7**
I. Zabelin	**7**
P. Velluda	**7**
T. Drăgotescu	**6**
Gh. Ionescu	**6**
G. Gram	**6**
D. Botea	**5**
D-ra Cristodorescu	**4**
B. Marcu	**4**
T. Marcu	**3**
J. Thal	**2**
C. Antonescu	**2**
A. Bota	**2**
E. Marcenco	**1**
G. Gavrilescu	**1**

Pariul ordinei la Băneasa

Jockey Clubul intenţionează introducerea pariului ordinei. In prima şedinţă de comitet se va lua în discuţie această chestiune.

Acest fel de pariu a fost un timp în funcţiune la Băneasa Trap.

Pariul ordinei, dacă va fi introdus la Băneasa, el va funcţiona în anumite alergări.

Mâine la Băneasa-Trap

Un program de calitate

Vedetele se întâlnesc în pr. Cairo

O nouă probă a trei anilor

Se contează pe un număr mare de concurenţi

Reuniunea de mâine după amiază dela Băneasa Trap se va bucura de un program de calitate.

Alergări interesante, în care majoritatea cailor sunt cu şansă, iată caracteristica reuniunei de mâine.

Cap de afiş este premiul Cairo. Antrag, Hannibal II, Katy Caid şi Sam Worty — ultimul va reintra după o lungă absenţă — sunt caii care apar cu primă şansă în această alergare.

Pleava, unul din caii cei mai în formă actualmente, este concurentă în premiul Colbert.

Trei anii se întâlnesc în premiul Curtici. As Worty, Ciuruc, Voinicu şi Baba Dochiţa sunt caii cu veleităţi. In această probă vor alerga şi câţiva debutanţi, printre care Franţ şi Garda.

Celelalte alergări ale zilei se caractertizează prin felul cum sunt alcătuite, anunţându-se spectaculoase.

Concurenţii probabili

Premiul CAIRO
Condiţie — 15.000 lei

Inel	**1700**	**0**
Rota	**1720**	**Raymer**
Sam Worthy	**1740**	**Corol**
Edith	**1740**	**Grunwald**
Sonia Worthy	**1740**	**0**
Prokator	**1740**	**0**
Champion	**1760**	**0**
Hercegnö	**1760**	**Gaidaev**
Katy Caid	**1780**	**0**
Hannibal II	**1780**	**Szabo**
Antrag	**1800**	**?**

Premiul CHAMONIX
Condiţie (1/2) — 15.000 lei

Olga	**2100**	**Crainic**
Primăvara	**2160**	**0**
Bistricioara	**2160**	**Raymer**
Ialpug	**2180**	**Grunwald**
Harry Boy	**2180**	**Ghinea**
Răsura	**2200**	**Gaidaev**
Ostaş	**2200**	**Pavlic**
Tais	**2200**	**0**
Jack	**2220**	**Fischer**
Benito H.P.	**2240**	**0**

Premiul COLBERT
Handicap — 18.000 lei

Inel	**2100**	**0**
Zenit	**2120**	**Fischer**
Busuioc	**2120**	**Ghinea**
Mura	**2140**	**Szabo**
Ieroşca II	**2140**	**0**
Bruma II	**2160**	**Lucan**
Champion	**2200**	**0**
Katy Caid	**2220**	**Corol**
Kanada	**2220**	**Gaidaev**
Pleava	**2220**	**Pavlic**

Premiul CURTICI
Condiţie (1/1) — 13.000 lei

Nineta	**1600**	**Crotenco**
Vanda	**1600**	**0**
Veturia	**1620**	**0**
Baba Dochiţa	**1620**	**Ghinea**
Chiabur	**1620**	**Dobrescu**
Franţ	**1620**	**0**
Chilipir	**1640**	**0**
Garda	**1660**	**0**
Voinicu	**1680**	**Podoleacov**
As Worthy	**1700**	**Corol**
Ciuruc	**1720**	**Gaidaev**

Premiul CORNICHE
Record — 13.000 lei

Harry Boy	**2100**	**0**
Ostaş	**2100**	**0**
Peter Gordon	**2100**	**Crotenco**
Durdulia	**2120**	**Corol**
Sultan II	**2120**	**Gaidaev**
Eggy	**2140**	**Grunwald**
Geisha	**2140**	**Pavlic**
Livada	**2140**	**Todiraş**
Elena	**2140**	**Brânzea**
Busuioc	**2160**	**0**
Voinţa	**2160**	**Gaidaev**
Kanada	**2240**	**0**

Premiul CUBA
Performanţă — 13.000 lei

Rozina	**1700**	**Ghinea**
Urganda	**1700**	**Zabelin**
Giovinezza II	**1720**	**Podoleacov**
Tais	**1740**	**Pavlic**
Călin	**1740**	**Dobrescu**
Columbus	**1740**	**Grunwald**
Harry Boy	**1760**	**0**
Eol	**1760**	**?**
Paj Axtell	**1760**	**Corol**
Domnica	**1780**	**Brânzea**
Zenit	**1780**	**0**
Handicap	**1800**	**Borisiac**
Sultan II	**1800**	**0**

Premiul CETATE
Handicap — 13.000 lei

Olga	**2100**	**0**
Kirasa	**2100**	**Gaidaev**
Ikar	**2100**	**Borisiac**
Năluca	**2120**	**Tassopol**
Uria	**2140**	**Zabelin**
Zanoza	**2140**	**Thal**
Musculiţa	**2160**	**Ghinea**
Luminiţa	**2160**	**0**
Bănuţa	**2180**	**T. Marcu**
Vrăjitor	**2180**	**Pavlic**
Ulm	**2180**	**0**
Cina	**2180**	**0**
Crăiasa	**2200**	**Dobrescu**
Prinţ Worthy	**2200**	**Crotenco**
Speranţa	**2200**	**Iurca**
Rozina	**2200**	**0**
Princ. Axtell	**2220**	**Corol**
Furor	**2220**	**A. Bota**
Ciuleandra	**2220**	**Podoleacov**
Bistricioara	**2220**	**0**
Urganda	**2240**	**0**
Puşa	**2240**	**Borisiac**

Premiul COASTA DE AZUR
Handicap — 15.000 lei

Domnitor	**1700**	**Raymer**
Cavaler	**1700**	**0**
Primăvara	**1720**	**0**
General W.	**1720**	**Crotenco**
Puica	**1720**	**Todiraş**
Pan Worthy	**1740**	**Borisiac**
Diadia Lul	**1760**	**Szabo**
Zalud	**1760**	**0**
Harry Boy	**1760**	**0**
Lugoj	**1760**	**Tassopol**
Durdulia	**1780**	**0**
Mohor	**1780**	**Gaidaev**
Sonora	**1780**	**Zabelin**
Elena	**1780**	**0**
Bandit II	**1780**	**Pavlic**
Eol	**1780**	**Dobrescu**
Paj Axtell	**1780**	**0**
Domnica	**1800**	**0**
Sultan II	**1800**	**0**

Situaţia conducătorilor

Gaidaev	**12**	**Voronin**	**2**
Fischer	**8**	**Crotenco**	**2**
Grunwald	**7**	**A. Bota**	**2**
Tassopol	**6**	**Brânzea**	**1**
Pavlic	**6**	**Thal**	**1**
Szabo	**6**	**Ionescu Bordei**	**1**
Corol	**5**	**C. Dumitrescu**	**1**
Ghinea	**4**	**Borisiac**	**1**
Zabelin	**4**	**Raymer**	**1**
Dobrescu	**3**	**Todiraş**	**1**
Lucan	**3**	**Litviniuc**	**1**
Podoleacov	**3**	**Seliuc**	**1**
Gram	**3**	**Braylowsky**	**1**
Iurca	**2**		

După matchul cu Godoy

Se poate ajunge la concluzia că Joe Louis nu este un campion de valoarea celor mai buni dintre foştii deţinători?

Deocamdată el nu se poate compara cu un Tunney sau Dempsey

Ultimul match în care Joe Louis, campionul lumii la toate categoriile şi-a pus titlul în joc a văzut un rezultat puţin scomptat de marile competenţe mondiale, adversarul său Arturo Godoy, scos de curând din naftalină de faimosul Mike Jacobs, isbutind să facă viaţă grea „teroarei negre".

Joe Louis nu a reuşit, în faţa unui rival ale cărui singure rezultate semnificative sunt două victorii repurtate pe timpuri asupra lui Tonny Galento, decât o penibilă şi discutabilă victorie la puncte.

Arturo Godoy a rezistat frumos temutului adversar şi telegramele sosite după consumarea matchului arată că, în destule rânduri, învinsul a fost cel care a strălucit în technică. In asemenea condiţiuni, victoria de toată lumea scomptată a lui Joe Louis nu evidenţiază o prea mare valoare a campionului mondial şi face să se nască întrebarea dacă actualul deţinător al titlului suprem poate fi comparat cu unii din iluştrii lui predecesori.

Din punctul de vedere al valorii este în afară de orice îndoială că chintesenţa a fost strălucit reprezentată de Gene Tunney şi Jack Dempsey. Ambii au făcut carieră strălucită şi au excelat atât în technică cât şi în condiţiune fizică.

Cei doi foşti campioni mondiali şi cu deosebire Tunney-Dempsey, şi-a mai permis din când în când câte o fantezie — au fost oameni conştienţi de menirea lor şi s'au situat în fruntea boxului mondial printr'o pregătire care nu putea să nu desăvârşească opera naturii.

Joe Louis nu se poate compara din acest punct de vedere cu marii lui predecesori. Actualul deţinător al titlului nu a dovedit în cursul matchurilor disputate că deţine o technică prea avansată. Imi reamintesc de filmul matchului său cu Max Schmeling şi nu pot uita că în acea întâlnire, Joe Louis nu a putut evita nici unul din acele crochete seci de dreapta cari formau cea mai teribilă armă a campionului german. A primit cu seninătate aproape 200 asemenea loviturі spre a sfârşi prin a cădea victima uneia din ele. Pe atunci, eschivele, blocajul şi deplasările păreau noţiuni necunoscută pentru „mitraliorul din Detroit" şi impresia generală lăsată de el nu impresiona decât din punctul de vedere al masivităţii lui fizice.

Desigur că, de atunci şi până în prezent, Joe Louis care este încă foarte tânăr, a făcut progrese şi chiar progrese foarte mari. Totuşi, este în afară de orice îndoială că el nu a atins perfecţiunea care a adus unui Dempsey sau unui Tunney, titlul pe care îl deţine astăzi negrul. Şi totuşi, Joe Louis este campion mondial la toate categoriile şi a isbutit în decursul ultimilor ani să jongleze cu toţi aceia cari s'au încumetat să-i pună superioritatea în discuţie.

Faptul însă că Joe Louis a trecut în lista învinşilor pe toţi cei pe care i-a înfruntat, nu constitue o prea puternică dovadă a unor calităţi excepţionale ci demonstrează mai curând neta inferioritate a adversarilor. Cu alte cuvinte se poate spune fără teama unei contraziceri că pleiada actualilor candidaţi la titlul suprem este departe de a reprezenta valoarea aceleia care a permis lui Tunney şi Dempsey să se instaureze în fruntea boxeurilor mondiali. Primul a trebuit să învingă pe cel de al doilea spre a urca culmile, iar Dempsey a doborât pe un Jess Willard, Georges Carpenteir, Louis Firpo, etc. Toţi adversarii foştilor campioni au fost fără îndoială net superiori acelora pe cari îi înfruntă astăzi Joe Louis şi ca atare trebue să ajungem la concluzia că actualul deţinător al titlului mondial mai are de profitat spre a ajunge în situaţia de a pretinde să fie situat pe treptele de egalitate cu marii lui predecesori. Lucrul nu este imposibil de oarece nu trebue să se uite că Joe Louis este încă tânăr şi că nu a atins vârsta la care Dempsey şi Tunney au dat maximum de randament.

Peste doi ani s'ar putea întâmpla să fim obligaţi să salutăm în Joe Louis pe cel mai bun produs pugilistic al tuturor timpurilor. Până atunci negrul trebue să se resemneze numai cu deţinerea celui mai invidiat titlu.

JENNY DUMITRESCU

La Constanţa

Asociaţia „Mielu Doculescu"

organizează o gală, în folosul înzestrării Armatei

Vor evolua cei mai reprezentativi amatori

Sâmbătă 24 Februarie Asociaţia „Mielu Doculescu" organizează la Constanţa în sala Cinematografului „Tranulius' o mare reuniune amatoare, pentru fondul *Inzestrării Armatei*.

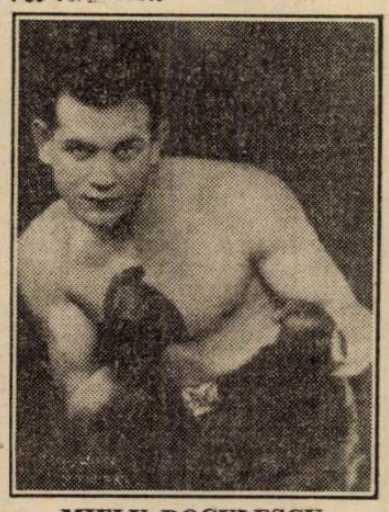

MIELU DOCULESCU

Un program excelent alcătuit va arunca în luptă pe cei mai buni purtători ai *„herminei albe"* dela asociaţiile „Mielu Doculescu", „Luceafărul", „Sportul Studenţesc", „Jean Constantinescu", care vor primi replica campionilor regiunei Dobrogea.

Tot la această reuniune, excelentul profesionist Marin Plăeşu îşi va face reintrarea pe ring după o îndelungată absenţă — în match exhibiţie cu amatorul Ion Chiriac, campionul Regiunei Bucegi.

Programul va fi complectat cu un match de entrenament al ex-campionilor naţionali Mielu Doculescu şi Jean Marinescu.

IATA PROGRAMUL COMPLECT

Cioc Ion (C-ţa) — C. Stănescu (M. D.).

Stroe I. (C-ţa) — D-tru Theodor (M. D.).

Ion Popa (C-ţa) — St. Florescu (M. D.).

C. Tudose (C-ţa) — Tudor Pipoş (M. D.).

D. Gheorghiu (C-ţa). — V. C-tinescu-Martac (M. D.).

I. Stănescu (L.) — Andrei Ionescu (M. D.).

Niţă Panţuru (M. D.)—Al. Constantinescu (S. S.).

D. Bodea (J. C.) — Al. Călcic (S. S.).

MATCH EXHIBIŢIE

Marin Plăeşu — Ion Chiriac.

Mielu Doculescu — Jean Marinescu.

PETRE IONESCU

boxeurul cu 165 matchuri în palmares trece la profesionism

El va întâlni pe Mihail Fulea

Talentatul amator de categorie semi-grea Petre Ionescu îşi va face debutul în cadrele profesioniste cam pe la jumătatea lunei Martie a anului curent.

A luat mănuşile „nobilei arte" în anul 1929. Primele noţiuni i-au fost date de maestrul său Dumitru Pavelescu, „ne-a Pavel", fost campion naţional la toate categoriile, şi era unul din cei mai sârguincioşi elevi ai sălii „Ringul".

A susţinut până în prezent 165 matchuri de box, dintre cari n'a pierdut decât 10.

Faptul că dela un timp a apărut atât de rar într'un ring public, se datoreşte lipsei de adversari în categoria din care face parte. A partcilpat însă la toate campionatele naţionale amatoare, şi numai datorită ghinionului n'a reuşit să intre în posesia unui titlu.

A fost selecţionat în echipa reprezentativă a României în anul 1938 care a întâlnit selecţionata Ungariei la Timişoara.

Opus lui Farkaş, care era pe atunci vedeta ringului Budapestan, a făcut cel mai frumos match al său din carieră. E drept că a muncit din greu, dar a reuşit să îngenuncheze faima ungurului.

Victoriile sale mai recente au fost obţinute asupra lui Nistor şi Tofan, foşti campioni naţionali amatori, apoi Dumitru Luca, Bulandra, V. Pană şi alţii.

Botezul trecerii la profesionism îl va face în compania lui Mihail Fulea, fost campion al României şi se va disputa pe o distanţă de 8 reprize a 3 minute, în cadrul unei reuniuni organizate de maestrul Zamfir Popazu.

Gr.

Echipele de box ale Budapestei şi Vienei au terminat la egalitate 8-8

Ultimul match al selecţionatei ungare de box amator în Germania s'a desfăşurat la Viena, unde ungurii boxând sub titulatura Budapesta au terminat la egalitate cu echipa oraşului Vienei, rezultatul fiind 8:8.

La Ploeşti

O acţiune „în masă", pentru organizarea unei gale în care Gheorghe Popescu să-şi apere titlul în faţa lui Iordănescu

Matchul ar urma să aibe loc la 2 Martie

PLOEŞTI, 19. — Cu toate sforţările făcute de organizatorii galei de la 10 Februarie, de a pune în picioare şi campionatul naţional la „pană" dintre Gheorghe Popescu, deţinător şi D. Iordănescu, challenger, n'au reuşit, fiindcă, dacă ploeşteanu n'a făcut nicio dificultate, pentrucă vrea să termine odată cu această „poveste cu cocoşul roşu", deoarece ţine foarte mult să plece cu titlu în America, unde Milică Theodorescu îl cheamă, — în schimb bucureşteanul a avut pretenţii prea mari, cari n'au putut fi acceptate.

Astfel, din nou este la ordinea zilei, matchul acesta, care legal, conform ultimei hotărîri a F. R. Boxului, trebuie să fie tranşat până la 4 Martie a. c.

Cum am arătat într'un trecut reportagiu, Popescu este concentrat şi a avut concediu, până la 15 Februarie şi dorea ca înlăuntrul acestui termen să tranşeze rivalitatea cu adversarul său. Am văzut însă că nu s'a putut, pentrucă Iordănescu, prin pretenţiile sale, s'a opus organizării matchului şi poate pentrucă ştie că numai astfel evită să „tragă" cu adversarul său.

Susţinerea noastră este explicabilă pentru oricine, pentrucă este absurd ca în calitate de challenger, să ai pretenţii mai mari, decât deţinătorul titlului, care nu numai că nu pretinde nicio bursă, urmând a-şi apăra titlul cu totul gratuit, dar a tenta pe Iordănescu, admite să „tragă" chiar la Bucureşti, lipsindu-se de avantajul care îl oferă lupta acasă.

Datorită sportivităţii d-lor colonel Ciupercescu şi maior Oprescu, superiorii săi, doi poli-sportivi şi cunoscuţi animatori, cari încurajează de mulţi ani pe campionul naţional, Gheorghe a obţinut un nou concediu de 20 zile.

Popescu, complect deprimat de greutăţile ce i le face Iordănescu, odată reîntors la regimentul său, a expus comandanţilor săi situaţia, şi rezultatul sforţărilor făcute, pentru a tranşa rivalitatea, şi că este convins, că nu va putea să-şi apere titlul pe ring, trebuind să-l piardă la masa verde.

Faptul că totul nu este pierdut, deoarece nu a expirat termenul fatal acordat de forul superior, a determinat pe cei mai apropiaţi susţinători locali ai lui Popescu, să pornească o acţiune, pentru organizarea galei, cu orice sacrificii, gală care să aibe loc la Ploeşti, Sâmbătă 2 Martie, în sala stadionului municipal.

In fruntea acelora cari au înţeles că Popescu nu trebuie să piardă titlul la masa verde, se află d-nii: Titi Ivâncianu, ing. Nic. Ivâncianu, ing. P. Ivâncianu, ing. Ioan Z. Gheorghe, avocat Jean Chitu şi alţii. Aceştia, au anunţat de hotărîrea luată pe superiorii militari ai lui Gheorghiţă, cari i-au acordat un nou concediu de 20 zile, suficient spre a-şi complecta forma şi continua antrenamentul, în vederea matchului dela 2 Martie.

Gheorghe Popescu, reîntors la Ploeşti, se antrenează întens, cu elevii săi şi cu Romică Olteanu, un fost „greu" local.

In legătură cu această gală, Popescu ne-a declarat următoarele:

„Tot ce omeneşte s'a putut face, s'a încercat.

„La Bucureşti, Iordănescu, cu ocazia galei din 10 Februarie a făcut greutăţi, prin enorma bursă pretinsă.

„In Ploeşti, mai ales în actualele împrejurări, o gală, cu o regie cât de mică, este deficitară. Mulţumită însă, unor mari entuziaşti, cari ştiu că vor pierde banii avansaţi pentru o gală, dar cari ţin să-mi păstrez titlul, se oferă o nouă ocazie lui Iordănescu de a mă detrona, dacă într'adevăr ţine în mod cinstit să lupte pentru titlu, şi nu a încercat numai să încurce lucrurile.

„Dacă nici acum nu acceptă, atunci sunt convins că a vrut să profite de faptul că sunt concentrat şi mai mult poate, spre a se afla în treabă.

„Dacă din nou va veni cu pretenţii imposibile, F. R. Boxul va trebui să ia măsuri contra lui, fiindcă va dovedi, că la baza provocării lui n'au fost intenţia curată de a lupta cu mine, ci să încurce lucrurile.

„F. R. Boxul va putea să-l forţeze să primească o bursă mai mică, decât ca titlul să fie declarat vacant.

„Trebuie să fac remarca dealtfel, că organizatorii, cari sunt amatori şi înţeleg să nu câştige nimic, nu pot acorda o bursă mare, aşa că îl rog pe Iordănescu, să fie omenos...

„Aştept, deci, confirmarea lui Iordănescu. Emisarii mei îl caută spre a trata cu el şi tranşa, şi sunt covins că va accepta condiţiunile lor.

„Matchul nostru îl încadrez într'o serie de matchuri amatoare cu boxeuri bucureşteni şi sper că se va bucura de tot succesul".

Noi nu mai avem nimic de adăogat la aceste declaraţii.

Campionul mondial la toate categoriile

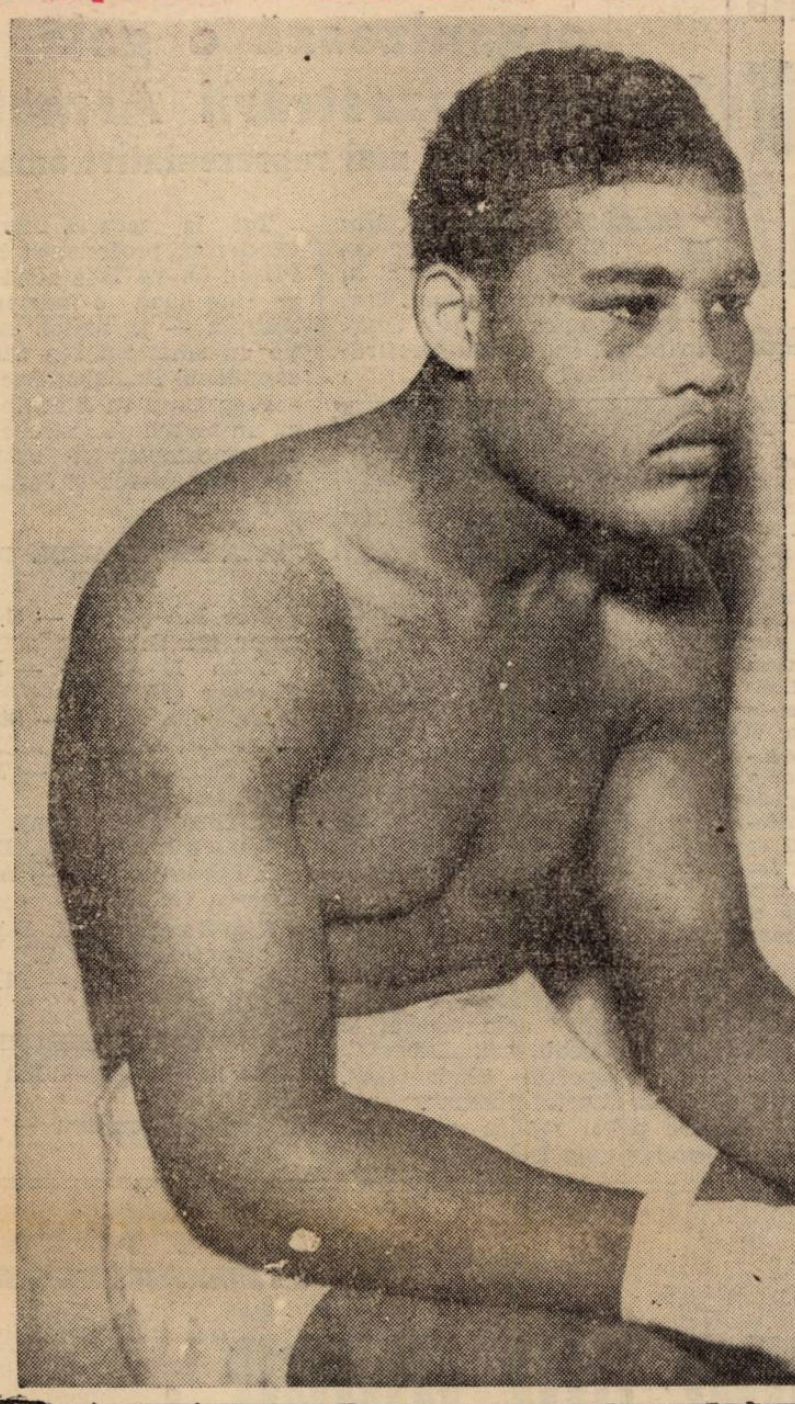

Joe Louis

Socotit ca cel mai bun exemplar al boxului dela Dempsey încoace, Joe Louis a stabilit un nou record, apărându-şi titlul de campion mondial la categoria grea de nouă ori în puţin mai mult de doi ani. Punctul culminant al carierei sale a fost când l-a knockoutat pe Max Schmeling (singurul său învingător) într'o repriză la Yankee Stadium, în vara lui 1938. Louis şi-a însuşit titlul printr'o victorie prin K. O. asupra lui Jim Braddock, la Chicago, în Iunie 1937.

MATCHURI PRINCIPALE

Max Baer	K. O. 4 r.
Primo Carnera	K. O. 6 r.
Jack Sharkey	K. O. 3 r.
Jim Braddock	(titlu) K. O. 8 r.
Tommy Farr	(titlu) c. 15 r.
Nathan Mann	(titlu) K. O. 3 r.
Harry Thomas	(titlu) K. O. 5 r.
Max Schmelling	(titlu) K. O. 1 r.
Tony Galento	(titlu) K. O. 4 r.
Bob Pastor	(titlu) K. O. 11 r.
Arthuro Godoy	(titlu) c. 15 r.

„Toma Aurel a facut 4 matchuri senzaţionale şi il am in vedere pentru un match cu Lou Salica...“

...ne scrie Lew Burston, managerul

Ne-a sosit ieri, cu avionul, o scrisoare din America. E dela Lew Burston, managerul lui Toma Aurel.

Scrisoarea nu conţine numai lucruri bune. Amănuntele referitoare la raporturile dintre Toma şi Milică Teodorescu sunt, desigur jenante.

Cei doi boxeuri — temperamente impulsive — s'au certat la Paris şi de atunci există între ei o continuă animozitate.

Dar Lew Burston aduce câteva informaţii preţioase. Toma Aurel a făcut patru matchuri senzaţionale, este în formă şi are oferte interesante. Iată scrisoarea :

Am primit adresa, la care vă scriu, împreună cu o rugăminte dela Toma Aurel, de a vă scrie.

Aurel a citit în gazetele româneşti că Teodorescu a scris minciuni acestor gazete, despre el, Toma. Şi Aurel mi-a cerut ca să vă expun eu tot adevărul.

Când Aurel a boxat cu Weiss la Berlin, a fost nevoit să abandoneze lupta în rondul 11, datorită faptului că îşi rupsese mâna stângă în timpul luptei. Indată după match, Aurel a părăsit Europa şi a venit la New-York, la mine.

Mâna sa era într'o stare proastă, când a sosit în Statele Unite şi a trebuit ca eu să-l duc la chirurgi americani, cari i-au operat mâna şi i-au aranjat oasele rupte, care se tămăduiseră prost. A trebuit să aşteptăm două luni şi jumătate până când mâna s'a vindecat bine de tot, şi asta este singura cauză că el n'a boxat atâta vreme.

Aurel n'a avut NICIODATA şi NIMIC la ficat, şi nici la alt organ asemănător.

I-a fost mâna bolnavă, aceasta e adevărul şi nimic altceva, decât că i-a fost mâna bolnavă. Şi dece Teodorescu scrie minciuni ziarelor din România şi-l ponegreşte pe Aurel, este ceva ce nu pot pricepe. Şi, vă asigur că dacă Teodorescu vă va mai scrie şi vă va mai spune altceva decât că Toma a avut mâna ruptă, nu vă va spune adevărul.

De când i s'a vindecat mâna, Aurel a boxat de patru ori, patru matchuri senzaţionale. Şi îl am în vedere pentru un match cu Lou Salica, învingătorul urmând să fie declarat campion mondial, de „New-York State Athletic Commission.

Toma Aurel, în acest moment, este într'o perfectă stare fizică şi ofertele ce i se fac sunt bune. Şi orice altă informaţie cu privire la el este o minciună goală, sfruntată, speră că veţi ierta tonul acestei scrisori, dar îmi este foarte neplăcut să aflu că au circulat atâtea minciuni despre Toma Aurel, la Bucureşti, spuse de Teodorescu.

Cu cele mai bune sentimente şi cele mai bune urări, rămân al dv.

Lew Burston

Şi Italia va fi invitată în Cupa Balcanică de box amator !

Jugoslavia a răspuns : este de acord cu înfiinţarea competiţiei

Intr'unul din numerile noastre trecute am scris de proectul d-lui Şt. Buzdugan, acela al înfiinţării Cupei Balcanice de box amator.

Revenim astăzi cu câteva amănunte foarte interesante.

ŞI ITALIA !...

In proectul d-sale, d. Şt. Buzdugan vrea să organizeze Cupa Balcanică nu numai cu Iugoslavia, Bulgaria, Grecia, Turcia şi firește, cu România, ci şi cu Italia, care — desigur — va accepta să participe.

STATUTUL ESTE GATA

D. Buzdugan a redactat zilele trecute textul proectului de statut al competiţiei, proect care urmează să fie trimis celor cinci federaţii. Mai întâi însă, acest proect trebue să treacă prin comitetul federal al F. R. Boxului, căci poate acesta vrea să-i aducă unele corectări.

S,AU TRIMIS ADRESELE ŞI AU INCEPUT SA SOSEASCA RASPUNSURI

Adresele au şi fost expediate la Belgrad, Sofia, Atena şi Ankara şi zilele acestea va fi expediată una şi la Roma.

Dela Belgrad s'a primit răspunsul. Forul iugoslav s'a declarat de acord, principial, cu înfiinţarea Cupei Balcanice.

Celelalte răspunsuri sunt aşteptate zilele acestea şi desigur că vor fi afirmative şi ele, date fiind condiţiunile foarte avantajoase în care urmează să se dispute Cupa Balcanică.

LUCRARILE INTRERUPTE !

Lucrurile au mers bine până eri şi promiteau să fie terminate cu succes, când a survenit o surpriză.

D. Şt. Buzdugan a fost concentrat, astfel că d-sa a fost silit să-şi întrerupă lucrările.

Turcia vrea să joace cu Ungaria

MLSz a primit o invitaţie din partea federaţiei turceşti. Federaţia din Ankara ar fi vrut să organizeze un match Ungaria—Turcia la 16 Martie. Cum însă calendarul ungurilor este încărcat în sezonul de primăvară, forul pestan a răspuns negativ, dar a promis că eventual îşi va putea trimite echipa în cursul lunei Decembrie.

Au fost înfiinţate două noui competiţii de tennis : „Trofeo U 42“ şi „Cupa Dunării“

Delegaţii rederaţiilor de tennis ale Italiei, Iugoslaviei şi Ungariei s'au întrunit Joi seară la Budapesta pentru a stabili regulamentul şi datele competiţiunii de tennis „TROFEO U 42“, donat de federaţia italiană.

După elaborarea regulamentului, delegaţii au stabilit datele întâlnirilor din anul acesta. aI'tă-le :

Ungaria—Italia la 11—13 Mai la Budapesta.

Iugosalvia—Italia la 17—19 Mai la Zagreb.

Ungaria—Iugoslavia la 24—26 Mai la Budapestă.

Italia—Iugoslavia la 7—9 Iunie la Milano.

Italia—Ungaria la 6—8 Septembrie la Varese.

Iugoslavia—Ungaria la Zagreb la o adtă care va fi stabilită ulterior.

Competiţia se va disputa după sistemul „Cupei Europei Centrale de tennis“, adică patru simpluri şi două dubluri.

In acelaş timp cu jocurile cari se vor disputa pentru „Trofeo U 42“, se vor juca şi matchurile pentru „Cupa Dunării“, care se va juca după sistemul „Cupei Davis“.

Această nouă competiţie a fost înfiinţată tot cu prilejul consfătuirei dela Budapesta şi va fi dotată de federaţia iugoslavă.

Societăţii Anonime „Universul“, Bucureşti, Str. Brezoianu No. 23—25 — România

Taxa poştală plătită în numerar conform aprobării dir. generale p. t. t. nr. 24.464/939

2 LEI

UNIVERSUL

Sport

8 PAGINI

49 - 1940

Redacţia şi Administraţia: Palatul „UNIVERSUL" str. Brezoianu 23—25. Telefon: Centrala 3.30.10; Redacţia 4.21.81. Redactor responsabil EUGEN DUMITRESCU

Proprietar: „Universul", S. A.
Adm.-delegat: STELIAN POPESCU
Inscris sub No. 167, Trib. Ilfov

Nr. 49. — Anul III ● BUCUREŞTI. — Joi 22 Februarie 1940

ABONAMENTE:
Pentru grupări sportive 1000 lei anual

1 an LEI 500
6 luni LEI 270
3 luni LEI 150

F. R. Box a hotărît:

Campionatele amatoare inter-regionale se dispută până la 11 Martie

—Programul a fost alcătuit— „Naţionalele" vor avea loc la sfârşitul lunei Martie

In numerile noastre trecute am scris că regiunile de box, una după alta, s'au declarat de acord ca inter-regionalele să se dispute între 20 Februarie şi 4 Martie şi s'au oferit cu organizarea lor.

F. R. Box, imediat după ce a intrat în posesia răspunsurilor tuturor regiunilor, a luat o hotărîre definitivă.

DATA INTER-REGIONALELOR

Şedinţa comisiei amatorilor s'a ţinut Luni seară, când s'a pronunţat asupra campionatelor inter-regionale.

Comisia a decis ca aceste competiţiuni să se dispute până la 11 Martie, dată la care rezultatele trebuesc făcute cunoscut F. R. Boxului.

PROGRAMUL

Deasemenea, aceeaşi comisie a fixat programul şi a desemnat organizatori:

Bucegi—Dobrogea, la Constanţa.

Banat—Ardeal, la Timişoara.

Dunărea de Jos—Bucovina, la Galaţi.

Cum se vede, s'a avut în vedere în primul rând evitarea deficitelor şi, în consecinţă, imperechierile au fost astfel făcute încât cheltuelile să fie mici.

CAND SE DISPUTA „NAŢIONALELE"

In ce priveşte campionatele naţionale amatoare, deocamdată nu s'a luat nici o hotărîre definitivă.

Principial s'a stabilit ca „naţionalele" să se desfăşoare la sfârşitul lunei Martie. Datele precise însă, cum şi amănuntele de organizare nu au căpătat o formă definitivă.

Sigur este că vor avea loc la Bucureşti, într'o sală care urmează să fie aleasă şi obţinută.

O fază din matchul Venus—F. C. Ploeşti: Sfera se pregăteşte să-l atace pe Ştefănescu

In timp ce grupările din provincie cer amânarea jocurilor de Duminică din cauza zăpezii

Echipele divizionare din Bucureşti se antrenează cu înfrigurare

Plecarea lui Constantin Tănăsescu în Italia a devenit problematică

Am fost informaţi în cursul zilei de eri, că plecarea excelentului nostru jucător de tennis Constantin Tănăsescu în Italia a devenit problematică, pentru simplul motiv că „Costică" este concentrat.

Federaţia de tennis depune actualmente mari eforturi pentru a-i putea obţine un concediu.

Se pare că intervenţia forului de specialitate va avea succes, întrucât, în definitiv foarte puţini sportivi români au reuşit să facă o propagandă mai bună sportului nostru decât Constantin Tănăsescu.

Reamintim doar, că Tănăsescu a câştigat în cursul anului trecut 12 campionate în Anglia, 4 campionate pe Coasta de Azur şi 2 campionate în Italia.

Obţinerea unor asemenea performanţe nu stă la îndemâna oricui şi deaceia lipsa lui Tănăsescu ar fi desigur resimţită de tennisul românesc, care mulţumită lui căpătase anul trecut o nescontată strălucire.

Ploeşteanu şi Orza antrenaţi special de Ianossi

Campionul naţional pe anul trecut, Venus, va juca Duminecă după amiază în Capitală primul match al returului cu Amefa din Arad. In vederea lui, ca şi a celor cari vor urma, bucureştenii se pregătesc cât se poate de atent şi serios, în dorinţa de a-şi apropia din nou titlul ce-au cucerit atât de uşor anul trecut.

Eri după amiază, Venus a făcut din nou un sever antrenament în care accentul principal a fost pus pe condiţie.

PATRU ABSENŢI

Au participat la antrenament următorii jucători:

David, Sfera, Lupaş, Demetrovici, Orza Ploeşteanu, Humis, Bodola, Petea, Iordache, Carciog, Cearughin şi Vladimirescu.

Au lipsit deci: portarul Ior-

(Continuare în pag. 2-a)

Condiţie fizică şi un match la două porţi... ...iată ce a făcut ieri Juventus

La Mogoşoaia, Juventus a făcut un antrenament complet: condiţie fizică şi un match la două porţi.

Sub conducerea lui Braun, roş-albaştrii au lucrat intens.

O singură constatare nefavorabilă: nu au fost toţi jucătorii.

Motivele sunt diverse.

Se crede însă că în matchul cu Ripensia echipa va putea să se prezinte în formaţie completă.

Eri au fost prezenţi numai Sadowsky, Endreffy, Dragomirescu, Petrescu, Brandabura, Oană, Prassler, Dunăreanu, Palmer şi Şinko.

S'au făcut la început — timp de 50 de minute — sprinturi, curse de fond, ştafetă şi exerciţiile de gimnastică ale grupei fundamentale.

S'a jucat apoi un match la

(Continuare în pag. 2-a)

150 de minute de antrenament variat şi tare la Giuleşti Fără Auer!...

„Frumoasele zile" au trecut pentru jucătorii Rapidului.

Pentrucă Schaffer este un antrenor aspru. El nu e de părere că antrenamentele trebuesc să fie numai câteva momente plăcute.

O dovadă: antrenamentul de ieri, care a durat nici mai mult nici mai puţin de 150 de minute.

Feroviarii s'au antrenat ieri timp de două ore jumătate, într'un ritm uluitor.

Nota caracteristică: s'a făcut foarte mult control al balonului.

Au participat toţi jucătorii. Schaffer nu admite nicio absenţă, care să nu fie motivată de el sau de medicul clubului.

(Continuare în pag. 3-a)

Football Football Football Football Football Football Football

Districtualele continuă
să se pregătească în mod serios

Grupările districtuale — cari reiau activitatea Duminică — vor continua antrenamentele săptămâna aceasta.

Evident că pregătirile se vor face cu mai multă strictețe ca până în prezent și sperăm să vedem la lucru echipe bine puse la punct.

METALOSPORT S'A ANTRENAT CU DOI ANTRENORI

O echipă care-și dă interesul în adevăratul sens al cuvântului este Metalosport

In afară de pregătirile minuțioase, făcute în cursul iernii „metalurgiștii" continuă să-și pună echipa la punct cu strictețe

Eri după amiază cei doui antrenori Stanciu și Lazăr au fost prezenți pe terenul Velodrom, unde au condus ultimele pregătiri în vederea matchului de Duminică.

Au fost prezenți toți jucătorii cu excepția lui Zăinescu, Andreescu și Fănel Dumitrescu.

Absența lor este justificată, deoarece cu toții sunt militari.

Ceilalți jucători au fost prezenți la ora fixată, executând cu strictețe exercițiile dictate de antrenori.

Tot timpul antrenamentului a domnit o disciplină demnă de această grupare.

S'au executat exerciții de condiție fizică de suflu, iar 40 de minute s'a jucat la două porți cu balonul.

Conducătorii sunt mulțumiți de randamentul pe care-l dau jucătorii și așteaptă cu optimism matchul de Duminică cu A.S.C.A.M.

Joi după amiază va avea loc un ultim antrenament în urma căruia va fi alcătuită și echipa.

Tot Joi urmează să se antreneze și cei trei absenți de eri.

SOCEC LAFAYETTE SE ANTRENEAZA LA TURDA

Echipa „librarilor" continuă pregătirile pe arena dela Ghencea. Condiția și forma jucătorilor am constatat-o în matchul public susținut săptămâna trecută.

Conducerea ține cu orice preț ca echipa să termine campionatul în același loc de cinste, -unde se găsește.

In acest sens au fost convocați pentru astăzi după amiază pe arena Turda absolut toți jucătorii.

LA MOGOȘOAIA A S. DISTRIBUȚIA FACE ACELAȘ LUCRU

Leaderul categoriei a II-a, nu se desminte nici în acest nou sezon.

Pe terenul dela Mogoșoaia, care este perfect practicabil, „petroliștii" vor continua astăzi pregătirile.

Sperăm că vor fi prezenți toți jucătorii și antrenamentul va fi reușit.

Echipa pentru campionat va fi alcătuită la începutul lunii viitoare și sperăm că va rămâne cea veche.

Tot astăzi se mai antrenează și A.G.E.R. pe terenul Giulești.

Condiție fizică și un match la două porți...
iată ce a făcut ieri Juventus

(Continuare din pag. I-a)

două porți, două reprize de câte zece minute.

Echipele? Vecinica luptă între Japonia și China.

In concordanță cu realitatea politică, a învins și la Mogoșoaia China.

Scorul, destul de categoric, a fost 3:0. Realizat de Dunăreanu, Brandabura și Oană.

Iată cele două formații :

CHINA : Eraclide, Petrescu I, Dragomirescu, Endreffy, Prassler, Brandabura, Oană, Braun, Dunăreanu, Dumitrache.

JAPONIA : Sadowsky, Tătar, Petrescu, Onete, Palmer, Bucurescu, Șinco, Dory.

Mâine, — ultimul antrenament înainte de matchul cu Ripensia. Juventus joacă cu Olympia un match de nouăzeci de minute.

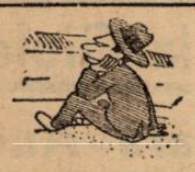

O nouă conferință la școala națională de antrenori

Programul Școalei Naționale de Antrenori prevede ca în fiecare Joi să se ție o conferință pentru pregătirea elevilor antrenori.

Conferențiarii sunt solicitați dintre cele mai de seamă personalități din lumea noastră intelectuală și sportivă.

Joi 22 Februarie a. c. orele 17 va conferenția d. căpitan Popescu Eugen din Straja Țării. D-sa va vorbi despre **„Straja Țării și sporturile de inițiativă privată"**. Date fiind cunoștințele pe care le posedă în această materie, pasiunea pe care a pus-o și o pune întotdeauna pentru sport, datele noui și foarte interesante despre mișcarea sportivă la noi, prelegerea este așteptată cu un viu interes.

Conferința se va ține la A. N. E. F. Str. Maior Ene și pot asista toți acei care doresc să se documenteze asupra sportului românesc.

Ploeșteanu și Orza antrenați special de Ianossi

(Continuare din pag. I-a)

dăchescu, fundașul Negrescu, Juhasz și minusculul Ene.

DE ȘASE ORI TURUL TERENULUI

După cum am arătat la început, accentul principal al antrenamentului de eri a fost pus pe exercițiile de condiție fizică, ce au durat peste 30 minute și au fost extrem de variate.

S'a început prin ocolirea terenului, în fugă din ce în ce mai repede, exercițiu ce a fost executat de 6 ori.

S'a trecut apoi la exerciții de gimnastică suedeză, de mlădiere, sprinturi, sărituri și coardă.

PLOEȘTEANU ȘI ORZA, ANTRENAȚI SPECIAL

După aceea a început antrenamentul cu balonul. S'a tras la o poartă — apărată cu mult brio de... Lupaș — și în același timp Janossy s'a ocupat în mod special de Ploeșteanu și Orza, cari au fost reînvățați să joace împreună.

Viitorul antrenament se va face Joi după amiază la ora 15 și va avea același program ca cel de eri.

Delegații federali ai jocurilor divizionare de Duminică

Comisiunea Campionatului național a numit următorii delegați federali la jocurile divizionare de Duminică :

BUCUREȘTI

Venus—Amefa, delegat federal d. dr. Șoimu Minculescu.

Juventus—Ripensia, delegat federal d. C. Burduloiu.

CLUJ

Victoria—Unirea Tricolor, delegat federal d. dr. Ioan Brate.

GALAȚI

Gloria C.F.R.—F.C. Rapid, delegat federal d. maior Veținanu.

REȘIȚA

U.D.R.—F.C. Carpați, delegat federal Cornel Roșu.

TIMIȘOARA

C.A.M.T.—Sportul Studențesc, delegat federal d. ing. Surlașiu.

CONVOCARI

● F. C. Rapid convoacă echipa de juniori Miercuri 21/II/940 pe terenul Giulești, la ora 15, pentru antrenament și pentru noile legitimări. Toți jucătorii vor aduce 4 (patru) fotografii, extractul de naștere sau biroul populației.

● METROPOLA convoacă pentru astăzi Miercuri la orele 14 jum., toți jucătorii secției de football, în vedeera antrenamentului. Orice lipsă va fi aspru sancționată. Toți jucătorii vor aduce actele de naștere sau buletinele dela Biroul populației.

● A. G. E. R. roagă pe toți jucători săi a trece pe la sediul clubului în calea Victoriei No. 29 Etaj II între orele 10 și 12 dim. și 18—20 seara în vederea fotografierei și semnări foilor de legitimare pentru scoaterea noilor legitimări.

● A. S. DISTRIBUȚIA convoacă azi la orele 14,30 pe terenul dela Mogoșoaia, în mod obligatoriu, neadmițându-se nici o absență, pentru antrenament, jucătorii :

Boghiu, Coltor, Brezoiu, Kizer, Zamfir, Busuioc, Sachelarie, Flamaropol, Vasiliu, Nicu Vasile, Câmpeanu, Nelu, Szillard, Lupu, Drăgan.

*

In vederea începerii campionatului Duminică 25 Februarie 1940, se convoacă pentru azi 21 Februarie la orele 14,30 pe terenul dela Mogoșoaia următorii juniori :

Andrei, Dimcea, Epureanu, Tulea, Alecu Paul, Gherghinescu, Georgescu R., Vasiliu Gh., Cristea, Florescu, Sandu, Arcadie, Moțica, Gornea, Cornel Marinescu, Iosif Mihail, Ionescu Liviu, Ionescu Constantin.

Se atrage atențiunea că nu se admite nici o absență.

Jucătorul Sandu Andrei se va prezenta de urgență la sediul asociației.

● A. S. ROMANA convoacă pentru Miercuri 21 c., la orele 7½-8 seara în str. Răspântiilor nr. 35, pe toți jucătorii săi, pentru a li se face importante comunicări în vederea matchului de Duminică.

● CICLOP convoacă Vineri 23 Februarie, ora 8.20 seara în str. Vasile Lascăr 109, toți membrii comitetului.

La ordinea zilei fiind chestiuni ce privesc bunul mers al grupării, membrii sunt rugați a nu lipsi sub nici un motiv; cei ce vor absenta vor fi considerați că se desinteresează de grupare și ca atare vor fi înlocuiți din comitet, prin cooptare de noui membri.

Tot odată se pune în vedere jucătorilor cari nici până în prezent nu au depus fotografiile și actele necesare pentru scoaterea noilor legitimări, să se prezinte neapărat cu ele la ședința comitetului. Contrariu, sunt pasibili de sancțiuni.

Ședința va fi prezidată de d. avocat Ștefan Șerbănescu, președintele de onoare.

● CICLOP, convoacă Miercuri 21 Februarie, ora 15 pe toți jucătorii pe terenul S.T.B. la primul său antrenament ce se va face sub conducerea d-lui Rafinschi.

● A.G.E.R. convoacă pentru azi Miercuri 21 Februarie, la ora 3 p. m., la podul Grand, pe toți jucători săi, la un antrenament general în vederea jocului oficial de Duminică 25 Februarie c.

Iar în fiecare zi, poate veni spre a ridica bonul de fotografiat dela sediu din cal. Victoriei 29, etaj II între orele 10-1 și 20-21.

● Asociația „COLȚEA", secția de foot-ball, reluând activitatea, convoacă pe toți jucătorii primei echipe și juniorii la arena Unirea-Tricolor (Obor) pentru ziua de Vineri 23 Februarie, ora 2 d. a. precis, când se vor face și importante comunicări.

Jucătorii cari n'au adus încă actele necesare pentru scoaterea noilor legitimări să le aducă neapărat, predându-le delegatului spre cele legale.

Sunt convocați în special: Bădulescu D., Birghilescu N., Crafcescu Gh., Volodin Ioan, Pavelescu Z. Pavel, Humiță Theodor, Stoenescu Mihail, Bogdan Petre, Georgescu Traian, Grigore Ștefan Bugă, Rădulescu Andrei, Crețu Gheorghe, Tăbăcaru Eugen, Mihalcea, Militaru, Manole, Dumitru, Păunescu, Dumitrescu, Ardeleanu, Mihăilescu, Dinu Constantin, Petroianu, Codea, Sandu, Barbu Nicolae, Mirică Mihai, Preda Niculae.

Arbitrii optimilor de finală ale Cupei României

Comisiunea centrală a arbitrilor a delegat cu conducerea jocurilor din Cupa României care se vor disputa la 27 Februarie, următorii arbitrii :

BUCUREȘTI

Venus—Carmen, arbitru d. E. Kroner (București).

Unirea Tricolor—F. C. Ploești, arbitru d. Vartolomeu.

CONSTANȚA

A. S. C.— F. C. Rapid, arbitru Ionescu Țope.

TIMIȘOARA

C.A.M.T.—Sp. Studențesc, arbitru d. dr. Russu Gabriel (Cluj).

BRAȘOV

Metrom—Dragoș Vodă, arbitru d. Viorel Tănase (Sibiu).

SATU MARE

Olimpia C.F.R.—F. C. Brăila, arbitru d. Ciurel (Cluj).

CLUJ

Victoria—Industria Sârmei, arbitru d. Soran Augustin (Oradea).

BAIA MARE

F. C. Carpați—S.S.M.R. arbitru d. A. Huniade (Baia Mare).

SPECTACOLE

Teatre

OPERA: Luiza

NAȚIONAL: D. și D-na Dodswor

STUDIO: Fata dela mansardă

REGINA MARIA: Nuca de cocoș

SARINDAR: D-șoara Butterfly

MUNCA ȘI VOE BUNA: Vreau să muncesc

COMOEDIA: Taifun

SAVOY: Radio Tănase

ALHAMBRA: Premieră: Alhambra în floare

LIGA CULTURALA: Prometeu înlănțuit

ALHAMBRA BABY (Pas. Comoedia): Alhambra Cocktail

TEATRUL ATELIER (11 Iunie 23): Relache

Cinematografe

SCALA: Copilașul Domnișoarei și jurnal Paramount.

ARO: „Femei" cu Schearér și Journal

CAPITOL: Viața e un joc și jurnal Fox și U. F. A.

TRIANON: Andy Hardy milionar, jurnal francez de război și jurnal Paramount nou.

CARLTON: Fugara și jurnal Fox

REGAL: Rivala și Jurnal Paramount.

SELECT: La capătul pământului.

FEMINA: Dincolo de ziduri.

A.R.P.A.: Comoara din insula piraților, partea I-a.

PALAS BULEVARD: Tarzan în exil și Domnul și d-na detectiv.

ROXY: Țara fără femei, jurnal Ufa și Fox.

ELISEE: Iarmarocul și jurnal Paramount.

FORUM : Carnavalul Alb și Andy Hardy Cowboy.

OMNIA : Jesse James Brigandul și Femei în Alb.

RIALTO: Serenada primăverii și Viață fără griji.

AIDA: Orașul blestemaților și Lordul Jeff.

AMERICAN: Plăcerea nebunilor și Prietena noastră moartea.

BIZANTIN : Albă ca zăpada și Femeia diabolică.

BARCELONA : Oameni de mâine și Valetul și Contesa.

COTROCENI: Cei trei Muschetari, Crima din linia Maginot și jurnal

CARMEN: Jesse James (Brigandul) și A noastră este noaptea.

DICHIU : Cei trei mușchetari și Câinele din Baskervilles.

DIANA : Stan și Bran Eroi fără voe și Parada nebunilor.

DACIA : O fată bătrână și Katerina cea mică.

EDISON : Uraganul, Stan și Bran eroi și trupa Georgescu-Iași.

FLORIDA : Paradisul pierdut și Aloma.

FRANKLIN : Cazacii și Paradisul îndrăgostiților.

GLORIA : O fată căzută din cer, Olimpiada sovietică 1939 și jurnal.

GRAND: O fetiță delicioasă și Taina ocnașului.

ILEANA: Diavolii roșii, operă completă.

IZBANDA : Drapelul și Linia Siegfried.

LIA: O noapte de pomină și Iluzii.

LUCIFER : Union Pacific și Țiganii.

LIZEANU: Parada tinereții, Stan și Bran în Fra Diavolo.

MARNA: Pumnul de fier; Adio Mister Chips și Trupa de reviste Titi Mihăilescu.

MARCONI: Se aprind făcliile, Miss Catastrofa, jurnal, trupa de reviste și comedii D'Ayol.

MILANO : Țiganii și Un înger de fată.

MIORIȚA : Antanta cordială și jurnal.

MODEL: Bengali și Bulu (Tigrul alb).

NERO: Ea și El și Te'nvăț eu minte

NONI : De aș fi rege, Tura zeița junglei.

NISSA: N'am să te uit niciodată și Părinții de azi.

ODEON : Când felinarele se sting și Evadatul din Alcatraz.

PACHE : Cântecul eroilor, Lordul Jeff și jurnal Fox.

PAX: Penitenciarul și Vacanță.

PARIS: Cei trei Muschetari și Oameni de sacrificiu.

RAHOVA: Antanta cordială și 2 complectări colorate.

REX : Aventurile celor trei muschetari (operă completă).

SPLENDID : Sclavii vieții și Maharadjahul din Horivoud.

TOMIS: Antanta cordială; Imblânzitorul de lei și jurnal Fox.

TRIUMF : Jertfa supremă și Fată bătrână.

UNIREA: Câinele din Baskervillet și Poveste tristă.

UNIC: O noapte de pomină și Iluzii.

VOLTA BUZEȘTI : Vladia Korsakov și Insula văduvelor.

VENUS: Shirley salvează America; Drumul spre frontieră și Flota Britanică.

OLGA : Paradisul pierdut și Eu sunt legea.

VERGU : Cei 7 eroi și Frații Rita șomeri.

Football Football Football Football Football Football Football

Toate cererile de amânare ale grupărilor: C.A.M.T., Victoria, Ripensia şi Gloria C.F.R. au fost respinse de F.R.F.A....

...Astfel că returul Diviziei A începe sigur Duminică

Timpul defavorabil care se menţine în întreaga ţară, cum şi faptul că unele grupări divizionare A — neputând începe antrenamentele din vreme — au introdus la F.R.F.A. cereri de amânare, a făcut ca multă lume să se întrebe dacă va începe sau nu Duminică returul.

Chiar şi unii oficiali şi-au pus această întrebare, mai mult au avut aerul, măcar, că sprijină cererile de amânare.

*

De pildă, eri la prânz la federaţie s'au produs pledoarii adevărate, s'a arătat că numai C. A. M. T., Victoria, Ripensia şi Gloria C. F. R. au făcut cereri de amânare, dar sunt de acord cu ele alte cinci grupări: Sp. Studenţesc, Unirea Tricolor, U. D. R., A.M.E.F.A. şi Carpaţi, adică chiar dintre adversari.

Argument care fusese decisiv pentru unii.

*

Dar federaţia şi-a spus de mult cuvântul. Programul de primăvară este astfel alcătuit în cât o singură amânare ar produce mari perturbări, fie în campionat, fie în Cupa României.

Dealtfel, grupărilor li s'a pus în vedere din timp că returul va începe sigur la 25 Februarie.

Şi apoi, ne permitem să arătăm — fără a face vreo imputare cuiva — că echipele din Bucureşti s'au antrenat pe ninsoare, la multe grade sub zero şi pe un teren cu ghiaţă...

*

In sfârşit, cererile celor patru grupări au fost rezolvate de însuşi preşedintele federaţiei: de d. gen. Gabriel Marinescu.

D-sa a respins aceste cereri astfel că returul începe Duminică în mod irevocabil.

*

Fie vorba între noi, însă, F. R. F. A. ar fi dorit să amâne reluarea campionatului. Pentru că vede că grupările şi jucătorii sunt siliţi să facă eforturi prea mari.

Dar cine poate garanta că la 3 sau 4 Martie timpul va fi altfel decât acum?...

Şi atunci, să fie necesară o nouă amânare?...

*

Tot ceeace se cere deocamdată cluburilor este un efort în plus ca răspuns la grija pe care o are şi o va avea federaţia faţă de ele.

„Victoria lui F. C. Carpaţi e meritată dar scorul e exagerat"... ne-a declarat P. Steinbach

Comportarea Olympiei la Baia Mare, în matchul cu F. C. Carpaţi a fost o surpriză pentru toată lumea.

Şi o surpriză plăcută, căci rezultatul şi mai ales jocul furnizat de bucureşteni au dovedit că rejucarea era normală.

„Matchul nul dela Bucureşti n'a fost un accident..." au recunoscut sportiv jucătorii şi conducătorii dela Baia Mare.

O DECLARAŢIE A LUI STEINBACH

Şi pentru a înţelege cât mai bine ce a fost la Baia Mare am stat de vorbă cu Petre Steinbach, antrenorul Olympiei.

„Victoria este incontestabil meritată, ne-a declarat el.

Nici nu puteam avea pretenţii. Pe lângă faptul că veneam după un drum extrem de obositor să jucăm cu o echipă mare, ne-am prezentat în condiţii atletice minore.

In timp ce F. C. Carpaţi s'a antrenat regulat timp de o lună şi jumătate şi avea chiar multe matchuri la două porţi, noi veneam cu câteva antrenamente de condiţie şi cu cinci jucători lipsiţi total de antrenament.

Scorul a fost însă exagerat. Pentrucă puteam marca şi noi cel puţin două goaluri.

Las la o parte forma acestui excepţional Hevessy.

Dar Cireş a tras peste bară când era singur în faţa porţii. Crăciunescu a tras în bară iar Ghidali a scos cu genunchiul o mingie după tuşe trasă puternic de Stoian.

Ceea ce mă bucură mai mult este însă modul cum a jucat echipa în ansamblu.

Şi în această direcţie am jucat dela egal la egal cu Carpaţi, echipa No. 1 a jocului de ansamblu.

Partida aceasta mi-a dat o totală încredere în viitor. O echipă, care a jucat aşa cum a jucat Olympia la Baia Mare.

După antrenamentul sumar, pe care l-a făcut, nu poate pierde campionatul.

De altfel, au recunoscut şi jucătorii lui Carpaţi, cari ne-au felicitat fără rezerve".

Seriozitatea technică a lui Steinbach face inutil orice comentar.

Cu atât mai inutil cu cât tot ce ne-a spus el ne-a fost confirmat şi de... Baia Mare.

Matchurile Venus - A.M.E.F.A. şi Juventus - Ripensia au fost cuplate pe terenul din Splaiu

Reluarea campionatului naţional nu a fost amânată. Aşa dar Duminică vom putea vedea matchuri de campionat.

Şi prima etapă programează în Capitală următoarele două matchuri interesante:

Ripensia—Juventus.
A.M.E.F.A.—Venus.

Ceea ce este mai important însă, e faptul că spectatorii bucureşteni vor putea să le vadă pe amândouă.

Pentrucă ele au fost cuplate. Tratativele începute Luni seară au fost încheiate ieri în mod definitiv.

Programul cuplat din Splaiu va începe la ora 13,45, cu matchul Juventus-Ripensia.

Nu se poate spune că reluarea campionatului nu se face printr'un regal sportiv.

Căci cele două matchuri vor da loc la lupte interesante.

Calendarul internaţional al Germaniei nu cuprinde jocul cu România

Ziarele germane, sosite în ultimele zile în Capitală, publică programul internaţional al Germaniei pe anul 1940.

Reichul are perfectate până acum următoarele jocuri:

7 Aprilie Berlin: Germania—Ungaria.

14 Aprilie Viena: Germania—Jugoslavia.

5 Mai Milano: Italia—Germania.

9 Iunie Kopenhaga: Danemarca—Germania.

Matchul cu Danemarca a fost perfectat de curând, în urma insistenţelor depuse de federaţia daneză.

Cât priveşte jocul cu Ungaria, el fusese fixat iniţial la 27 Martie. Ungurii au cerut însă schimbarea datei, deoarece aveau perfectată o întâlnire cu Elveţia, tot pentru luna Martie.

După cum se vede, matchul cu noi nu este trecut în calendarul de mai sus. Reamintim că federaţia germană ne-a propus data de 30 Iunie dar F.R.F.A. n'a dat încă un răspuns definitiv.

150 de minute de antrenament variat şi tare la Giuleşti Fără Auer!...

(Continuare din pag. I-a)

Dar nu s'a antrenat Auer, care a stat însă tot timpul pe tuşe, fiind serios răcit.

Şedinţa a început cu exerciţii de gimnastică şi sprinturi, pentru condiţie fizică.

A urmat apoi un îndelung şi variat antrenament de mingie.

Primele teme: pase în adâncime şi pase laterale.

S'a accentuat foarte mult asupra „găurilor": trecerea mingiei printre doi adversari, în direcţie perpendiculară pe poartă.

„Numărul" următor: joc de cap. In cerc sau doi câte doi, feroviarii au arătat că stăpânesc destul de bine... aerul.

Un antrenament special de degajări în lungime au făcut fundaşii Marton şi Lengheriu, în timp ce portarii s'au antrenat între ei.

Până când au trecut, pe rând, să apere poarta asediată cu excepţională precizie de linia de atac în bună dispoziţie de shoot.

In sfârşit, antrenamentul s'a terminat la ora 6.

Mâine se va juca la două porţi şi se va face şi echipa pentru matchul cu Gloria.

Plecarea la Galaţi a fost fixată pentru Sâmbătă.

Comisiunea Cupei României se întruneşte azi

Astă seară la ora 20 se va întruni la federaţia de football comisiunea Cupei României pentru a pune la punct ultimele amănunte în vederea turului final al competiţiei, care începe Marţi 27 Februarie cu optimile de finală.

Noua aripă dreaptă a Sportului Studenţesc: Tudor-Mihăilescu anunţă lucruri excepţionale

Poate fi verificată azi pe Splaiu în matchul cu Carmen

Incă un match de fotball. Şi un match interesant.

Pe Splaiu, la ora 3, Sportul Studenţesc şi Carmen.

Universitarii, îşi verifică pentru ultima oară formaţia, care va juca la Timişoara cu C.A.M.T. pentru campionat şi cupa României.

Va fi un joc frumos.

Sportul Studenţesc s'a antrenat complet; un program naţional, care a fost urmat întocmai cu o punctualitate remarcabilă.

Astfel că nu se poate pune problema technică în echipa studenţească.

Iar Carmen este o formaţie de valoare „divizionară".

Diferenţa dintre cele două echipe este deci destul de mică.

Nu vom asista la una din acele plictisitoare partide de antrenament, în care fiecare minut să evidenţieze o lipsă de natură technică sau atletică.

Ci vom vedea un match amical, destul de disputat în mod sigur plăcut.

TUDOR, O NOUA STEA?

Incontestabil, punctul de atracţie al matchului de azi este noua aripă dreaptă, care va fi încercată astăzi.

Este Tudor dela Gloria din Arad, un jucător fin, cu viteză şi shoot.

Alături de temperamentul lui Mihăilescu ar da liniei de atac o forţă nouă.

Sportul Studenţesc l-a cerut clubului arădean împrumut până în luna Iunie. Arădenii se pare că au acceptat astfel că nu este exclus ca Tudor—Mihăilescu să fie aripa Sportului Studenţesc în returul campionatului.

Formaţia, pe care o vor alinia studenţii în matchul de azi este, după toate probabilităţile. următoarea:

Ghenea, Duce, Mitan; Tache, Drăgan, Beffa; Tudor, Mihăilescu, Constantinescu, Ştefănescu, Gică Popescu.

F. C. Carmen va prezenta următoarea echipă:

Niculae-Röszler, Ţiovilei-Dona, Türk, Silivestru-Gozner, Gică Popescu, Bonaţiu, Ionel Mocîrniţă, Ionescu.

Rezervă: Fabian II.

Football Football Football

Schalke 04 invins in campionatul Germaniei

Duminică în cadrul campionatului Germaniei s'a înregistrat o mare surpriză.

Schalke 04, în repetate rânduri campion al Germaniei, jucând la Bielefeld, a fost învins de echipa Vf. D. Bielefeld cu 3:1.

Iată rezultatele:

V. f. B. Bielefeld—Schalke 04 3:1!

Fortuna Düsseldorf—Wuppertal 3:0.

Schwarz Weiss Essen—Hamborn 07 2:1.

Mühlburg—Mannheim 3:0.

Gelsenkirchen — Wuppertal 13:1.

V. R. Gleiwitz — Preussen Hindenburg 2:1.

WAC-Viena—Tramvaie 7:5.

La Berlin s'a jucat și un match amical, în cadrul căruia Blau Weiss a învins spre surprindere pe Tennis Borussia cu 4-1.

Programul și arbitrii jocurilor oficiale din 25 Februarie 1940

DIVIZIA NAȚIONALA A

Venus—A. M. E. F. A., T. Iliescu (Stăncescu Alex.-Neguț Ioan).

Juventus — Ripensia, Ionescu Tope (Mircea Crutescu-Dojea Ștefan.

CATEGORIA I B

Ager—Adesgo, teren S. T. B., ora 11, Ionescu Ștefan (Firan T.-Dumitrescu M.).

Metropola—Socec, teren Colentina, ora 14.30, Mitran C. (Machițescu-Nicoară).

Metalosport—Ascam, teren Velodrom, ora 11, Feer Niculae (Merăr Vil.-Trandafir D.).

Acsa—Metaloglobus, teren Acsa ora 11, Vebăr Ludovic (Cincheza-Flueraș).

Militari—S.E.T., teren Militari, ora 14.45, Caciuc L. (Mănăilă-Cristofor B.

JUNIORI A

Socec—Rapid, teren Turda, ora 11, Farcaș Carol (Măzăreanu-Vasile Drug).

I. Dărlău—Olimpia, teren Macabi, ora 10, Muscan Jean (Țepeș Virgil-Misarcu I.).

Colentina—Mon. Oficial, teren Colentina, ora 11, Cristea Marin (Zamfirescu I.-Cartoș).

Metropola—Gloria, teren S.T.B ora 9, Mircea Dumitrescu (Burmas-Enescu C.).

Militari—Adesgo, teren Militari, ora 13, Marcus Herman (Mănăilă-Cristofor B.).

JUNIORI C

Distribuția—Turda, teren Biruința, ora 11, Gheorghe Dumitru (Zaharia Margineanu-Popea Victor).

Suter—Colțea, teren Colentina, ora 9, Sfartz Vasile (Baicu Paul-Paul Anastasiu).

Sp. Muncitoresc—Leonida, teren Stadion, ora 11, Capitan Ion (Radu Alecu-Francisc Sabo).

Universul—Acsa, teren Turda, ora 9 Dumitrașcu (Drăghici Rene-Gheorghe Pascu).

Standard—Unirea Tricolor, teren Stadion, ora 9, Ionescu Jean (Lucian Gheorghe - Stanculescu Niță).

CUPA ROMANIEI

27 Februarie 1940

Venus—Carmen, Emil Kroner (Feer Niculae-Muscan Jean).

Unirea Tricolor—F. C. Ploești, (Ionescu Jean-Farcaș Carol).

25 Februarie 1940

Fichet—Standard, teren Iuta, ora 11, Crutescu Mircea (Mitran Constantin-Ștefan Ion).

Delegații federali la optimile de finală ale Cupei României

Reamintim cititorilor delegații federali la optimile de finală ale cupei României:

Venus—Carmen la București, teren Venus, delegat federal d. dr. D. Șoimu Minciulescu.

Unirea Tricolor — F. C. Ploești la București, teren Unirea delegat federal d. Marius Steflea.

A. S. Constanța — F. C. Rapid la Constanța, teren Victoria, delegat federal d. căp. N. Brukner.

C. A. M. T. — Sportul Studențesc la Timișoara, teren Electrica, delegat federal d. Maior Iliescu Zănoagă.

Metrom — Dragoș Vodă la Brașov, teren Arena Municipală, delegat federal d. ing. Ivanovici.

Olimpia C. F. R. —F. C. Brăila la Satu Mare, teren Olimpia C. F. R., delegat federal d. dr. Simion Vasile.

Victoria — Industria Sârmei la Cluj, teren Arena Municipală delegat federal d. dr. A. Buteanu.

Pentru jocul F. C. Carpați-S. S. M. R., delegatul federal va fi desemnat în ședința de astăseară a comisiei Cupei.

Rudy Wetzer antrenează pe Macaby

Am anunțat la timp că Braun nu mai putea să antreneze pe Macaby.

In această situație alb-albaștrii au recurs la serviciile lui Rudy Wetzer.

Internaționalul timișorean a acceptat și a condus ieri primul antrenament.

S'a făcut exerciții de condiție fizică.

Duminică Macaby va juca la două porți, probabil un match amical cu o echipă districtuală.

„Harun al Rașid" al footballului Maghiar

In footballul ungar, se petrec acum lucruri ca în „O mie și una de nopți".

Comisarul guvernului pe lângă federația de football, dr. Pal Gidofalvy, călătorește incognito prin centrele provinciale și caută adevărul și dorințele mulțimii, așa cum făcea la timpul său Harun al Rașid.

Dr. Gidofalvy ia parte — necunoscut — la matchuri, discută cu jucători, cu conducători și spectatori, pentru a-și da seama personal cum stă intr'adevăr footbalul ungar.

BOX

Doi pugiliști români în America

Toma Aurel și Milică Teodorescu nu au de luptat numai cu adversarii lor ci și cu o seamă de condițiuni vitrege

Totuși, până în cele din urmă valoarea lor își va spune cuvântul

Am urmărit activitatea desfășurată în America de cei doi pugiliști români plecați acolo să-și croiască drum spre cele mai invidiate culmi. Destul de mult timp, Toma Aurel și Milică Teodorescu s'au resemnat cu făgăduelile organizatorilor și managerilor yankei, pentrucа în ultimile luni să fie programați alături de oameni de destul de certă valoare.

Phil Furr a fost cel din urmă adversar al campionului mijlociu al României, iar fostul campion european Toma Aurel a înfruntat pe Pablo Dano. Dintre cei doi adversari ai compatrioților noștri, rivalul lui Toma este boxeur de necontestată clasă internațională și unul dintre candidații serioși la titlul mondial al categoriei.

Verdictul de egalitate pronunțat după match și modificat ulterior în favoarea italo-americanului constitue o decizie injustă, prin faptul că chiar ziarele americane au evidențiat superioritatea românului.

Cu Milică Teodorescu lucrurile s'au petrecut aproape pe dos. Dupăce a fost declarat învins la puncte în fața lui Phil Furr, comisiunea de box a statului respectiv a anulat decizia și a aplicat sancțiuni celor cari se făcuseră vinovați de mistificarea rezultatului.

Și într'un caz și în celălalt, boxeurii români au fost cei în jurul cărora au gravitat discuțiunile și dacă lui Milică Teodorescu i s'a făcut, în cele din urmă, dreptate, Toma Aurel a trebuit să plătească cu o înfrângere nemeritată veleitatea de a aduce țărei un titlu mondial.

Compatrioții noștri au, dincolo de ocean, o misiune dintre cele mai grele. Pe lângă faptul că ei sunt puși în situația de a lupta cu adversari cari, sub scutul unor oficiali șoviniști nu ezită să utilizeze un box incorect în care mușcarea adversarului nu este cea mai mare abatere, compatrioții noștri mai au rivali și în cei cari stau în imediata apropiere a ringurilor.

De o bună bucată de timp, boxul american traversează o epocă în care patima pariurilor duce la falsificarea rezultatelor și în foarte dese rânduri bande bine organizate își impun punctul de vedere, producând nemulțumiri și nedumeriri în rândul spectatorilor cari, de bună credință, protestează vehement atunci când intervin asemenea nefaste influențe.

In mod obișnuit, marii promotori nu sunt străini de activitatea acestor bande și în destule ocazii chiar ei sunt cei cari provoacă intervenții oculte. Cazul fostului recordman mondial la aruncarea greutății, vestitul Torrance, este încă viu în amintirea obișnuiților boxului.

Era pe timpul când se căuta omul capabil să aducă promotorilor rețete remuneratorii și Joe Louis nu-și făcuse încă apariția. Atunci, un manager abil s'a gândit la Torrance a cărui masivitate fizică impresiona în mod neobișnuit. Fostul atlet nu corespundea însă cererilor unui match de box. Nu avea suficientă rezistență fizică și, pe deasupra, nu putea să-și conserve decât o repriză, viteza în execuție. S'a recurs atunci la serviciile onor oameni cari, în schimbul unor sume destul de rotunjoare acceptau să ia poziția orizontală chiar dela primul schimb de pumni. Afacerea a mers un timp, conform planurilor regisorilor cari, prin intermediul presei ridicaseră pe Torrance la rangul de candidat la titlul suprem.

Intr'o bună zi însă, un boxeur mai scrupulos căruia i se propusese un match învoit cu fostul recordman mondial a dat lucrurile pe față și diriguitorii pugilismului, luând cazul în cercetare au descoperit toată urzeala. In consecință au descalificat pe vinovați și Torrance a plătit cu faima numelui său, toate oalele sparte. Astăzi, fostul recordman mondial la aruncarea greutății este uitat de toată lumea și nu se mai știe în ce mod își câștigă existența.

De când cu cazul Torrance, aranjatorii de matchuri și-au schimbat tactica, spre a se expune mai puțin. Acum ei nu mai plătesc pe adversarii favoriților lor ci exercită presiuni asupra celor chemați să împartă dreptatea într'un match de box. Și, în cele mai multe dintre cazuri, aceste oculte intervenții au la bază șovinismul, astfel că străinii sunt cei către cari sunt ele îndreptate.

Toma Aurel și Milică Teodorescu nu sunt puși la adăpost de asemenea fortuite mistificări de rezultate, pentru motivul că ei și-au luat reședință temporară în America nu spre a deveni cetățeni ai acestei țări, ci pentru a aduce în patrimoniul României un titlu mondial.

Și-au asumat o misiune dintre cele mai grele, pe care nu o vor putea duce la bun sfârșit decât în cazul când situația boxului american se va îmbunătăți.

Jenny Dumitrescu

Matchul de box dintre amatorii Germaniei și Italiei, se dispută Sâmbătă

Sâmbătă se va disputa la Deutschlandhalle din Berlin matchul de box, dintre reprezentativele amatoare ale Germaniei și Italiei.

In vederea acestei întâlniri echipa Italiei a fost formată astfel: (dela cat. muscă în sus) Nardecchia, A, Paoletti, Cionbolini, Peire, E. Proietti, Zorzenone, Musina și Lazzari.

Dat fiind categorica victorie a italienilor împotriva Suediei (6:1) se anticipează o luptă formidabilă.

Dela F. R. Box

In vederea campionatelor inter-regionale se reamintește organelor regionale că întocmai comunicărilor făcute cu circulara No. 55/940, regiunile organizatoare vor avea obligația întreținerei — masa și casa — a concurenților și însoțitorilor regiunei adverse, iar în ceiace privește transportul acestora la orașul unde are loc întâlnirea, aceasta cade în sarcina regiunilor care fac deplasarea.

F. R. Box va procura certificatele cu reducere de 75% pe C. F. R.

Pentru obținerea lor în timp util, regiunile vor înainta de urgență, tablouri în dublu exemplar cuprinzând numele și pronumele concurenților care fac deplasarea, precum și a însoțitorilor (un conducător, un judecător și un antrenor, de fiecare regiune), cu indicarea distanței ce parcurg pe calea ferată.

Școala de secunzi

Cursurile Școalei de Secunzi încep Joi 22 Februarie a. c., la orele 20, în Sala Asoc. „Tirul" din Splaiul Independenței No. 1.

In consecință, se pune în vedere asociațiilor care au înscriși elevi a-i prezenta la data și ora de mai sus.

Elevii absenți vor fi considerați retrași dela curs.

Break... stop... out...

SALA TURDA s'a mutat din localul său din Bd. Brătianu în fosta sa sală din rotonda Brătianu.

● **Profesionistul Vasile Stoian este convocat de urgență astă-seară între orele 8½—9 la gruparea „Luceafărul" din strada Sabinelor 26, în vederea unui angajament.**

Amatorul Mehedințeanu Aurel e dispus să boxeze în revanșe cu Ion Scărlătescu

Eri ne-a vizitat la redacție, amatorul Mehedințeanu Aurel din gruparea „Turda", recent învins în campionatele amatoare de către Ion Scărlătescu (A. C. T.).

Invinsul ne face câteva declarații privitoare la înfrângerea suferită:

„Doresc să-mi iau revanșa asupra norocosului meu învingător, din campionate.

„Sunt dispus să-l întâlnesc în orice gală, care va avea loc fie în provincie fie la București, dorința mea fiind să arăt încă odată cine e mai bun. Sunt sigur că Scărlătescu nu mă va ocoli și îmi va da replică, într'o viitoare reuniune. Și atunci, cel mai bun va avea cuvântul! — *își încheie declarațiile Scărlătescu. Noi credem la fel.*

Sporturi de iarnă

Noui amănunte în legătură cu giganticul slalom al D. S. C. B.-ului

Unde se va disputa concursul. Inscrierile se închid Sâmbătă

Slalom D. S. C. B.-ului care după cum am anunțat se va disputa Duminică 25 crt, se anunță sub cele mai bune auspicii.

Organizatorii în dorința de a clarifica și mai mult pe concurenții do[...]nici să participe la acest slalom gigant, vine cu o serie [de] lămuriri.

UNDE ȘI CUM SE VA DISPUTA PROBA

Traseul acestui slalom va fi pe versantul nordic al Dihamului, concurenții urmând a parcurge o singură dată pârtia, măsura fiind pentru toate categoriile.

După cum se vede concursul este deschis, nu numai seniorilor, cât și juniorilor.

Deasemenea în program figurează și o probă rezervată doamnelor.

UNDE SE VOR TRIMITE INSCRIERILE

Organizatorii au hotărît ca înscrierile să fie înaintate pe adresa: Magazinul „Sport-Schmidt" București str. Academiei 37, telef. [...]72.94, până cel mai târziu Vineri 23 crt.

Inscrierile ulterioare vor fi îndreptate către cabana D.S.C.B. Diham, până Sâmbătă 24 crt. ora 20, taxa de înscriere fiind fixată la lei 20 de concurent.

CAND ARE LOC TRAGEREA LA SORȚI

Sâmbătă seara la ora 20,30, la cabana mai sus menționată va avea loc tragerea la sorți.

Distribuirea numerilor de start și apelul concurenților se va face Duminică dimineața, înaintea concursului la ora 8,30 dim.

PRIMII TREI CLASAȚI DIN FIECARE CATEGORIE VOR PRIMI PLACHETE

Nici partea premiilor nu a fost neglijată. Primii trei clasați din categoriile: domni, juniori și doamne, vor primi drept premii splendide plachete și diplome.

CINE VA CONTUCE CONCURSUL

Conducerea concursului a fost încredințată d-lui dr. H. Phleps, ajutat fiind de d. Kurt Richter care de altfel are și răspunderea organizărei technice.

CONCURENȚII AU INCEPUT ACTIVITATEA

Deși este numai un concurs de club, întrecerea suscită un interes deosebit.

Cei mai buni slalomiști români, deabia scăpați de campionatele naționale, au început activitatea.

La Sinaia și pe Diham, pe același pârtie pe care se va disputa concursul, antrenamentele au și început.

Pentru azi și mâine se așteaptă sosirea unui număr și mai mare de concurenți.

In luna Martie cei mai buni skieuri juniori își vor disputa cupa „Ing. Radu Filitti"

In dorința de a încuraja pe elementele tinere și valoroase, d. ing. Radu Filitti, un vajnic admirator al skiului, a luat lăudabila inițiativă să institue o cupă ce-i va purta numele, trofeu care urmează să fie disputat numai de juniori.

Competițiunea ce a luat ființă anul acesta se va disputa după următoarele reguli:

Primii doui skieuri clasificați la campionatele regionale de slalom și coborîre se vor întâlni în acest concurs care va comporta două probe: slalom, coborîre și combinat.

Primul clasificat va câștiga cupa donată de d. ing. Radu Filitti, urmând ca pentru restul până la locul al treilea să li se decearnă plachete.

CAND SE VA DISPUTA CONCURSUL

In principiu disputarea concursului a fost fixată pentru una din zilele primei jumătăți a lunei Martie, locul disputei urmând să se aleagă ulterior.

In tot cazul, le se va disputa într'una din stațiunile de sporturi de iarnă de pe Valea Prahovei.

Asupra acestei mari probe, vom reveni cu amănunte.

Campionatul școlar de hockey pe ghiață

Liceul „Principele Carol" a învins liceul „Gh. Lazăr" cu 8-2 (2-0; 0-0; 0-2)

Deși părea la un moment dat că desfășurarea campionatului școlar de hockey pe ghiață va suferi și că incidentul petrecut — înregistrat de noi la timp — va împiedica disputarea matchurilor, spiritul sportiv al școlarilor a trecut — fără a uita — peste aceste fapte și astfel s'a putut disputa eri după amiază semifinala dintre liceele „Principele Carol" și „Gheorghe Lazăr".

Liceul „Principele Carol" a învins și de data aceasta, dovedindu-se cea mai puternică formație a campionatului, imbatabilă în acest sezon. Scorul de 8-2 reprezintă valorile reale ale formațiilor, iar cele două prelungiri de cât cinci minute arată că, cu toată perseverența lăzăriștilor, aceștia n'au putut smulge victoria. In cele două prelungiri s'au marcat 6 goaluri, ceeace e deajuns ca să fie apreciată echipa învingătoare și eficacitatea atacului ei.

„Principele Carol" este prin urmare un favorit în finala cu Colegiul Sf. Sava. A reușit cele mai categorice scoruri, fiind cea mai bine antrenată și omogenă echipă școlară.

Au arbitrat bine d-nii Florin Popescu și Hartel. Formația *„Principelui Carol"* a fost: *Bușack, Aexnte, Stoicovici, P. Nicolae, Titi Andreescu, Darvari, Crom, Popescu, Glogojanu.*

Au marcat Nicolae Petre 4 goaluri, Popescu 3, Darvari 1.

Dela *Lazăr* au marcat Hariton Mihail și Bohiță.

Invinșii s'au apărat onorabil, dar au trebuit să cedeze în fața unei superiorități de necontestat.

Sâmbătă se vor disputa campionatele străjerești de patinaj ale Capitalei

Direcția Educației Fizice din Straja Țării și Legiunile de străjeri și străjere din București, organizează Sâmbătă 24.II. 940, dela ora 8,30—12, un concurs de patinaj la Oteteleșeanu, în [următoarele] condițiuni:

PARTICIPANȚI STRAJERI

Fiecare stol are dreptul a înscrie 4 străjeri (2 străjeri de 14—16 ani, unul pentru figuri libere și unul pentru viteză și 2 străjeri de 16—18 ani, pentru aceleași probe de mai sus.

PARTICIPANTE STRAJERE

De fiecare stol 2 străjere (una de 14—16 ani, una 16—18 ani, pentru figuri libere).

Un participant (ă) nu poate să ia parte decât la o singură probă.

Datorită largei înțelegeri a conducerii patinoarului Oteteleșanu, s'a acordat intrarea gratuită pentru 110 străjeri și 40 străjere concurenți (e) și 300 străjeri și 150 străjere spectatori (e), după repartiția ce se va face de cele 2 legiuni din București.

Ținuta străjerească obligatorie; intrarea la patinaj numai însoțit(ă) de un comandant (ă).

Premiile vor consta din plachete și diplome date de COMANDAMENTUL STRAJII ȚARII și ziarul „UNIVERSUL".

Inscrierile se fac la Comandamentul Străjii Țării, str. Roma 32, (Direcția Ed. Fizice), până Vineri 23 crt., ora 17.

Stolurile sunt rugate a trimite aceste înscrieri, indicând categoria concurentului, vârsta și proba la care este înscris.

La finele concursului va avea loc o demonstrație de patinaj artistic, executată de campionii naționali de patinaj și de perechile Fieraru—Timcec, Bindea și d-ra Moldoveanu.

Toți sunt rugați a se prezenta la Direcția Educației Fizice, Joi 22 crt., ora 10, pentru alcătuirea demonstrației.

Publicul spectator și părinții copiilor sunt admiși să asiste, plătind obligațiunile de intrare.

O cursă de ski pe 100 de km. în Rusia

La Moscova, s'a disputat o cursă de ski pe... 100 de km. Acest puțin obișnuit marathon de ski a fost câștigat de skiorul Andrei Novikov, în 8 ore 22 minute 44 secunde.

Buletin meteorologic sportiv O. N. T.

Oficiul Național de Turism, Serviciul Circulației Turistice, comunică următorul Buletin Meteorologic Sportiv, după datele zilei de 20 Februarie 1940:

PREDEAL

Grosimea zăpezii 40 cm., cerul complet acoperit. Temperatura —8° Zăpadă înghețată, favorabilă pentru sky și ascensiuni. Vizibilitatea 10 km.

SINAIA (COTA 1400)

Grosimea zăpezii 60 cm., cerul complet acoperit. Temperatura —8°. Zăpadă întărită, favorabilă pentru sky și ascensiuni. Vizibilitatea 1 km.

VATRA DORNEI (Parcul Stațiunii)

Grosimea zăpezii 25 cm., ninge liniștit. Temperatura —9°. Zăpadă prăfuită, favorabilă pentru sky și ascensiuni. Vizibilitatea 1 km.

CABANA SUHARD (Vatra

Grosimea zăpezii 64 cm., ninge liniștit. Temperatura —10°. Zăpadă prăfuită, favorabilă pentru sky și ascensiuni. Vizibilitatea 500 m.

BUȘTENI

Grosimea zăpezii 36 cm., cerul parțial acoperit. Temperatura 0°. Zăpadă întărită, nefavorabilă pentru sky, dar favorabilă ascensiunii. Vizibilitatea 10 km.

BORSEC

Grosimea zăpezii 34 cm., azi la ora 8 ningea. Temperatura +5°. Zăpadă prăfuită, favorabilă pentru sky și ascensiuni. Vizibilitatea 2 km.

STANA DIN VALE (Hotel Excelsior)

Grosimea zăpezii 84 cm., ninge liniștit. Temperatura —14°. Zăpadă prăfuită, favorabilă pentru sky și ascensiuni. Vizibilitatea 1 km.

De pe ghiață...

La campionatele de patinaj viteză ale Suediei care s'au disputat la Uppsala, au fost ameliorate două recorduri:

Pe 1000 m., H. Jansson a făcut 1:32,3; iar pe 3000 m. E. Jansson 5:08,4.

De altfel în Suedia se acordă o deosebită atenție în ultima vreme tineretului talentat. Federația de specialitate a comandat 2000 de patine de curse din Norvegia și acestea au fost împărțite între tinerii patinatori. Rezultatele bineînțeles n'au întârziat. Astfel bunăoară alergătorul Ake Seyffart, în vârstă numai de 20 ani, a obținut următoarele performanțe: 500 m.: 46,4 sec; 1000 m.: 1:35,2; 1500 m.: 2:26,2; 5000 m.: 8:53,9!

*

DUMINICA la Düsseldorf, Düsseldorfer E. G. a învins Rastenburg E. V. cu 3:1.

*

Ziarul „Aftenposten" din Oslo anunță că în anul viitor America va organiza jocurile de iarnă panamericane la Lake Placid. Aceste jocuri urmează să înlocuiască Olimpiada de iarnă din anul acesta, care din cauza stării actuale n'a putut fi organizată.

*

FERENCVAROS va juca Sâmbătă și Duminică la Belgrad. Adversarul pestanilor va fi în ambele zile H. C. Ljubljana.

TENNIS

Adunarea generală a federației de tennis

Regiunea Brașov a fost desființată!

Duminică 11 Februarie a avut loc adunarea generală a Federației de tennis.

Adunarea generală a fost deschisă de d. Polydor Lykiardopol, care a prezidat această adunare.

După salutul sportiv adresat M. S. Regelui, d. Polydor Lykiardopol, în numele adunării, a adresat Majestății Sale Regelui, Inaltul ocrotitor al sporturilor, o telegramă omagială cu prilejul acestei adunări.

Apoi s'a intrat la ordinea de zi. D. Grigore Cara-Costea, secretarul general al F.S.R.T. a citit darea de seamă asupra activității pe anul 1939. Această dare de seamă a fost aprobată în unanimitate.

In continuare, d. I. Raicu a citit raportul cenzorilor asupra gestiunii pe 1939. Raportul a fost aprobat în unanimitate și d. ing. Liviu Vassu, casierul general al Federației, a fost descărcat de gestiune pe anul 1939.

Adunarea a ratificat hotărîrea luată de comitet în ceeace privește desființarea regiunii Brașov și trecerea cluburilor din această regiune la regiunile București și Cluj.

Adunarea generală a luat sfârșit prin alegerea a trei censori pe anul 1940.

Au fost realeși d-nii Barbu Iconomu, I. Baicu și A. Schmidt.

PING-PONG

Duminică începe la Oradea Campionatele naționale de ping-pong

Incă 5 zile ne mai despart de cel mai important eveniment sportiv al anului campionatele naționale de ping-pong.

Locul unde se vor desfășura a fost ales la Oradea, unul din cele mai mari centre sportive ale Ardealului.

Organizarea a fost încredințată clubului local Macabi, care prin iscusitul său conducător Dr. Varady va căuta să satisfacă și pe cei mai exigenți în acest sport.

Vor participa concurenți din toate părțile țării în frunte cu Bucureștiul.

Campionatul se va bucura de patronajul d-lui Nicolae Zigre, fost ministru.

Din București vor participa următorii jucători: d-na Retty Bălescu, d-rele Angelica Adelstein, Dassy Schwartz, Monica Benaroiu, Lilly Moscovici, Stela Bucsescu, Bertha Marcovici, Clari Bătucescu D-nii: Naumescu, Vladone, Schapira, Hagi Vasiliu, Wieder, Lucian, Marian Cohn, Mihalovici, Izi Marcovici, Negreanu, Lichträger, Jack Herșcovici, Marian Moscovici, M. Teslaru etc.

Provincia va participa cu tot ce are mai select în frunte fiind Clujul urmat de Oradea, Arad, Chișinău, Brașov, Cernăuți, Reșița, Timișoara, Satu Mare, etc.

Palete...

● **Se aduce la cunoștința tuturor asociațiilor afiliate obligațiunea de a achita cotizația pe 1940, până la 24 Februarie 1940, cel mai târziu, în caz contrar neavând dreptul de a participa la Campionatele Naționale.**

Cotizația se va trimete Casei Naționale de Economie și Cecuri Poștale, C. E. C.—Cont F. R. T. M. No. 11589.

● U.E.C. din Cluj campion național pe anul 1939 se pregătește intens în vederea campionatelor naționale dela Oradea. „Uziniștii" vor alinia următoarea echipă: Sighișoreanu, Pop Gavrilă și Ruhen.

● SPORTING din București fost campion național este decis să câștige în acest an titlul pe care l-a deținut altădată. Formația care o prezintă echivalează cu o echipă națională și este formată din d-nii: Victor Vladone, Haralambie Hagi Vasiliu și Mircea Schapira.

● Clujeanul KOMOROCZY nu va participa în acest an la „naționalele" dela Oradea fiind concentrat de multă vreme.

● RITTA MIHELFI, una din cele mai bune jucătoare de ping-pong din țară a reluat antrenamentul și va participa la campionatele naționale dela Oradea.

● O MARE ACȚIUNE pentru propaganda tennis-ului de masă în rândurile tineretului a fost pornită de d. Rudy Schmettan, președintele F.R.T.M.

Au fost executate o serie de demonstrații de cei mai buni jucători români în toate cartierele Capitalei.

● IN CURAND vor fi organizate mari campionate străjerești de ping-pong. Incă un prilej pentru propaganda sportului cu paletă în rândurile tineretului.

● D-na RETTY BALESCU, revelația concursului dela Aurora, va face deplasarea la campionatele naționale dela Oradea.

Tariful de publicitate al ziarului UNIVERSUL

(CATEGORIA IV)

	LINIA CORP 5
Dela 10-1000 linii	Lei
Dela 1000 linii în sus	7,50
Anunțurile colectorilor de loterii	10
Bilanțuri, convocări, notificări etc.	30
Știri artistice, judiciare, școlare	15
Informațiuni comerciale minimum 5 linii	17,50
Informațiuni financiare minimum 5 linii	17,50
Informațiuni colectori de loterii	20

Azi la Băneasa-Trap **PAGINA HIPISMULUI**

Hanibal II, Sam Worty și Rota, se întâlnesc în premiul Cairo

Programul reuniunei de azi după amiază dela Băneasa-Trap nu se va bucura de un număr prea mare de concurenți, dar aceasta nu scade interesul sportiv. In niciuna din cele opt probe de azi, nu se poate vorbi de cai cu șansă detașată. Lupta pentru victorie se va da între trei sau patru cai.

Punctul de atracție îl constitue jocul austriac. El va începe cu 134.496 lei și probabil că va depăși suma 175.000 lei.

Cine va câștiga?

PREMIUL CAIRO

Hannibal II stă pe o performanță excelentă, dar dă mulți metri. Sam Worthy are o situație favorabilă, însă lipsește de mult din probele publice.

Noi vom merge cu Rota, care beneficiază de plenitudinea mijloacelor.

Indicăm : ROTA.

PREMIUL CHAMONIX

Ialpug are pe hârtie prima șansă, dar pentru a o valorifica, va trebui ca Iurca să nu-l lanseze din piecare. Răsura reintră. Rămâne totuș o concurență redutabilă.

PREMIUL COLBERT

Busuioc, la 40 de metri de Pleava, i-a opus o rezistență dârză. La 80 de metri revanșa, apare ca foarte probabilă. Nu este afară din cursă nici Kanada. O vom neglija însă, pentrucă nu a arătat o formă constantă.

Indicăm: BUSUIOC, **Pleava**

PREMIUL CURTICI

In lupta finală probabil că vor conta Chilipir, Baba Dochița și Voinicu. Instalăm favorit pe Chilipir, deoarece Baba Dochița nu a arătat o condiție prea bună, iar Voinicu este sever penalizat.

Indicăm : CHILIPIR, **Baba Dochița.**

PREMIUL CORNICHE

Cu cei 2100 de metri ai întrecerii se împacă mai bine Durdulia, Ostaș și Voința. Pe ultima o vom neglija, dat fiind faptul că va fi condusă de Iurca. Intre Ostaș și Durdulia, alegem pe ultima.

Indicăm : DURDULIA, **Ostaș.**

PREMIUL CUBA

Câștigătorul trebue căutat în primul pluton. Urganda și Giovinezza II s'au mai întâlnit, la 80 de metri în favoarea pensionarei lui Zabelin. Deci un rezultat categoric.

Indicăm : URGANDA, **Giovinezza II.**

PREMIUL CETATE

Olga, oridecâte ori a plecat din fruntea plutonului, a arătat valori bune. Credem că va reuși să învingă pe Luminița, care pare principală adversară.

Indicăm : OLGA, **Luminița.**

PREMIUL COASTA DE AZUR

Puica ne-a plăcut ultima oară. Pentru locurile următoare, reținem pe Diadia Lul și Sonora.

Indicăm: PUICA, **Diadia Lul**, Sonora.

Azi la Băneasa-Trap

• **ALERGARILE vor începe la orele 13,45 precis.**

• **EVENTUL va funcționa în următoarele alergări: a doua cu a treia (premiul Chamonix și premiul Colbert); a patra cu a cincea (premiul Curtici și premiul Corniche); a cincea și a șasea (premiul Corniche și premiul Cuba) și a șasea cu a șaptea (premiul Cuba și premiul Cetate).**

• **JUCUL AUSTRIAC va continua cu 134.496 lei și va începe cu alergarea a treia, premiul Colbert.**

• URMĂTORII cai vor primi 20 de metri avans, fiind conduși de băeți de grajd :

Ialpug, în premiul Chamonix, va pleca dela 2160.

Sultan II, în premiul Corniche va pleca dela 2100.

Livada, în aceeași alergare, va pleca dela 2120.

Voința, tot în premiul Corniche, va pleca dela 2140.

• *URMĂTORII cai vor concura fără joc la pariul mutual:*

Inel, *în premiul Colbert.*

Elena, *în premiul Corniche.*

DIVERSE

• DELA herghelia d-lui Gh. Ciolac au sosit în Capitală următorii cinci trăpași:

Cobzar, armăsar de 2 ani, din Centurion Molodoi și Florica.

Ancuța, iapă de doi ani, din Centurion Molodoi și Almos.

Fidel, armăsar de doi ani, din Fidelity și Jițica.

Fantazia, iapă de trei ani din Fidelity și Winning Ticket.

Tatiana, iapă de doi ani din Fidelity și Winning Ticket.

• COBZAR, armăsar de doi ani din Centurion Molodoi și Florica, a fost vândut de d. Gh. Ciolac, d-lui C. A. Marinescu. Mânzul a intrat la Gaidaev în antrenament.

• EFECTIVUL moștenitorilor d-rului Pantelimon va fi — probabil — cumpărat de ministerul de agricultură și domenii. De comun acord, contractul cu D. Dobrescu a fost reziliat.

CONCURENȚII DECLARAȚI OFICIAL

Premiul CAIRO
Condiție — 15.000 lei

Rota	1720	Raymer
Sam Worthy	1740	Corol
Hannibal II	1780	Gaidaev

Premiul CHAMONIX
Condiție (1/2) — 15.000 lei

Bistricioara	2160	Raymer
Ialpug	2160	Iurca
Răsura	2200	Gaidaev
Jack	2220	Fischer

Premiul COLBERT
Handicap — 18.000 lei

Inel	2100	A. Bota
Zenit	2120	Fischer
Busuioc	2120	Ghinea
Ieroșca II	2140	Szabo
Kanada	2220	Gaidaev
Pleava	2220	Pavlic

Premiul CURTICI
Condiție (1/1) — 13.000 lei

Vanda	1600	Fischer
Veturia	1620	Podoleacov
Baba Dochița	1620	Ghinea
Chiabur	1620	Dobrescu
Frant	1620	Ștefănescu
Chilipir	1640	Crotenco
Voinicu	1680	V. A-sky

Premiul CORNICHE
Record — 13.000 lei

Ostaș	2100	Pavlic
Peter Gordon	2100	Crotenco
Sultan II	2120	Corol
Durdulia	2100	Litviniuc
Livada	2120	Todiraș
Elena	2140	Brânzea
Voința	2140	Iurca

Premiul CUBA
Performanță — 13.000 lei

Urganda	1700	Zabelin
Giovinezza II	1720	Podoleacov
Columbus	1740	Grunwald
Eol	1760	Dobrescu
Handicap	1800	Borisiac

Premiul CETATE
Handicap — 13.000 lei

Olga	2100	Crainic
Ikar	2100	Borisiac
Uria	2140	Zabelin
Musculița	2160	Ghinea
Luminița	2160	Ghinea
Vrăjitor	2180	T. Marcu
Cina	2180	Tassopol

Premiul COASTA DE AZUR
Handicap — 15.000 lei

Cavaler	1700	Gram
Primăvara	1720	Gaidaev
General W.	1720	Crotenco
Puica	1720	Todiraș
Diadia Lul	1760	Szabo
Zalud	1760	A. Bota
Lugoj	1760	Tassopol
Sonora	1780	Zabelin

Sulky sau săniuțe?

Dacă pista va permite, astăzi vom asista la alergări de săniuțe

Dat fiind succesul înregistrat Duminică de alergările de săniuțe, Societatea Hipică Română de Trap va încerca să ofere publicului și astăzi, acest interesant spectacol.

Dacă terenul va fi înghețat, caii vor fi înhămați la săniuțe. In cazul că zăpada se va topi, atunci vom asista la alergări cu sulkyuri.

O hotărîre definitivă se va lua astăzi de dimineață, în funcție de starea terenului.

PRESA ȘI ALERGĂRILE DE AZI

ZIARELE	Premiul Cairo	Premiul Chamonix	Premiul Colbert	Premiul Curtici	Premiul Corniche	Premiul Cuba	Premiul Cetate	Pr. Coasta de Azur		
Universul Sport	Rota	Ialpug Răsura	Busuioc Pleava	Chilipir Baba Dochița	Ostaș Durdulia	Urganda Giovinezza II	Olga Luminița	Puica Diadia Lul		
Gazeta Sporturilor	Hannibal II	Ialpug Jack	Busuioc Pleava	Chilipir Voinicu	Voința Durdulia	Urganda Eol	Olga Luminița	Diadia Lul Sonora		
Universul	Sam Worthy	Răsura Ialpug	Kanada Pleava	Baba Dochița Chilipir	Durdulia Peter Gordon	Giovinezza II Eol	Luminița Musculița	Diadia Lul Lugoj		
Curentul	Sam Worthy	Răsura Ialpug	Kanada Pleava	Chiabur Frant	Sultan II Frant	Handicap Giovinezza II	Cina Vrăjitor	Cavaler Lugoj		
România	Hannibal II	Jack Ialpug	Pleava Kanada	Gr. Zenide Chilipir	Durdulia Ostaș	Urganda Giovinezza II	Luminița Vrăjitor	Cavaler Lugoj		
Timpul	Rota	Răsura Bistricioara	Kanada Busuioc	Chilipir Voinicu	Ostaș Sultan II	Giovinezza II Eol	Luminița Vrăjitor	Diadia Lul Sonora		
Ordinea	Hannibal II	Jack Răsura	Kanada Pleava	Voinicu Vanda	Sultan II Durdulia	Urganda Eol	Cina Uria	Puica Zalud		
Seara	Hannibal II	Jack Bistricioara	Pleava Kanada	Voinicu Baba Dochița	Durdulia Sultan II	Urganda Handicap	Cina Uria	Cavaler Puica		
Semnalul	Rota	Bistricioara Ialpug	Zenit Busuioc	Voinicu Frant	Peter Gordon Sultan II	Eol Handicap	Luminița Cina	Cavaler Diadia Lul		
Evenimentul	Hannibal II	Bistricioara Jack	Pleava Kanada	Chilipir Baba Dochița	Sultan II Ostaș	Handicap Eol	Musculița Luminița	Lugoj G-ral Worthy		
Cei mai indicați	**Hannibal II 5 Rota 3 Sam Worthy 2**	**Jack 3 Răsura 3 Bistricioara 2 Ialpug 2**	**Kanada 4 Pleava 3 Busuioc 2 Zenit 1**	**Gr. Zenide 4 Chilipir 4 Chiabur 1 Baba Dochița 1**	**Durdulia 3 Sultan II 3 Ostaș 2 Voința 1 Peter Gordon 1**	**Urganda 5 Giovinezza II 2 Handicap 2 Eol 1**	**Luminița 4 Cina 3 Olga 2 Musculița 1**	**Cavaler 4 Diadia Lul 3 Puica 2 Lugoj 1**		

HIPISM

ALERGĂRILE DE TRAP

Băneasa Trap; Ziua 14-a, Sâmbătă 24 Februarie

— INSCRIERI —

Premiul COMARNIC
Handicap — 13.000 lei

2100 Cina, Bănuța.
2120 Rozina, Peter Volo, Vrăjitor, Princesse Axtell, Furor,
2140 Pușa.
2160 Giovinezza II, Domnitor, Cavaler, Puica.
2180 Tais, Ialpug, Pan Worthy,
2200 Diadia Lul, Dudu Gordon.
2220 Paj Axtell.
2240 Jack.

Premiul CYDONIA
Handicap — 15.000 lei

1700 Zgomot, Răsura, Harry Boy.
1720 Barza,, Jeles II, Makrele, Peter Gordon, Lugoj.
1740 Taina, Tufănica, Durdulia, Eol, Sonora, Elena.
1760 Leu, Eggy, Domnica, Geisha, Zenit, Busuioc, Peter Worthy, Zvon, Pinkerton, Sultan II.
1780 Dexter Hanover, Mura, Dolly Worthy, Ciclop, Sonia Worthy, Benito H. P., Voința, Aluniș, Isabela.
1800 Handicap, Sorvanet, Ulis.

Premiul CIVIL
Handicap — 15.000 lei

2080 Inel.
2100 Ieroșca II, Benito H. P.
2120 Talaz, Kamaa.
2140 Edith, Pleava, Ducesa.
2160 Champion, Trixie, Katy Caid, Kanada, Blondella, Ben Hur, Brebenea.
2180 Havana, Pandur.
2200 Roland D., Antrag.
2220 Gondolat II.

Premiul CARAPCIU
Condiție (1/1) — 13.000 lei

1600 Wanda, Darling Worthy, Espana, Steluța Mea, Nineta, Tip Top, Vardar, Aron.
1640 Sever, Baba Dochița.
1660 Veturia, Chiabur, Frant, Mișu.
1760 Voinicu.

Premiul CORSICA
Condiție — 13.000 lei

1640 Garofița, Ciuruc.
1660 Câmp.
1680 Olga, Arama.
1700 Cavaler.
1720 Primăvara, Barza, General Worthy, Bănuța.
1740 Zgomot, Prinț Worthy, Pușa, Păduret II.
1760 Răsura, Harry Boy, Rozina, Peter Gordon, Urganda, Ialpug, Pan Worthy
1780 Eggy, Tais, Zenit, Lugoj, Mohor, Tătăran
1800 Giovinezza II, Handicap, Busuioc, Bandit II, Eol
1820 Ciclop, Sultan II, Paj Axtell
1840 Giuditta, Aluniș
1860 Spic

Premiul CHICAGO
Condiție (1/10) — 15.000 lei

2120 Eggy
2140 Handicap, Zenit, Elena,
2160 Gaby M., Szeged, Busuioc, Zvon, Sultana, Benito H.P., Eol
2180 Pock, Ciclop, Aluniș
2200 Edith, Bruma II, Ieroșca II, Spic
2220 Havana, Nation
2240 Sam Worthy, Catinca
2280 Champion

Premiul CALAFAT
Record — 13.000 lei

2100 Giovinezza II, Puica
2120 Tais
2140 General Worthy, Răsura, Harry Boy, Bandit II, Eol, Jack
2160 Domnica
2180 Sultana
2200 Leu
2220 Ciclop, Isabela

Premiul CERNAUȚI
Record — 18.000 lei

1700 Natașa, Mura, Handicap, Busuioc.
1720 Adda Worthy, Talaz, Giuditta, Sonia Worthy, Benito H. P., Pleava, Dolly Worthy, Ducesa, Spic, Isabela.
1740 Sam Worthy, Szeged, Kty Caid, Nation, Hercegnö, Blondella, Catinca.
1760 Havana, Prokator, Benedek
1780 Roland D., Citr. Gordon.
1800 Antrag, Gondolat II.

Alergările de trap

Băneasa Trap; Ziua 15-a, Duminică 25 Februarie

—INSCRIERI—

Premiul CALARAȘI
Handicap — 13.000 lei

1580 Tip Top, Aron, Frant, Mișu
1600 Baba Dochița, Veturia, Lupoaica, Garda
1620 Chiabur, Voinicu, Odessa,
1640 Garofița, Chilipir, Vatel, Ciuruc, Atlantida, As Worthy
1660 Victor, Dulcinea
1680 Pilot, A 1, Arama, Câmp
1800 Fugar
1820 Avion

Premiul CERNAVODA
Handicap — 15.000 lei

2100 Giovinezza II, G-ral Worthy, Puica
2120 Zgomot, Răsura, Harry Boy Tais, Ialpug, Pan Worthy
2140 Zalud, Clifford Hanover, Makrele, Peter Gordon, Lugoj, Diadia Lul
2160 Tufănica, Durdulia, Ostaș, Eol, Sultana, Livada, Elena, Bandit II, Paj Axtell
2180 Sultan II, Jack

Premiul CRAIOVA
Handicap — 18.000 lei

2100 Tufănica
2180 Geisha, Zenit, Busuioc, Zvon
2140 Natașa, Mura, Dolly Worthy, Sonia Worthy, Ieroșca II, Benito H. P., Voința, Isabela
2160 Handicap, Vuet
2180 Pleava
2200 Brebenea, Katy Caid
2220 Pandur

Premiul COMANEȘTI
Condiție (1/1) — 13.000 lei

1680 Sulfina, Vampa, Șoimu, Domnia, Dracu, Ikar
1700 Uraca
1720 Cimbric, Dreapta, Victoria, Miorița, Union
1740 Olga, Zanoza
1780 Ulm
1820 Ciuleandra
1840 Princesse Axtell
1880 Musculița, Pușa
1900 Miristea, Cina, Prinț Worthy

Premiul CAMPULUNG
Condiție — 13.000 lei

2140 Zgomot, General Worthy
2160 Harry Boy, Rozina, Ostaș, Benito H.P.
2180 Răsura, Taina, Tufănica, Tais, Zenit, Peter Gordon, Lugoj, Pan Worthy, Livada Elena
2200 Handicap, Busuioc, Ieroșca III, Dolly Worthy, Bandit II, Kamaa, Eol, Sultan II
2220 Santuța, Durdulia, Voința, Paj Axtell
2240 Spic, Catinca
2260 Bruma III

Premiul COPENHAGA
Condiție (1/20) — 18000 lei

1660 Arama, Joly
1700 Inel, Mura, Handicap
1720 Edith, Gaby M., Pock, Giuditta, Ciclop
1740 Sam Worthy, Havana, Katy Caid, Bruma III, Sorvanet, Spic
1760 Joppa Hanover, Prokator, Pleava, Pandur, Ducesa, Ulis
1780 Benedek, Catinca
1800 Champion, Citronat Gordon, Canada
1820 Amilkar
1860 Gondolat II

Premiul COPȘA MICA
Performanță — 15.000 lei

1700 Giovinezza II, Bistricioara
1720 Diadia Lul, Cavaler
1740 Răsura, Taina, Peter Gordon, Pan Worthy, Paj Axtell
1760 Eggy, Santuța, Domnica, Zenit, Extra, Eol, Spic, Sultan II
1780 Mura, Handicap, Zvon, Sorvanet, Voința, Aluniș, Ulis
1800 Giuditta,
1820 Vuet

Premiul CARAIMAN
Record — 15.000 lei

2100 Taina, Durdulia
2120 Geisha, Sultana, Elena, Spic
2140 Natașa, Mura, Busuioc, Aluniș
2160 Handicap, Ciclop, Sonia Worthy, Dolly Worthy Isabela
2180 Ieroșca III, Pleava
2200 Nation, Brebenea
2220 Kanada, Benedek

Marile alergări engleze

Retragerile din Lincolnshire Handicap

In Lincolnshire Handicap, una din marile alergări de plat din Anglia s'au făcut regtragerile.

Din 39 de cai înscriși, au acceptat greutățile 29 de cai.

Collas, câștigător de Derby francez a fost retras. Deasemenea Walter Merry, singurul cal de trei ani, care fusese angajat în Lincolnshire Handicap.

Iată lista cailor rămași angajați în această probă:

Golden Sovereign, Hot Bun II, Wonersh, Boompsa-Daisy, Time Step, Faststep, Titan, Quartier - Maitre, Nagor, Southpost, Paul Beg, Fioretti, Davy Dalittle, Fairfax, Squadron Castle, King's Gap, Spliced, Reynard's Lodge, Rosetown, Mr. Snadgrass, Aldine, Ticea Gari, Elnica, The Straight Four, Uncle Archie, Punt Gun, Hamac, Coren, Bannymede.

VOLLEY BASKET-BALL

La sfârșitul celor două competiții de volley-ball

Câteva constatări utile, asupra unor lucruri ce trebuesc retușate

Duminică 25 cor., în sala „Inainte", care a găzduit competițiile, cei doi câștigători, Venus, la băeți și Aurora, la fete, vor primi trofeele însușite cu atâta râvnă și după atâtea emoții.

Știrea aceasta ne-a amintit că pentru a ajunge la această mică solemnitate, cei doi câștigători au trecut prin atâtea faze pline de emoții, încât merită o revenire, care se impune și prin faptul că toate cronicile făcute nu au avut unitatea necesară putinței de a formula o părere justă asupra comportării în general, obișnuită la sfârșitul fiecărui sezon.

Se vor ridica poate obiecțiuni că nu am ajuns încă la sfârșit. Pentru cei ce susțin aceasta, amintim că adevăratul sezon, rezervat exclusiv volley-ballului a fost încheiat odată cu cele două competiții de care ne vom ocupa. Partea a doua a sezonului de iarnă, este dominată cu autoritate de basket-ballul atât de neglijat în prima parte, dar aceasta deabia este la început.

Să vedem acum felul de prezentare a volley-ballului prin prisma celor două competiții: Cupa „prof. D. Ionescu" la volley-ball femenin.

VOLLEY-BALLUL DOMINAT DE ECHIPE TINERE, DAR ȘI DE NESERIOZITATE

O primă caracteristică a competițiilor de iarnă, este asumarea tineretului. E drept: în totdeauna am avut tineret numeros în cadrul acestui sport, dar față de ultimii doi ani, sezonul iernei 1939—1940 a fost mult mai bogat.

Dar această caracteristică a tinereții nu se referă numai la vârsta jucătorilor și jucătoarelor, ci și la vârsta echipelor, care deasemenea este destul de mică.

Rolul prim nu l-a mai jucat anul acesta echipe cu nume atât de răsunătoare ca Telefon Club, O. C. B., Sp. Studențesc, Viitorul C. F. R., Aurora și Macaby la băeți, Start Club, Iureș Club, etc. la fete. Acestea au rămas doar simple indicii de trecut, mai ușoare sau mai serioase, după echipele care le prezentau. Și un fapt care vine în sprijinul afirmației făcute de noi mai sus, este acela că dintre aceste echipe cu trecut au fost pretendenți mai serioși acele ce și-au mai întinerit cadrele.

Trecând la comportare, remarcăm un simțitor *progres cantitativ*, dar în același timp un *regres calitativ*.

Găsim aici prilejul să spunem că *necesitatea unei reglementări a progresului cantitativ se impune din ce în ce mai mult.*

Cauza principală este că *mărindu-se numărul cluburilor, efectivul fiecăruia este destul de sărac*, și atunci normal nu se mai poate progresa, aceste cluburi fiind silite din lipsă de efectiv, să mențină jucători mai în vârstă, sau jucători mai slabi.

Ar fi mult mai convenabil ca fiecare club să-și aibă o mică *pepinieră*, cu care să-și alimenteze cadrele primei echipe, în timp ce jucătorii, al căror apogeu a trecut, să joace la echipele secunde.

Această paranteză făcută, cred că ne scutește să mai motivăm regresul calitativ.

Adăugăm totuși în treacăt că nici asociațiile nu se gândesc la un joc care le face cinste, mulțumindu-se de multe ori să joace cum se va nimeri. In plus, după o înfrângere sau două, care le scade șansa în lupta pentru supremație, seriozitatea dispare. Incep prezentările cu echipa necompletă și chiar forfaitturile. Constatarea este dureroasă, mai ale atunci când ne gândim la sacrificiile pe care le fac oficialitățile pentru a da posibilitatea fiecărei grupări să nu hiberneze în cele 3—4 luni când terenurile sunt inutilizabile.

Deci, pe scurt, regresul în ce privește calitatea jocului, are două cauze principale: a) numărul mic de jucători buni răspândiți într'un imens număr de cluburi și b) neseriozitatea din care mai face parte și lipsa de pregătire temeinică.

Am spus până aici majoritatea relelor care au bântuit. Poate că le-am văzut prea în negru, dar credem că pentru o îndreptare este mai bine așa. Acum să luăm în discuție și părțile bune, care desigur au interesat mai mult pe spectatori.

In primul rând remarcăm frumoasa prezentare a unora din echipe, deși nu totdeauna acestea au fost dintre cele cu șanse la titlu. Astfel, la băeți Av. Sportiv a bătut recordul, fiind absolut la toate matchurile în 6 jucători. Acelaș performanță o realizează la fete Stadiul Român, una dintre cele mai proaspete echipe. La celelalte grupări, s'au mai întâmplat din când în când defecțiuni.

Jocurile au fost în mare majoritate disputate. Nu au fost însă totdeauna și spectaculoase deoarece au depins și de clasa combatanților. Când aceștia au fost de șanse sensibil egale, ele au prilejuit, însă, dueluri minunate.

O altă parte îmbucurătoare este și apariția câtorva talente, în care se pot pune mari speranțe.

Ne oprim aici cu acest capitol, deoarece despre părțile bune ale fiecărei echipe vom aminti în viitoarele retrospecțiuni.

— gh. epuran —

Dela V. S. C.

● V. S. C. convoacă astăzi 21 Februarie, ora 19, în sala A.S.F.C. din str. Vasile Boerescu nr. 9 pe toți membrii săi, pentru a lua parte la adunarea generală ordinară a clubului, când se va alege și noul comitet. De asemenea și d-nii ziariști de specialitate.

Prin ochiuri de plasă

„Școala de Instructori F. R. B. V." va începe cursurile la 1 Martie a. c.

Comitetul a luat în discuție și aprobat prospectul înaintat de conducerea acestei școli.

*

In cadrul etapei de Duminică 25 Februarie, se va disputa „derbyul" basket-ballului femenin, între echipele Sportul Studențesc și Caraiman.

Caraiman va prezenta o echipă cu mai multe jucătoare noui legitimate.

Acest match este amical.

*

Competiția începătorilor se bucură de mare succes. In ultima ședință a „Districtului București" s'au mai primit noui înscrieri în acest campionat.

*

Tot Duminică se va disputa finala „Cupei Cezar Iosif și Vasile Papinian" între echipele Radu Vodă-Stadiul Român I la orele 11,30.

De reținut că formația Stadiului Român și-a făcut debutul în această iarnă și a reușit să se califice în finala unei cupe.

Câștigătoarea „Cupei Timpul"-Radu Vodă — va avea un adversar care luptă cu mult elan.

2. Campionul mondial la semi-grea

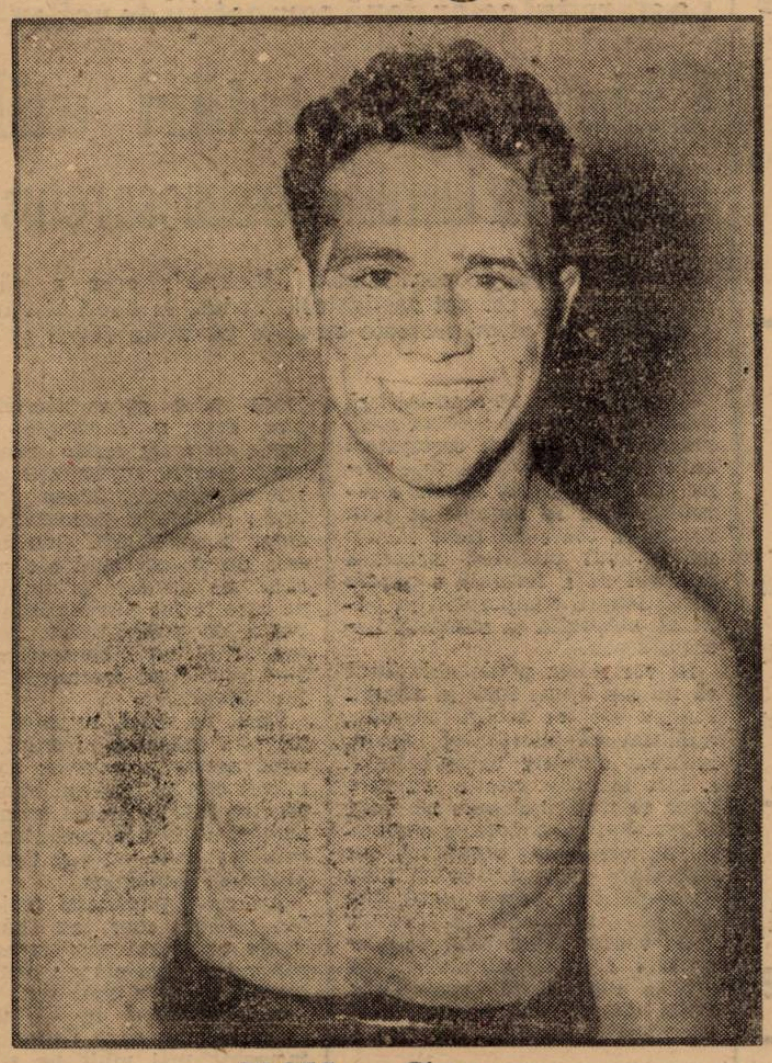

Billy Conn

Unul din cei mai populari boxeuri de astăzi. E originar din Pittsburgh, unde şi-a început şi cariera pugilistică, la categoria uşoară, apoi la welteri, la mijlocie, unde s'a clasat primul între „cei mai buni 160 ai lumii" din a ceeaş categorie ş. în fine, la semi-grea. La această categorie, a câştigat campionatul mondial, dispunând de Melio Bettina la 13 Iulie 1939. Conn este departe de a fi epuizat şi se aşteaptă dela el performanţe senzaţionale.

CELE 10 MAI BUNE MATCHURI ALE SALE

Babe Risko	c. 10 r.	Fred Apostoli	c. 10 r.
Vince Dundee	c. 10 r.	Fred Apostoli	c. 15 r.
Teddy Yarosz	c. 12 r.	Solly Krieger	c. 12 r.
Young Corbett III	c. 10 r.	Melio Bethina (titlu)	c. 15 r.
Solly Krieger	c. 12 r.	Gus Darazio	K.O. 8 r.

Ragazos a fost învins!...

Mavrapostulos este autorul înfrângerei

Atena, 20 (Serviciul nostru special). — **In cadrul pregătirilor pe care le duc atleţii greci în vederea crossului balcanic, în mai multe centre atletice din Grecia s'au desfăşurat numeroase probe de alergări pe teren variat, cari au adus rezultate din cele mai senzaţionale.**

Şi cel mai senzaţional rezultat este înfrângerea lui Ragazos.

Noutatea a produs stupoare, dar totuşi este real. Un atlet cu un stat de serviciu destul de onorabil, a avut onoarea de a se mândri cu această performanţă.

Da, pentrucă Ragazos era considerat invincibil între conaţionalii săi.

Cursa s'a disputat pe un teren ce măsura circa 4.500 m., opunând pe Ragazos în faţa lui Mavrapostulos, N. Nitsas şi Papasterghiu.

Cursa a fost dintre cele mai disputate. Inceputul rapid al lui Ragazos, mare favorit, îl indica ca pe un câştigător sigur. Dar părerea a fost efemeră. După 1 km. Mavrapostulos, răstoarnă pronosticurile şi ia autoritar conducerea cursei, pentru a câştiga cu un avans de 70 m. faţă de Ragazos, sosit în locul secund.

Rezultatul: **1. Mavrapostulos 13 m. 46 s. 0; 2. Ragazos 13 m. 57 s. 0; 3. N. Nitsas 14 m. 44 s. 0; 4. Papasterghiu 15 m. 12.**

ŞI UN CROSS DE JUNIORI

In aceiaşi zi s'a disputat şi un cross de juniori pe 5 km., care a revenit lui I. Nitsas, fratele atletului senior cu acelaş nume.

Rezultatul a **fost următorul: 1. I. Nitsas 18 m. 10 s. 9/10; 2. Mutafis 19 m. 06 s. 0; 3. Stavropulos 19 m. 12 s. 0.**

Alergătorii români peste hotare

Debutul ar urma să se facă în „Mille Miglia" care se va disputa în Aprilie în Italia „Marele Premiu al Jugoslaviei" trebue să preocupe pe automobiliştii noştri

Ar părea prematur faptul că, încă în inima iernii, suntem preocupaţi de o activitate care, în ţară, nu şi-a creionat încă programul. Intr'adevăr, de calendarul naţional automobilist nu s'a pomenit încă nimic dar lucru nu surprinde pe cei cari au stat, în ultimii ani, aproape de acest gen de manifestare sportivă.

Nu ne reamintim ca diriguitorii sportului motorizat să se fi grăbit vreodată şi normal este să nu ne mire faptul că ei se conformă şi de rândul acesta unui sistem care nu poate fi de folos progresului atât de necesar sportului motorizat.

Automobil Clubul a lucrat totdeauna în ceasul al 12-lea dar când prilejul anulării unei competiţiuni s'a ivit, conducătorii formaţiei de specialitate au dat dovadă de multă rapiditate pronunţându-se imediat pentru dispariţia din calendar a întrecerii în chestiune.

Probabil că datorită sistemului întronat nici alergătorii nu s'au prea omorît cu firea şi au răspuns numai apelurilor cari prezentau garanţii suficiente. Consecinţa se cunoaşte: succesele mari ale stagiunilor au fost repurtate de întrunirile organizate din iniţiativă particulară căreia i se datoreşte exclusiv, progresul din anii din urmă.

Situaţia automobilismului în ţară nu a strălucit niciodată în mod deosebit şi deaceia o bună parte din alergătorii noştri şi-au căutat refugiu dincolo de graniţe, în încercări pretenţioase dar soldate cu note bune pentru reprezentanţii noştri.

Inainte de reluarea activităţii se simte bătând din nou vântul dorului de ducă. Dat fiindcă promotorii noştri nu au depus cuvenitele străduinţe pentru schiţarea proectului de program, alergătorii noştri au purces să studieze calendarele din străinătate şi unii din ei şi-au şi stabilit preferinţele.

Astfel, după cum am anunţat la timp, Petre Cristea, cel mai proeminent alergător român, are drept primă ţintă, importanta cursă de viteză care se va disputa în primele zile ale lunei Aprilie pe circuitul Brescia-Roma-Brescia sub denumirea de „Mille Miglia".

Această alergare se desfăşoară pe distanţa de 1500 km., pe un traseu rutier extrem de rapid şi reuneşte anual la start, elita automobiliştilor de pe continent. Neobişnuit de dificilă, această întrecere a fost de mai multe ori ameninţată cu desfiinţarea şi acum doi ani fusese chiar radiată din calendarul automobilismului italian. Datorită insistenţelor depuse de concurenţi s'a revenit asupra hotărîrei şi după o lipsă de un an, întrecerea a fost din nou programată.

Astăzi, către ea se îndreaptă atenţia mai tuturor alergătorilor automobilişti ameninţaţi cu şomajul în cazul când ar aştepta să activeze în Franţa, Germania, Anglia sau Elveţia. Din cauza evenimentelor este aproape sigur că niciuna din aceste ţări nu vor putea să-şi respecte programul şi deaceia Italia rămâne un fel de pământ al făgăduinţei pentru automobiliştii dornici să activeze.

Pentru competiţiunea din Italia şi-a prezentat adeziunea şi clujeanul Ladislau Fabiny care s'a mai prezentat odată la startul ei şi nu este exclus ca, până în cele din urmă, să adere la condiţiuni şi decanul automobiliştilor noştri, ing. Jean Calcianu.

„Marele Premiu al Jugoslaviei" competiţiune de viteză pe circuit câştigată anul trecut de ing. Calcianu constitue a doua mare preocupare a automobiliştilor noştri. Automobil Clubul statului vecin şi amic a anunţat că va organiza şi anul acesta competiţiunea şi că, în scurt timp va trimite celor interesaţi, regulamentul ei.

Alergătorii români au tot interesul să apere prestigiul câştigat anul trecut de decanul lor şi în consecinţă se gândesc de pe acum la o expediţie cât mai bine alcătuită. Din câte suntem informaţi, din lotul ce ar urma să se deplaseze la Belgrad nu vor lipsi cei trei necontestaţi aşi ai automobilismului românesc: ing. Jean Calcianu, Petre Cristea şi Teo Kunz.

Astfel reprezentanta România va avea toate şansele să reînoiască victoria din 1939.

Boillot

Echipa de football a României invitată la Athena în sezonul de primăvară

F. R. F. A. a declinat oferta

După invitaţia din Turcia, F. R. F. A. a primit o nouă ofertă, de data aceasta din Grecia.

Anume, federaţia elenă de football întreabă dacă echipa naţională a României poate juca în primăvară la Athena.

Forul nostru — după cum suntem informaţi — va răspunde nu, deoarece şi-a alcătuit programul, dar că este posibil ca să joace în toamnă sau la iarnă.

Federaţia italiană a prevăzut un mare program internaţional

O întâlnire Italia-Brazilia la San-Paolo. Tratative definitive cu Ungaria, Germania şi Grecia; în curs cu Elveţia şi Jugoslavia

Roma, 20. — F. I. D. A. L. are prevăzut un mare sezon atletic internaţional pentru anul 1940.

Printre numeroasele întâlniri, este prevăzut un match atletic Italia—Brazilia la San-Paolo, programat pentru luna Noembrie.

Disputa coincide cu începutul primăverii braziliene, fapt care uşurează enorm din dificultăţile echipei „azzurre"!

Intâlnirea Italia—Grecia suscită aci un deosebit interes technic, întrucât echipa oaspete — matchul are loc în Italia — va putea alinia elemente valoroase ca discabolul Syllas, hurdlerul Mantikas şi excelenţi specialişti la triplu salt, toţi cu o faimă internaţională.

Intâlnirile cu Ungaria (la Budapesta) şi cu Germania (la Berlin) au fost definitivate.

Lipsesc numai alegerile datelor, care vor fi stabilite nu mai târziu de sfârşitul acestei luni.

F. I. D. A. L. este deasemenea în aşteptarea răspunsurilor federaţiilor de specialitate elveţiană şi sârbă, cărora li s'au făcut propuneri speciale.

N. R. Ce ar fi dacă şi F. R. A., profitând de o eventuală deplasare a echipei italiene în Jugoslavia, să facă o propunere pentru un match atletic Italia—România?

Un match de tennis Franţa-Anglia

După întâlnirile de football şi rugby, dintre selecţionatele militare ale Angliei şi Franţei, în cursul lunei Aprilie va avea loc la Paris şi un match de tennis.

Returul campionatului ungar începe Duminică

Amânat cu o săptămână, returul campionatului ungar începe Duminică cu... etapa 2-a. Se vor juca următoarele matchuri:

Szolnole — Kassa.
Elektromos — Gamma.
Kispest — Hungaria.
Törekvès — Haladàs.
Bocskai — Ujpest.
Ferencvaros — Szeged.

Relaţiile sportive româno-ungare

Convenţia încheiată la Budapesta expiră anul acesta, la 5 Maiu

Se ştie că între U.F.S.R. şi O.T.T. (forul suprem al sportului ungar) există o convenţie semnată anul trecut la Budapesta, în legătură cu relaţiile sportive româno-ungare şi intensificarea lor.

Convenţia fiind încheiată pe un an, anul acesta, mai precis la 5 Mai, ea trebue reînoită. Şi, după cum suntem informaţi, delegaţii unguri vor veni de data aceasta la Bucureşti, pentru a întoarce vizita făcută anul trecut de d. Neagu Boerescu, directorul technic U. F. S. R.

Editura Societăţii Anonime „Universul", Bucureşti, Str. Brezoianu No. 23—25 — România

Taxa poştală plătită în numerar conform aprobării dir. generale p. t. t. nr. 24.464/939

2 LEI

UNIVERSUL

8 PAGINI

50 - 1940

Redacţia şi Administraţia: Palatul „UNIVERSUL" str. Brezoianu 23—25. Telefon: Centrala 3.30.10; Redacţia 4.21.81. Redactor responsabil EUGEN DUMITRESCU

Proprietar: „Universul", S. A. Adm.-delegat: STELIAN POPESCU Inscris sub No. 167, Trib. Ilfov

Nr. 50. — Anul III BUCUREŞTI. — Vineri 23 Februarie 1940

ABONAMENTE: Pentru grupări sportive 1000 lei anual

1 an LEI 500
6 luni LEI 270
3 luni LEI 150

Echipa de football a Greciei va fi invitată la Bucureşti la 14 Aprilie?

Am anunţat că federaţia greacă de football a întrebat forul nostru dacă echipa naţională a României poate juca la Athena în cursul primăverei.

In primul moment, F.R.F.A. s'a decis să nu accepte această invitaţie din cauza programului prea încărcat şi că va scrie în acest sens forului elen, propunând în schimb luna Decembrie 1940 sau Ianuarie 1941.

Federaţia noastră însă, după cum am fost informaţi, nu se va grăbi prea mult cu răspunsul. Pentrucă în eventualitatea când tratativele cu Turcia şi Slovacia nu vor duce la un rezultat pozitiv, vrea să invite echipa Greciei la Bucureşti ca să joace cu România B la 14 Aprilie.

Desigur, invitaţia aceasta nu va fi făcută decât în momentul în care va intra în posesia răspunsurilor din Turcia şi Slovacia.

Splendida răsplată a încrederii...

Preşedintele F. R. F. A., d. general Gabriel Marinescu, a acordat unui ziar sportiv, un interview, care în primul rând avea de scop să recheme la o anumită decenţă indispensabilă ambianţei sportive.

Un limbaj curajos, direct şi aceeaşi concepţie limpede, au fost şi de data aceasta, ca întotdeauna de altfel, însuşirile caracteristice ale acestui interview.

Personalitatea preşedintelui a apărut total în frazele, cari mai mult decât un rechizitoriu au fost un îndreptar.

Intr'o parte — şi nu cea mai puţin importantă a acestui interview — d. general Gabriel Marinescu a declarat textual că „formula campionatului naţional poate fi modificată".

Şi această formulă nu l-a găsit, dela început, de acord cu ea.

Dacă fraza este importantă este şi INUTILA.

Da, inutilă. Pentrucă toţi sportivii sinceri şi desinteresaţi, cari au crezut şi cred cu tărie în (MORALA OLYMPICA a generalului Gabriel Marinescu, ca într'unul din punctele de sprijin — poate singurul — ale foot-ballului românesc, au refuzat să accepte ideea că „generalul" este de acord cu această formulă nedreaptă.

In toată frământarea dramatică şi sterilă, care s'a produs pentru a arăta nedreptatea, credinţa în concepţia olympică a preşedintelui nu s'a clătinat o clipă. Cuvintele lui înseamnă — acum în preajma adunării generale — cea mai splendidă răsplată.

„Campionatul inter-balcanic de box amator"

se va disputa în Capitală la 8-9 şi 11 Iunie

Proectul acestei competiţii va fi supus comitetului federal F. R. Box şi prezentat U. F. S. R.-ului la 28 Februarie

IN CATEVA NUMERE PRECEDENTE NE-AM OCUPAT PE LARG DE UN FOARTE INTERESANT PROECT AL D-LUI ŞTEFAN BUZDUGAN, PROECT CU MULTE ŞANSE DE REUŞITA, CARE E MENIT SA ASIGURE BOXULUI AMATOR DIN ROMANIA UN PROGRAM INTERNAŢIONAL DE MARI PROPORŢII. ŞI ARATAM CA, IN AFARA DE CATEVA INTALNIRI INTER-ŢARI, ESTE VORBA IN SPECIAL DE INFIINŢAREA UNEI CUPE BALCANICE.

Proectul cuprinde multe lucruri şi date interesante, asupra cărora revenim astăzi.

STATUTUL COMPETIŢIEI DEPUS LA F. R. BOX

Scriam alaltăeri că d. Buzdugan a terminat proectul de statut al competiţiei balcanice. Acest statut a fost prezentat d-lui Cantuniari, preşedintele F. R. Box. D-sa îl va supune Comitetului federal în şedinţa dela 28 Februarie, pentruca eventual să i se aducă unele modificări sau complectări.

„CAMPIONATUL INTER-BALCANIC" VA INCEPE LA 8 IUNIE

Din informaţiile pe care ni le-a pus la dispoziţie d. Şt. Buzdugan, reiese că această competiţie, care se va numi „CAMPIONATUL INTER-BALCANIC DE BOX AMATOR" şi va fi dotată cu Cupa Balcanică, se va bucura de proporţii şi un cadru excepţionale.

Va însemna un omagiu adus M. S. Regelui Carol II, cu prilejul aniversării a 10 ani de domnie.

Căci acest campionat balcanic urmează să înceapă în seara zilei de 8 Iunie (Restauraţia). Apoi va continua la 9 şi 11 Iunie.

Iar ziua, la serbările Restauraţiei, echipele participante vor defila pe stadionul A.N.E.F.

F. R. BOX LA U. F. S. R.

In ce priveşte celelalte lucrări (corespondenţa, tratativele cu ţările balcanice, etc.), dacă d. Şt. Buzdugan — care a fost concentrat — nu se va putea ocupa, atunci lucrările vor fi dirijate de d. Cantuniari.

Dealtfel, preşedintele F. R. Boxului va prezenta acest proect U.F.S.R.-ului în şedinţa dela 28 Februarie.

U.F.S.R. invită la şedinţele de Miercuri câte o federaţie, pentru ca să prezinte proectul şi să expună programul pe care îl pregăteşte pentru Ziua Sporturilor (8 Iunie).

Şi la 28 Februarie a fost invitat F. R. Box, care va prezenta proectul campionatului inter-balcanic de box amator.

Ungaria şi Jugoslavia sunt de acord

Conferinţa „C. B. D." va avea loc sigur la 2 şi 3 Martie la Timişoara

După cum am scris la timp, conferinţa Cupei Bazinului Dunărean dela Timişoara a trebuit să fie amânată pentrucă delegaţii unguri nu puteau veni. Liniile ferate erau înzăpezite.

In această situaţie, d. Liviu Iuga s'a văzut nevoit să fixeze alte date şi s'a oprit asupa zilelor de 2 şi 3 Martie.

In proect era ca această conferinţă să se ţină la 9 şi 10 Martie la Praga, cu prilejul conferinţei C. E. C. şi Cupei Europei.

Dar în cursul zilei de eri s'au fixat definitiv datele. D. Iuga a vorbit la telefon şi cu Budapesta şi cu Belgrad şi cele două federaţii s'au declarat de acord cu datele alese 2 şi 3 Martie, la Timişoara.

UN NOU MANDAT PENTRU D. IUGA

Prilejul va fi folosit de reprezentantul României pentru a realiza un alt şi important proect al federaţiei române de football: întâlniri regulate inter-oraşe între România şi Iugoslavia, poate chiar o competiţie, dotată cu un trofeu. Şi, după cum se svoneşte, în această competiţie ar urma să participe selecţionatele oraşelor: Bucureşti, Timişoara, Zagreb şi Belgrad.

Pentru prezent, toate acestea sunt în formă de proect. Urmează ca d. Iuga să aibe o convorbire cu delegatul iugoslav la conferinţa dela Timişoara, pentruca să cunoască şi punctul de vedere al federaţiei vecine.

CHESTIA ZILEI

Filme

Toma Aurel, care se găseşte în America, speră să cucerească titlul suprem al categoriei.

— Suferinţele tânărului Werther!...

Football Football Football Football Football Football Football Football

La Reims pe un... patinoar

Franţa a pierdut în faţa Angliei un match pe care l-ar fi putut gâştiga pe nedrept

PARIS (corespondenţă). — La matchul dela Reims dintre echipa Franţei şi cea a Angliei, au existat 15.000 de spectatori: 14.000 de militari şi „numai 1000 de civili" astfel că partida a fost o adevărată întâlnire de război.

Reţeta: 70.366 franci, deşi au fost locuri pentru militari de 3 şi 5 franci.

ECHIPELE...

Cele două echipe au jucat în următoarele formaţii:

FRANŢA: Da Rui, Mercier, Dupuis; Schmitt, Odry, Laune; Batteux, Simonyi, Nicolas, Tan, Weiskopf.

ANGLIA: Allen, Cook, Sproston; Coping, Cullis, Mercer, Geldard, Welsh, Lawtan, Stepenson, Compton.

PE UN PATINOAR

Matchul nu a fost prea frumos. La aceasta a contribuit în cea mai mare măsură terenul îngheţat şi alunecos ca un adevărat patinaj.

La început, jucătorii au încercat înainte de toate să se acomodeze cu ghiaţa, să-şi păstreze echilibrul.

Simonyi trage un choot destul de puternic, pe care Allen îl prinde cu siguranţă. Reţine apoi încă unul.

Anglia rezistă însă şi în minutul 95 ratează o ocazie mare prin Compton. Pentru ca imediat să marcheze prin Stepenson. Mercier a ezitat a urmat apoi o serie de pase în faţa lui Do Rui, care iese, alunecă şi cade.

Stepenson marchează în poarta goală.

Până la pauză, domină Anglia, deşi în minutul 35, Cullis, care alunecase şi căzuse rău a fost scos de pe teren în nesimţire.

IN ZECE OAMENI

După pauză echipele apar pe teren în zece oameni.

Cullis va reintra însă curând... dar pe aripa stângă. (In războiu poţi fi rănit chiar dacă nu eşti pe front).

Englezii au o acţiune frumoasă, pe care Geldard o încheie, trăgând în bară.

Franţa contra atacă şi Allen salvează splendid un goal, care părea gata făcut. Nicolas a centrat impecabil dar portarul britanic a plonjat la timp în picioarele lui Tan şi Simonyi, cari erau liberi.

Echipa engleză pune stăpânire iar pe joc şi pe aripă, Cullis joacă acum foarte bine.

Francezii au în acest sfârşit de match două ocazii splendide.

Prima dată, Allen a plonjat în picioarele lui Tan iar a doua oară Simonyi e shootat volé în bara transversală.

MAREA APARARE ENGLEZA

Sentimentul cel mai puternic, care se degajează din această a doua exhibiţie a englezilor este acela al calităţii sistemului lor defensiv.

Oameni ca Allen, Sproston, Cullis, Mercer, au confirmat matchul lor perfect de Duminica trecută, dela Paris. Şi Coping şi Cook s'au arătat superiori lui Busby şi Beattie. Chiar Welsh, care a trecut mijlocaş centru în locul lui Cullis, s'a integrat perfect în apărarea britanică.

FALIMENTUL INAINTARII

In linia de atac engleză, singurul animator Edelston a cedat locul lui Stepenson.

Această schimbare n'a adus nimic în plus în randamentul liniei, care a fost tot atât de sterilă ca şi Duminica trecută.

Tom Lawton este complet ieşit din formă.

Echipa franceză n'a jucat mai bine dar ar fi putut câştiga matchul căci a avut ocazii mari de marcare.

Cel mai bun om al ei a fost fundaşul Dupuis.

Echipele au beneficiat de o condiţie fizică egală şi au făcut destul de multe greşeli.

P. G.

Districtul Timişoara a primit aprobarea pentru organizarea a două jocuri internaţionale la 28 Aprilie şi 9 Iunie cu reprezentativele Vienei, Budapestei sau Belgradului

După cum am anunţat, Districtul de Football din Timişoara a cerut aprobarea F. R. F. A. pentru organizarea a două jocuri la 28 Aprilie şi 9 Iunie împotriva a două din reprezentativele oraşelor Viena, Budapesta sau Belgrad.

Federaţia, luând în discuţie această cerere, şi-a dat asentimentul principial, dar fără să acorde districtului exclusivitate pentru datele de mai sus.

In asemenea condiţiuni ne îndoim dacă districtul va putea organiza cele două jocuri, căci pedeoparte va concura jocurile divizionare, iar pe de alta va risca să aibă deficite mari.

Metalosport prezintă în campionat vechea formaţie

Cu toţii ştim că Metalosport s'a pregătit pentru noul sezon, mai mult decât oricare grupare.

Duminică, susţine un match destul de greu în compania A. S.C.A.M.-ului astfel că ultimele pregătiri vor fi încheiate astăzi după amiază.

„Metalurgiştii" se vor antrena pe terenul Velodrom sub conducerea lui Stanciu şi Lazăr.

După antrenament, se va face masaj jucătorilor, după care va urma o şedinţă a comitetului.

Se vor discuta chestiuni de ordin technic, urmând să fie alcătuită şi echipa pentru Duminică.

După toate probabilităţile, ea va rămâne aceeaş şi Metalosport va prezenta în campionat următoarea formaţie :

Chendean, Neacşu, Andreescu, Costel Constantinencu, Borbil, Oprescu, Fănel Dumitrescu, Maior II, Zăinescu, De Vittor, Petrescu.

După cum vedem, o formaţie care poate aduce grupării titlul de campion.

Dela Clubul Venus

COMUNICAT

Se aduce la cunoştinţa tuturor membrilor A.S.C. Venus că nu pot beneficia de bilete cu preţ redus la jocurile cuplate de Duminică 25 Februarie 1940, decât dacă sunt la curent cu plata cotizaţiei.

A. S. Venus

Shooturi şi bare

Astăseară la ora 20 şcoala de arbitrii a districtului Bucureşti îşi ţine cursul săptămânal în sala de sus a cinematografului Roxy.

ZIARELE greceşti anunţă că România va juca la 2 Martie la Ankara cu Turcia şi apoi la Istanbul cu selecţionata oraşului...

● F. C. CARMEN va susţine Sâmbătă la „Iuta" un match de antrenament în vederea jocului de cupă cu Venus, dela 27 Februarie.

● SE PARE că Burdan va fi achiziţionat de F. C. Carmen.

Terenurile grupărilor districtuale vor fi curăţate de zăpadă

Campionatul districtual programează Duminică primele matchuri ale returului.

Zăpada căzută în ultimul timp şi mai ales în primele zile ale acestei săptămâni, fac terenurile impracticabile.

Evident că în aceste condiţiuni, matchurile de Duminică nu se puteau disputa.

Districtul Bucureşti a pus în vedere proprietarilor de terenuri să cureţe arenele de zăpadă, pentru a nu împiedica cu nimic buna desfăşurare a jocurilor.

Incă de eri după amiază, echipe de muncitori au început curăţirea terenurilor, astfel că până Duminică ele vor fi perfect practicabile.

Convocări

● AGER convoacă pentru astăzi Joi ora 3 p. m. pe Stadionul Giuleşti la antrenament pe toţi jucătorii săi pentru a face antrenament în compania echipei Rapid.

Prezenţa obligatorie.

● „A. S. VERGU", aduce la cunoştiinţă jucătorilor săi, să se prezinte până Sâmbătă 24 crt. la d. Şt. Covaci str. Regală 9, unde vor aduce patru fotografii şi unul din următoarele acte: extractul de naştere, livretul militar sau biroul populaţiei.

Sunt convocaţi în mod special următorii: Condeescu, Tănase, Hristu Zaharia, Dicu, Dudaş, Mureşolan, Ionaşiu, Ştefănescu, Pometcu, Frate, Marinescu Gh. şi Tr., Niculae Gh., Pavelescu şi ceilalţi. Cei ce au adus numai fotografiile sunt rugaţi a trece pela d. Covaci pentru a le semna.

● Asociaţia „COLŢEA", secţia de football, reluând activitatea, convoacă pe toţi jucătorii primei echipe şi juniorii la arena Unirea-Tricolor (Obor) pentru ziua de Vineri 23 Februarie orele 2 p. m. precis, când se vor face şi importante comunicări.

Jucătorii cari n'au adus încă actele necesare pentru scoaterea noilor legitimări să le aducă neapărat, predându-le delegatului spre cele legale.

Sunt convocaţi în special: Bădulescu D., Birghilescu N., Craiescu Gh., Volodin Ioan, Pavelescu Z. Pavel, Humiţă Theodor, Stoenescu Mihail, Bogdan Petre, Georgescu Traian, Grigore Ştefan-Bugă, Rădulescu Andrei, Creţu Gheorghe, Tăbăcaru Eugen, Mihalcea, Militaru, Manole Dumitru, Păunescu, Dumitrescu, Ardeleanu, Mihăilescu, Dinu Constantin, Petroianu, Condea, Sandu, Barbu Nicolae, Mirică Mihaiu, Preda Nicolae.

Poşta Redacţiei

D-nii Petre Petrescu, Puiu Vasilescu, Spiridonescu, Iliuţă, Valeriu Crăciunescu, C. Vinopal, Petre Drăgănescu, Dumitru şi Georgescu sunt convocaţi Vineri 23 crt. ora 20 la redacţie, având a li se face importante comunicări.

SPECTACOLE

Teatre

OPERA: Relache

NAŢIONAL: mat.: Nu te iubesc; seara: Magda

STUDIO: Capul de răţoi

REGINA MARIA: mat.: Nuca de Cacaş; seara: Părinţii teribili

SARINDAR: D-şoara Butterfly

MUNCA ŞI VOE BUNA: matineu: Inimă de mamă; seara: Vreau să muncesc

COMOEDIA: matineu: Marionete; Două palme; Taifun

SAVOY: Radio Tănase

ALHAMBRA: Premieră: Alhambra în floare

LIGA CULTURALA: Prometeu înlănţuit

ALHAMBRA BABY (Pas. Comoedia): Alhambra Cocktail

TEATRUL ATELIER (11 Iunie 23): Relache

Cinematografe

SCALA: Copilaşul Domnişoarei şi jurnal Paramount.

ARO: „Femei" cu Schearér şi Journal

CAPITOL: Viaţa e un joc şi jurnal Fox şi U. F. A.

TRIANON: Andy Hardy milionar, jurnal francez de război şi jurnal Paramount nou.

CARLTON: Fugara şi jurnal Fox

REGAL: Rivala şi Jurnal Paramount.

SELECT: La capătul pământului.

FEMINA: Dincolo de ziduri.

A.R.P.A.: Comoara din insula piraţilor, partea I-a.

PALAS BULEVARD: Tarzan în exil şi Domnul şi d-na detectiv.

ROXY: Ţara fără femei, jurnal Ufa şi Fox.

ELISEE: Iarmarocul şi jurnal Paramount.

FORUM: Carnavalul Alb şi Andy Hardy Cowboy.

OMNIA: Jesse James Brigandul si Femei în Alb.

RIALTO: Serenada primăverii şi Viaţă fără griji.

AIDA: Oraşul blestemaţilor şi Lordul Jeff.

AMERICAN: Plăcerea nebunilor şi Prietena noastră moartea.

BIZANTIN: Albă ca zăpada şi Femeia diabolică.

BARCELONA: Oameni de mâine şi Valetul şi Contesa.

COTROCENI: Cei trei Muschetari, Crima din linia Maginot şi jurnal

CARMEN: Jesse James (Brigandul) şi A noastră este noaptea.

DICHIU: Cei trei muşchetari şi Câinele din Baskervilles.

DIANA: Stan şi Bran Eroi fără voe şi Parada nebunilor.

DACIA: O fată bătrână şi Katerina cea mică.

EDISON: Uraganul, Stan şi Bran eroi şi trupa Georgescu-Iaşi.

FLORIDA: Paradisul pierdut şi Aloma.

FRANKLIN: Cazacii şi Paradisul îndrăgostiţilor.

GLORIA: O fată căzută din cer, Olimpiada sovietică 1939 şi jurnal.

GRAND: O fetiţă delicioasă şi Taina ocnaşului.

ILEANA: Diavolii roşii, operă completă.

IZBANDA: Drapelul şi Linia Siegfried.

LIA: O noapte de pomină şi Iluzii.

LUCIFER: Union Pacific şi Ţiganii.

LIZEANU: Parada tinereţii, Stan şi Bran în Fra Diavolo.

MARNA: Pumnul de fier; Adio Mister Chips şi Trupa de reviste Titi Mihăilescu.

MARCONI: Se aprind făcliile, Miss Catastrofa, jurnal, trupa de reviste şi comedii D'Ayol.

MILANO: Ţiganii şi Un înger de fată.

MIORIŢA: Antanta cordială şi jurnal.

MODEL: Bengali şi Bulu (Tigrul alb).

NERO: Ea şi El şi Te'nvăţ eu minte

NONI: De aş fi rege, Tura zeiţa junglei.

NISSA: N'am să te uit niciodată şi Părinţii de azi.

ODEON: Când felinarele se sting şi Evadatul din Alcatraz.

PACHE: Cântecul eroilor, Lordul Jeff şi jurnal Fox.

PAX: Penitenciarul şi Vacanţă.

PARIS: Cei trei Muschetari şi Oameni de sacrificiu.

RAHOVA: Antanta cordială şi 2 complectări colorate.

REX: Aventurile celor trei muschetari (operă completă).

SPLENDID: Sclavii vieţii şi Maharadjahul din Horivoud.

TOMIS: Antanta cordială; Imblânzitorul de lei şi jurnal Fox.

TRIUMF: Jertfa supremă şi Fata bătrână.

UNIREA: Câinele din Baskervilles şi Poveste tristă.

UNIC: O noapte de pomină şi Iluzii

VOLTA BUZEŞTI: Vladia Korsakov şi Insula văduvelor.

VENUS: Shirley salvează America; Drumul spre frontieră şi Flota Britanică.

OLGA: Paradisul pierdut şi Eu sunt legea.

VERGU: Cei 7 eroi şi Fraţii Ritz şomeri.

Football Football Football Football

Sportul Studenţesc
a învins Carmen numai cu 4-3 (2-1)
Drăgan, Marinescu şi Mihăilescu nesiguri pentru matchul cu C. A. M. T.

Matchul Sportul Studenţesc—Carmen a fost în mare măsură ratat din cauza terenului.

Pentrucă nu s'a jucat la Venus ci pe Industria Iutei. Iar acest câmp de joc a fost mai degrabă o vastă mlaştină, care a influenţat foarte mult jocul.

NUMAI 75 DE MINUTE

Pentrucă nu s'a putut face antrenament pe terenul din şplaiu, cele două echipe au plecat cu maşinile pe terenul Iuta, la celălalt capăt al Capitalei.

Şi timpul pierdut a fost... recuperat, jucându-se mai puţin.

Prima repriză a durat 35 de minute, iar a doua 40.

„SPORTUL" NU S'A MIŞCAT PREA BINE

Matchul s'a terminat cu victoria divizionarilor. Scorul 4:3 (2:1) a fost realizat de Titi Dumitrescu, Constantinescu-Grecu, Mihăilescu, Marinescu şi Bonaţiu (3).

Evident, terenul a influenţat în rău desfăşurarea matchului, dar se poate spune totuşi că Sportul Studenţesc nu s'a mişcat prea bine.

Au făcut excepţie Mitan şi Ştefănescu.

TUDOR NU S'A ANTRENAT

Echipa universitară a aliniat formaţia obicinuită.

Tudor n'a jucat şi este foarte puţin probabil că el va figura în echipa, care va pleca la Timişoara.

Tot atât de nesigure sunt şi prezenţele lui Drăgan, Mihăilescu şi Marinescu.

FORMAŢIILE

Cele două echipe au aliniat următoarele formaţii:

Sportul Studenţesc: Ghenea (Mişu Constantinescu), Duce, Mitan, Tache, Drăgan, Beffa, Marinescu, Mihăilescu, Constantinescu Grecu, Ştefănescu (Titi Dumitrescu), Gică Popescu.

Carmen: Constantinescu, Ţirvilei, Roessler, Răni, Türk, Silvestru, Fabian II, Gossner, Bonaţiu, Mociornița, Dona.

A arbitrat Albu (Venus).

La Timişoara, va juca echipa din prima parte a matchului de ieri, adică: Ghenea, Duce, Mitan, Tache, Drăgan, Beffa, Marinescu, Mihăilescu, Constantinescu, Ştefănescu, Gică Popescu.

Vor mai pleca şi Titi Dumitrescu şi juniorul Manolescu.

Şi poate Tudor. Dar e foarte puţin probabil acest lucru.

Nyul Francisc
a reclamat Victoria pentru 8500 lei

Fostul antrenor al grupării clujene Victoria, Nyul Francisc, acum la Budapesta şi-a reclamat fostul club F.R.F.A., prin federaţia maghiară pentru suma de 8.500 lei ce reprezintă restanţe de salariu din timpul cât a funcţionat ca antrenor la Cluj.

Federaţia noastră va cere relaţii Victoriei în această chestiune, după care va răspunde M. L. Sz-ului.

Ripensia CAMT şi Rapid
nu şi-au preschimbat încă legitimările

Lucrările de preschimbare a licenţelor jucătorilor continuă cu febrilitate la F.R.F.A.

S'a ajuns la numărul 1121...

„Dar printre ele nu se cuprind carnetele jucătorilor din grupările CAMT, Ripensia şi Rapid.

Şi mai sunt trei zile până la primele matchuri de campionat.

27 de goaluri
ieri la antrenamentul de la Obor
Unirea Tricolor are câţi-va jucători în formă mare

La Obor a fost un match la două porţi între două echipe „amestecate".

S'au jucat două reprize de câte 45 de minute.

Iată cele două echipe:

A: Anton, Marinescu, Florea; Boteanu; Miellu, Alexandrescu, Petrescu, Covaci, Lulu Mihăilescu.

B: Creţeanu, Iliescu, Slivăţ; Anghelache; Tr. Ionescu, Bogdan II, Paraschiva, Cârjan.

Slivaţ? Tot fundaş şi tot blond. Dar nicio grije. Nu este blondul internaţional dela Arad.

Scorul acestui match disputat pe o zăpadă destul de groasă e impresionant. S'au marcat nu mai puţin de 27 de goaluri. Partea leului a avut-o Covaci, care s'a dovedit un jucător în formă şi condiţie de shoat.

In general, echipa primă a jucat destul de bine. S'a mişcat cu uşurinţă şi a arătat că are câţiva jucători în formă excepţională.

Sunt Iliescu, Boteanu şi Johny Dumitrescu, care s'a antrenat ieri la sfârşit.

La Cluj va pleca — după toate probabilităţile — echipa următoare:

Creţeanu, Petrescu, Iliescu, Florea, Anghelache, Boteanu; Alexandrescu, Dumitrescu, Covaci, Cârjan, Lulu Mihăilescu.

Contestaţia Olimpiei la jocul cu F. C. Carpaţi se judecă mâine
Matchul Metrom-Dragoş Vodă amânat

Comisiunea Cupei României s'a întrunit aseară la F.R.F.A. D. ing. Codreanu a prezidat completul Ştefiea-Petrovici Rozenberg.

CONTESTAŢIA OLIMPIEI NU S'A JUDECAT

După cum se ştie, echipa bucureşteană Olimpia care a pierdut Dumineca trecută la Baia Mare cu 4:0 în faţa F. C. Carpaţilor, a contestat jocul pe motiv că porţile nu au avut dimensiunile regulamentare.

Foaia arbitrului neparvenind încă federaţiei, judecarea contestaţiei a fost amânată pentru mâine seară când comisiunea se va întruni din nou.

MATCHUL METROM—DRAGOŞ VODA AMANAT

La cererea grupărilor Metrom şi Dragoş Vodă, cari urmau să joace Marţi 27 Februarie la Braşov în cadrul optimilor de finală ale Cupei României, comisiunea a amânat acest match pentru ziua de 3 Martie, dată la care ambele grupări sunt libere.

Selecţioneurul unic român va studia organizarea marilor cluburi italiene

Am scris la timp că d. dr. Virgil Economu, selecţioneurul unic, va asista la matchul Italia-Elveţia, care se va disputa la 3 Martie la Torino.

In afară de observaţiile pe care le va face în vederea matchului Italia-România dela 14 Aprilie, d. dr. V. Economu se va interesa şi se va documenta asupra locului unde primii trei elevi antrenari ai şcoalei naţionale de antrenori vor face practică în Italia. Căci primii trei elevi vor fi trimişi în Italia pentru desăvârşirea studiilor.

Deasemenea, d. dr. Economu va studia organizarea internă a marilor cluburi italiene: Juventus, Torino, Ambrosiana şi Milano.

Călătoria de documentare a d-lui dr. Economu va dura 10 zile .

F. C. Rapid se antrenează azi
cu A. G. E. R.
Feroviarii pleacă Sâmbătă la Galaţi

Gruparea bucureşteană F. C. Rapid, leaderul diviziei naţionale A, dispută Duminică la Galaţi cu Gloria C. F. R. primul match din retur. Semi-campionii s'au antrenat anul acesta cu foarte mare atenţie, dorind să rămână titularii locului ce deţin actualmente în clasament.

In vederea jocului de Duminică, F. C. Rapid va face azi după amiază un nou antrenament sub conducerea lui Schaffer. După antrenamentul de condiţie fiindcă, feroviarii bucureşteni vor juca un match amical cu echipa districtuală A.G.E.R.

SAMBATA PLECAREA

Rapid pleacă la Galaţi Sâmbătă după amiază pentru ca jucătorii să se poată odihni suficient înainte de match.

Vor face deplasarea toţi jucătorii susceptibili de a fi utilizaţi în echipă.

„Când C. A. M. T. a promovat, am crezut că vom avea concursul tuturor..."
Discursul d-lui N. Fărcăşanu în adunarea generală a clubului
Lista completă a noului comitet

După cum am anunţat în ziarul nostru de Luni, Duminica trecută s'a ţinut la Timişoara adunarea generală a clubului C.A.M.T.

Publicăm azi lista completă a noului comitet, precum şi un rezumat al cuvântării ţinută de d. N. Fărcăşanu, preşedintele clubului :

Preşedinţi de onoare: d. insp. general industrial ing. Faur Liviu, d. insp. general al muncii Bottez Gheorghe, d. chestor de poliţie Gritta Ovidiu.

Membrii de onoare: d-nii Trinksz Farkas, dr. Kovàcs şi Schmarda.

Preşedinţi : d-nii Löbl Sigh., Weisz Emeric şi Fărcăşanu Nicolae, vicepreşedinţi d-nii Steţin Vespasian, Friedmann D. şi Werner R.

Secretar general d. Dormuth Anton jun., secretari d-nii Cioca Isaia şi Ehrenfeld L. casier general d. Juszt I., casieri d-nii Kelle, Enderle şi Bartos. Controlori d-nii Schegerin şi Podràczki. Maiordom d. dr. Steigüber.

Preşedintele secţiei de football d. ing. Romy Alexandrescu, vicepreşedinţi d-nii dr. Porumb Ioan şi Latter Alex. Membrii secţiei de football d-nii Colni, Orban, Pelici, dr. Steigüber.

Atletism: d. Nagy Ioan lupte: d. Brauch, membrii d-nii Partos şi Ördögh, box: d. Muntean Emil, procuror, membrii: d-nii Bleyer, Ambrus şi Lehrer, gimnastică : d-nii Farkas şi Csallos, şah: Cristici şi Nyàri.

Comisia de disciplină: d-nii Hiottu Jean avocat, Zàdor E., dr. Kohn E. avocat, Ragâlyi P. şi dr. Uhlyarik avocat.

Jurisconsulţi: d. Hiottu Jean şi Kohn.

Medici: d. dr. Burian dr. Meixler L., dr Naschiz E., dr. Farchy Leo, dr. Mezey C., dr Kovàcs E şi dr. Merkler D.

LUPTA IMPOTRIVA NESPORTIVITAŢII

După terminarea desbaterilor, d. N. Fărcăşanu, preşedintele clubului, a vorbit adunării despre lupta pe care C.A.M.T. trebue s'o ducă împotriva unor adversari ce în mod normal ar fi trebuit să-i dea sprijinul.

Redăm în rezumat cuvântarea d-sale :

„Când CAMT a reuşit pe calea celei mai pure sportivităţi, să promoveze în prima divizie ,am crezut că atât autorităţile sportive, cât şi factorii sociali din Timişoara, precum şi celelalte cluburi, vor sprijini cu bunăvoinţă activitatea pur sportivă a CAMT-ului, care a făcut numai cinste sportului timişorean. Gândurile noastre nu s'au realizat ci din contră, suntem siliţi să vedem că suntem înconjuraţi de duşmani, cari nu se sfiesc să insinueze şi să insceneze lucruri cari ajung până la autorităţile judiciare ,ba ce-i mai mult încearcă să ne facă imposibilă activitatea rodnică de pe teren încercând să ne ia chiar terenul.

Am luat la cunoştinţă — continuă d. Fărcăşanu, — această ostilitate şi vom lupta cu duşmanii noştri. Noi lucrăm deschis şi cinstit, registrele noastre sunt deschise pentru oricine vrea să le vadă.

Am încercat să aplanăm toate conflictele cari s'au ivit, dar am văzut că duşmănia este atât de pătimaşă, iar adversarii noştri vor neapărat să ne sape groapa. Suntem siliţi deci să luptăm cu acesti adversari care nu aleg niciun fel de armă pentru a lovi în noi cu cele mai lăturalnice căi.

Pentru acste motive rog pe toţi membri grupării ca să fie lângă noi în această luptă la care ne-am angajat pentru binele sportului românesc".

Football Football Football

Dragoș Vodă promovează trei juniori în echipa pentru retur

Cernăuți, 21. — Gruparea divizionară locală Dragoș Vodă nu s'a putut pregăti de loc până acum în vederea returului campionatului, din cauza timpului complet nefavorabil.

Dacă pregătirile technice sunt nule, cele administrative sunt cât se poate de înaintate.

Astfel, în primăvară vor fi promovați în prima echipă câțiva juniori cari s'au remarcat în selecționata orașului.

E vorba de Gheorghian, Grosaru și Gavrilescu, toți trei elemente de mare talent. De asemenea, vor fi promovați Pantir — în locul lui Winternitz — și Popescu în locul lui Luk, nerestabilit complet încă.

Comisiunea districtuală ține astăseară o importantă ședință

Astă seară la ora 20, comisiunea districtuală ține o importantă ședință.

Pe ordinea de zi figurând chestiuni extrem de importante și urgente — odată cu reînceperea campionatului — este absolut necesară prezența tuturor membrilor.

In acest sens, districtul roagă pe toți membrii să ia parte la această ședință.

Sunt convocați astfel d-nii: Nicu N. Niculescu, maior Hrisafi, Lazăr Goldștein, Nicolae I. Niculescu, G. R. Ionescu și Ionel Mociornița.

Incepând de luna viitoare, comisiunea districtuală va ține ședințe de două ori pe săptămână, adică Luni și Joi la ora 20.

Din lumea cluburilor mici

● CARMEN va susține Duminecă un match amical cu o grupare din categoria Ia.

● METROPOLA s'a antrenat eri pe terenul propriu din Herăstrău.

● DELEGAȚII grupărilor districtuale sunt convocați astăseară la ședința comisiunei.

● IN PRIMELE zile ale lunei viitoare se va ști dacă A. G. E. R. va deveni pepiniera grupării F. C. Rapid.

● CICLOP ține Vineri seara o importantă ședință de comitet. Este posibil să fie introduși noui membrii în comitet.

● MAINE după amiază Colțea va face primul antrenament pe terenul Unirea Tricolor.

● RAFINSKY a condus antrenamentul de ieri al Ciclopului pe terenul S. T. B.

● SOCEC LAFAYETTE a făcut eri pe terenul Turda un sever antrenament.

● ECHIPA PRIMA și Juniorii Distribuției s'au antrenat eri pe terenul din Mogoșoaia.

● DAM mai jos rezultatele primei etape din turul campionatului districtual:

Metalosport — A. S. C. A. 16 4—0.

A. G. E. R. — Adesgo 3—2.

Meropola — Socec 3—14.

A. C. S. A. — Metaloglobus 0—4.

Militari — S. E. T. 2—2.

Oare ce rezultate se vor înregistra Duminecă?

Din 144 școli secundare 109 s'au înscris într'o competiție footbalistică în Ungaria

Pentru o competiție de football, rezervată școlarilor, în Ungaria, până în prezent s'au înscris echipele a 109 școli secundare din provincie.

„Nemzeti Sport" comentând această chestiune, subliniază popularitatea fără seamăn în rândurile școlarilor unguri, arătând că în Ungaria sunt în total 144 de școli secundare în provincie.

Dela școala națională de antrenori

La Școala Națională de Antrenori s'au predat eri următoarele cursuri:

Dela 15—17 la orele de gimnastică practică cu d. prof. Ioan Coja, elevii antrenori au executat programul No. 1 din seria I-a a programelor de gimnastică pentru sezonul de iarnă.

Dela 17—19 la orele de anatomie d. dr. Boby Zamfirescu a vorbit despre „Mușchii antebratului".

CURSURILE DE AZI

Azi au loc următoarele cursuri: dela 15—17 gimnastică practică cu d. prof. Ioan Coja.

dela 17—18 la ora rezervată pentru conferință va vorbi d. cpt. Eugen Popescu din Straja Țării, despre „Straja Țării și sportul de inițiativă privată".

dela 18—19 psihologie cu d. prof. univ. Gheorghe Zăpan.

Cifre din Argentina... Bilanțuri cu milioane

RIVER Plate și-a încheiat și bilanțul pe anul 1939 cu un activ frumos:

155.000 pesos astfel că averea ei actuală e evaluată la 1.170.000 pesos.

Jucătorul care a încasat cel mai mult e spaniolul Cillauren, care — împreună cu banii luați pe deslegarea sa — a primit 13.400 pesos (peste o jumătate de milion de lei).

Bătrânul Bernabé Ferreyra a încasat 10.000 pesos, cu toate că nu a jucat decât foarte puține matchuri.

Ceilalți ași au primit fiecare între 11 și 12.000 pesos.

Anul acesta se împlinește un sfert de veac de când River Plate a fost promovată în prima divizie a Argentinei.

RACING a închis sezonul cu un câștig de 46.000 pesos.

Totuși numărul membrilor cotizanți a scăzut cu 4.000.

Intr'adevăr, Racing nu numără decât 16.000 de membri și are o avere de 618.000 pesos, aproape 28.000.000 lei.

Din bilanțul publicat reiese că Rasing a luat 10.750 pesos pe jucătorii Pisa și Flamini cedați lui Lazio (Roma).

BOCA juniors anunță în bilanț o pierdere de 50.000 pesos, pe care i-a plătit guvernului în contul celor 3.000.000 de pesos împrumutați pentru construirea stadionului.

ATLETISM

Rezultate mediocre la campionatele Japoniei

Yokohama, 21. — Campionatele nipone, disputate anul acesta din cauza evenimentelor târziu de tot, nu au recoltat rezultate excepționale.

Iată rezultatele complete:

100 m. plat: 1. T. Yoshiaka 10 s. 9/10; 2. Cho.

200 m. plat: 1. Yamamoto 2 2s. 5/10; 2. Fanatsu.

400 m. plat: 1. Miki 50 s. 4/10; 2. Funada; 3. Yamamoto.

800 m. plat: 1. Ischida 1 m. 5 s. 6/10; 2. Katsumata.

1.500 m. plat: 1. Leguchi 4 m. 9 s. 2/10; 2. Yuki.

5.000 m. plat: 1. Gono 15 m. 11 s. 6/10; 2. Kobayashi.

10.000 m. plat: 1. Murakoso 31 m. 22 s.; 2. Ryu; 3. Gono.

110 m. garduri: 1. Kinami 15 s. 4/10; 2. Kawamura.

400 m. garduri: 1. Oda 56 s.; 2. Nemezava.

10.000 m. marș: 1. Wada 49 m. 15 s. (nou record).

Inălțime: 1. Okamato 1 m. 94; 2. Akima 1 m. 90; 3. Suzuki 1 m. 85.

Lungeanu: 1. Harada 7 m. 22; 2. Skikanchi 7 m. 13.

Prăjină: 1. Mariwaki 4 m. 0; 2. Abe 3 m. 80.

Triplu salt: 1. Harada 15 m. 38; 2. Saito 14 m. 79; 3. Yada 14 m. 74.

Disc: 1. Miyagi 41 m. 51; 2. Kikumoto 40 m. 37.

Sulița: 1. Sugita 57 m. 99; 2. Kobayashi 57 m. 51.

Greutate: 1. Nishida 12 m. 65; 2. Koso 12 m. 39.

Un match de atletism Jugoslavia-Ungaria B.

Matchul de atletism Iugoslavia—Ungaria B a fost perfectat în mod definitiv. El va avea loc la Belgrad în zilele de 8 și 9 Iunie.

NATAȚIE

Cele mai bune timpuri realizate în 1939 la 200 m. liber domni, în comparație cu recordul mondial, european și român

Japonezul Arai mereu în frunte.

Astăzi, continuăm a da timpurile celor mai buni înnotători la proba de 200 m. liber în comparație cu recordul mondial, european și român.

1939 nu a adus un nou record mondial; în schimb, a dat o nouă consacrare în domeniul natației pe fenomenalul Araï de care am scris și în numărul de ieri.

200 M. LIBER

Rec. mondial: J. Medica (St. U.) 2'07"2/10.

Rec. european: B. Borg (Suedia) 2'11"9/10.

Rec. român: Atila Kelemen 2'26"1/10.

TIMPURILE REALIZATE IN 1939 DE PRIMII 10 INNOTATORI

1.	Araï (Japonia)	2'09"7/10
2.	Haynie (St. U.)	2'11"7/10
3.	Iohnson (St. U.)	2'12"5/10
4.	B. Borg (Suedia)	2'12"7/10
4.	I. Medica (St. U.)	2'12"7/10
6.	Flanagon (St. U.)	2'12"8/10
6.	Pirie (Canada)	2'12"8/10
8.	Heron (St. P.)	2'13"1/10
9.	Nakama (St. U.)	2'13"4/10
10.	Miyamoto (Jap.)	2'13"6/10

In fruntea celor mai buni înnotători ai anului la această probă tronează cu autoritate japonezul Araï care are un avans de 2 secunde asupra celui de al doilea clasat și 3 secunde asupra campionului mondial.

J. Medica, cu un timp mare sub recordul mondial, se găsește la locul patru la egalitate cu campionul european B. Borg și în urma compatrioților săi Haynie și Johnson.

Suedezul B. Borg a făcu o figură foarte onorabilă, reușind să fie clasat al 4-lea din lume și primul european în acest invidiat tablou de vedete.

Statele Unite au cel mai bun lot de înnotători la această probă. Din primele 10 locuri, 6 sunt ocupate de ei.

Deasemenea, trebue subliniat timpul făcut de canadianul Pirie, care ocupă locul 6.

Plotonul îl încheie japonezul Miyamoto.

De remarcat că timpurile lui Araï, Pirie și Nakama sunt stabilite în bazine de 50 m.

TIMPURILE EUROPENE IN 1939

INCEPE OFENSIVA IUGOSLAVILOR

1.	B. Borg (Suedia)	2'21"7/10
2.	Zizek (Iugoslavia)	2'14"
2.	Defilipis (Iugoslavia)	2'14"
4.	Weinwright (Ger.)	2'14"4/10
5.	Ohlson (Suedia)	2'14"9/10
6.	Plath (Germania)	2'15"
7.	Korosi (Ungaria)	2'15"8/10
7.	Ladsowsky (Ger.)	2'15"8/10
7.	Takos (Ungaria)	2'15"8/10
7.	Van der Huil (Olan.)	2'15"3/1

Campionul european B. Bord, deși nu a bătut recordul, prin timpul făcut în acest an, s'a instalat în fruntea europenilor cu un avans de aproape două secunde.

Anul trecut, pentru natația jugoslavă, a fost cât se poate de prielnic. De unde cu un an înainte înnotătorii iugoslavi nu contau în natația europeană, în 1939, un Zizek și Defilipis, prin performanțele realizate au reușit să se instaleze înaintea înnotătorilor consacrați și să instaleze natația țării lor la loc de cinste.

Germania ocupă locurile 4, 6 și 7 prin Weinwright, Plath și Ladsowsky.

Ungurii Korosi și Takos nu au reușit să depășească locul 7 la egalitate cu olandezul Van der Huil.

Vom da și tabelul primilor cinci înnotători români la această probă.

Timpurile sunt mult sub nivelul celor europene.

Pentru a da un exemplu, vom menționa că recordul național deținut de Kelemen, într'un tablou general european ar ocupa locul 35.

TABELUL PRIMILOR CINCI INNOTATORI ROMANI LA 200 M. LIBER, IN 1939

1.	Atila Kelemen (C.S.Tg.M.)	2'26"1/10
2.	Eugen Puellök (Ilsa)	2'28"5/10
3.	V. Buhunisky (Ilsa)	2'29"
4.	Ion Slăvescu (Vif. Dacia)	2'35"
5.	Cismaș (C.A.C.)	2'36"2/10

Curaj tineretului nostru și muncă rodnică.

FLORIN BRATAN

In numărul viitor: Tabelul timpurilor la 400 m. liber.

Sporturi de iarnă

Rezultatele campionatului străjeresc de patinaj viteză dela Cernăuți

Cernăuți, 21 (Corespondență particulară).

Duminică 18 crt. s'au desfășurat pe patinoarul străjeresc Boisco campionatele de patinaj viteză pentru străjeri și concursuri artistice pentru străjere. Rezultatele sunt următoarele:

200 m. CATEG. II

Seria 1

1. Mochny 23 sec. 5/10.
2. Ghimpelman.
3. Iapcinschi.

Seria 2

1. Leugner 21 sec. 6/10.
2. Simonovici.
3. Dănin.

Finala

1. Leugner 22 sec.
2. Simionovici 23 sec.
3. Mochny.

400 m. CATEG. I FINALA

1. Moldovanu 2,25,5.
2. Pătrașcu 2,41,4.
3. Ropcean.

600 m. CATEG. 2

Seria 1

1. Mochny 1,25,9.
2. Gorețchi 1,2[illegible].
3. Ebner.

Seria 2

1. Leugner 1,19,4.
2. Florescu 1,20,1.
3. Simonovici.

FINALA

1. Leugner 1,20,1.
2. Florescu 1,22,3.
3. Mochny.

Concursurile de patinaj artistic:

1. D-șoara Fischman, 2 d-șoara Olexin, 3. d-șoara Guber.

A plăcut în special demonstrația d-șoarei Olexin.

Finala campionatului inter-școlar de hockey se dispută astă-seară între echipele liceelor Principele Carol și Sf. Sava

Astă seară, se va disputa pe patinoarul Otetelișanu, finala campionatului inter-școlar de hockey pe ghiață.

Cele două echipe, cari au reușit să treacă de adversarii lor respectivi, au dat dovadă de reale însușiri în materie de hockey și deaceia nu ne îndoim că finala va furniza un spectacol agreabil.

Echipa liceului Principele Carol a dispus succesiv de liceul St. Gheorghe cu 6:1, iar de liceul Gh. Lazăr cu 8:2.

Cealaltă finalistă, formația liceului Sf. Sava, în schimb a trebuit să depună eforturi serioase pentru a se califica pentru această ultimă etapă. Ea a reușit să învingă cu același scor (2:1) echipele liceelor Spiru Haret și Eminescu.

Prin prizma jocurilor de până acum, „Principele Carol" este favoritul întâlnirii de astă seară, dar adversarii lor vor depune și ei toate străduințele ca să devină campioni.

Finala va fi condusă de cunoscuții jucători ai Venusului Florin Popescu și Paul Hartel.

Cele două echipe vor alinia următoarele formațiuni:

PRINCIPELE CAROL: Bușac-Stoicovici, Axente-Andreescu, Crom, Popescu-Glugojan, Nicolae, Darvari.

SF. SAVA: Gherman-Gheorghiade, Alexandrescu-Dan Pascu, Petit, Costescu-Vlădescu.

Matchul începe la ora 21.

Rezultatele concursurilor sportive ale Liceului Militar „Mihai Viteazul" din Tg.-Mureș

Sâmbătă și Duminică 18 crt. au avut loc la Tg. Mureș campionatele de sporturi de iarnă ale liceului militar.

Organizate de profesorii de educaie fizică ai liceului, aceste campionate s'au bucurat de un desăvârșit succes, atât prin rezultatele obținute cât și prin propaganda făcută.

REZULTATELE TECHNICE

Coborire-ski:

1. Stănescu Dan, clasa 8B timp: 57 sec. 3; 2. Dimitriu Victor clasa 7A timp: 57 sec. 4; 3. Pena Virgil (cl. 8A) 57 sec. 5; 4. Georgescu Miron (cl. 8B.) 58 sec.; 5. Trandaf Oct. (cl. 6B.) 58 sec. 2; 6. Balaban I (cl. 6A.) 48 sec. 2; 7. Zaharia Oct. (cl. 8B.) 59 sec. 2; 8. Popescu N. (cl. 8A.) 59 sec. 9; 9. Ogea N. (cl. (5B.) 1 m. 04 sec. 5; 10. Crișan (cl. 6A.) 1 m. 19 sec.

Fond-ski:

1. Georgescu Miron (cl. 8B.) timp: 9 minute; 2. Pena Virgil (cl. 8B.) 9 min. 26 sec. 7; 3. Trandaf Oct. (cl. (6B.) 10 min. 03 sec.

Patinaj-viteză:

Curs superior (600 m.)

1. Bălan I 1 m. 12 sec. (cl. 6A.); 2 Minea (cl. 7B); 3. Bărbieru (cl. 8A.).

Curs inferior (300 m.)

1. Burgă Alex. (cl. 3A.) 43 sec. 5; 2. Georgescu C. (cl. 4B.); 3. Eftene (cl. 4B.).

Patinaj-fond

(curs superior: 4200 m.)

1. Bolohan cl. 6A. 9 min. 42 sec.; 2. Bozian, cl. 6A.; 3. Coman, cl. 6 A.

Patina-fond

curs inferior (900 m.)

1 Eftene, cl. 4B. 2 min. 15 sec.; 2. Burgă, cl. 3A.; 3. Georgescu C., cl. 4B.

Patinaj artistic (figuri libere)

1. Bolohan, cl. 6A, 18,5 pt.; 2. Stănescu Dan, cl. 8B 17 pt.; 3. Bălan, cl. 6A. 17 pt.; 4. Zaharia Oct., cl. 8B., 16 pt.

La aceste concursuri a asistat un numeros public școlar și sportiv. Primii trei din fiecare categorie vor reprezenta liceul la concursurile Legiunii Mureș, care vor avea loc Duminică 25 Februarie.

De ce a absentat Ciocoiu dela campionatul național de slalom

Desigur că pentru foarte multă lume absența lui Gh. Ciocoiu dela campionatul național de slalom, disputat Duminica trecută pe Valea lui Carp, a rămas o enigmă.

In scurta relație telefonică dată nu ni s'a vorbit nimic despre aceasta.

Iată însă că astăz lucrurile se limpezesc.

Cu o zi înainte de începerea campionatului de coborâre, ploeșteanul primise ordin de concentrare, urmând să se prezinte la unitate Duminică, dată care spre nenorocul său coincidea cu data probei de slalom.

Dar datoria, e datorie. Și Ciocoiu a părăsit concursul plecând imediat la regiment.

Plecarea pe negândite a produs stupoare și cei cari nu erau în curent cu motivul ei, au lansat fel și chip de svonuri.

Dar adevărul este acesta.

Un sportiv este înainte de toate un om al datoriei și un cetățean integru și Ciocoiu a dovedit-o cu prsosință.

...Uite așa se poate pierde un campionat național...

Campionatele norvegiene de fond

RANFOSS, 21. — Campionatele norvegiene de fond pe 17 km., disputate anul acesta la Ranfoss, au cules un strălucit succes.

Concursurile s'au bucurat de prezența regelui Norvegiei și a prințului Olaf, cari s'au deplasat pentru a prezida întrecerile.

Iată rezultatele complete:

Combinat 17 km. fond și sărituri: 1. Emil Kvanlid totalizează cel mai bun punctaj, 43.135 puncte, înaintea lui Olav Oden, Ola Normann, Torstein Skinnarland și Hans Skogstat.

Sărituri: 1. Hilmar Myrha 232,2 pt.; 2. Victor Kloch 229,8 pt.; 3 Birger Rund 228,7 pt.; 4. Arnold Kongsgaard 228,2 pt.; 5. Ch. Lange.

17 km. fond: 1. Leifslaktern 1 oră 8 m. 27 s.; 2. Annar Ryen 1 oră 8 m. 13 s.; 3. Erling Evensen 1 oră 9 m. 13 s.; 4. Olav Oden 1 oră 9 m. 31 s.; 5. Johar Strikkert 1 oră 10 m. 1 s.

Nu Sulică este campionul național de combinat ci Gött Iohanes

In relatarea rezultatelor obținute Duminică pe Valea lui Carp, la proba combinat (slalom și coborîre) rezervată juniorilor, s'a strecurat o greșală, a cărei vină nu o purtăm.

După calculele făcute, campion naional de combinat la juniori este tânărul Göt Iohemes dela K. S. V., iar nu Sulică dela Asociația Sp. a Municipiului Brașov.

Primul a totalizat 197,2 puncte, iar secundul 190,6 puncte.

Skieurii suedezi și finlandezi vor participa la marele concurs dela Holmenkollen

OSLO, 21. — Anualul concurs de ski dela Holmenkollen Norvegia, cu renume mondial, pe faimoasa sa trambulină, nu va mai avea de data aceasta din pricina evenimentelor un caracter atât de internațional ca precedentele.

Totuși Suedia va fi reprezentată prin patru skieuri, iar Finlanda prin patru săritori.

Ultimii, nu vor concura la fond și marele fond, dat fiind că majoritatea specialiștilor finezi la aceste probe, sunt pe front.

Rezultatele concursului jandarmeresc de ski

Ploești, . — In prezența d-lor col. Iliescu și lt.-col. Al. Ionescu, precum și a numeroase personalități militare și civile, cari au ținut să asiste la frumoasele demonstrațiuni ostășești, s'au desfășurat la cabana Susai-Predeal, concursurile de ski ale Corpului de jandarmi.

Rezultatul concursului condus de către instructorul lt. Z. Vengatti, a dat un procent deosebit de elemente, cari prin aptitudinile lor, și excelenta comportare în competițiune, au adus laurii unor victorii meritate, de jandarmii, skiori.

La proba de fond individual s'au calificat în ordine: I. Berghi, Areșoaiei și Kovaci.

Subofițeri: sergent major Todea Iosif, serg. maj. Avădanei Dumitru și serg. maj. Lisnic Iacob.

Tragerea cea mai bună în parcursul de patrulare: Ilievici cu o sută la sută, Bilt cu o sută la sută și Comșa cu o sută la sută.

La subofițeri, aceiași probă de tragere: serg. maj. I. Todea, plutonier Mocanu, serg. maj. Avădaniei.

Proba de coborâre și slalom: serg. maj. Constantinescu, serg. maj. Toader I. și jandarm Al Comșa.

In numele d-lui general Bengliu, care încurajează și dă o atenție deosebită acestui sport, s'au împărțit numeroase premii.

Deasemeni din partea d-lui general Aurel Iliescu, prefectul județului nostru, au fost distribuite concurenților premii și țigări.

Din rezultatele obținute se poate vedea că jandarmii centrului de ski și-au însoțit pe lângă instrucția militară și profesională, dar și technica desăvârșită a skiului.

S'au format astfel elementele necesare de patrulare în zonele muntoase, unde pe lângă poliție mai fac și oficiul de control și îndrumare al turiștilor din munți.

Deosebit de acesta, jandarmii skiori, aduc și un neprețuit ajutor turiștilor, de multe ori în pericol, ei asigurând astfel întreg teritoriul județului nostru în special în regiunea muntoasă, fiind într'o permanentă legătură cu Oficiul Național de Turism, cu care colaborează.

Buletin meteorologic sportiv O. N. T.

Oficiul Național de Turism, Serviciul Circulației Turistice, comunică următorul Buletin Meteorologic Sportiv, după datele zilei de 21 Februarie 1940:

PREDEAL

Grosimea zăpezii 62 cm., ninge liniștit. Temperatura —15⁰. Zăpadă prăfuită, favorabilă pentru sky și ascensiuni. Vizibilitatea 200 m.

SINAIA (cota 1400)

Grosimea zăpezii 64 cm., viscolește. Temperatura —13⁰. Zăpadă viscolită, favorabilă pentru sky și ascensiuni. Vizibilitatea 50 m.

VATRA DORNEI (Parcul Stațiunii)

Grosimea zăpezii 30 cm., timp cu ceață ce are tendință să dispară. Temperatura —12⁰. Zăpadă prăfuită, favorabilă pentru sky și ascensiuni. Vizibilitatea 1 km.

CABANA SUHARD (Vatra Dornei)

Grosimea zăpezii 69 cm., timp cu ceață ce are tendință să dispară. Temperatura —13⁰. Zăpadă prăfuită, favorabilă pentru sky și ascensiuni. Vizibilitatea 500 m.

BUȘTENI

Grosimea zăpezii 39 cm., ninge liniștit. Temperatura —5⁰. Zăpada viscolită, favorabilă pentru sky, dar nefavorabilă ascensiunii. Vizibilitatea 2 km.

STANA DE VALE (Hotel Excelsior)

Grosimea zăpezii 96 cm., timp frumos. Temperatura —18⁰. Zăpadă prăfuită, favorabilă pentru sky și ascensiuni. Vizibilitatea 20 km.

De pe ghiață...

Matchul de patinaj triungiular dela München, la care au participat reprezentativele orașelor Berlin, Viena și München, a luat sfârșit. Concursul a fost câștigat de München cu 36 de puncte, urmat de Viena 32 și Berlin 20,5 de puncte.

*

Echipa de hockey a Ungariei s'a întors din turneul întreprins în Elveția. Rezultatele slabe, pe care le-a obținut selecționata, au determinat federația ungară de specialitate să facă o anchetă foarte severă și să aplice sancțiuni exemplare vinovaților.

DRUMEȚIE

Dela asociația A.D.M.I.R.

● Asociația A.D.M.I.R organizează în zilele de 25—27 Februarie a. c., o caravană de sky pe traseul Sinaia-Vârful cu Dor-Casa Babele.

Plecarea Duminecă 25 Februarie orele 10 dimineața din Sinaia (Casa Filică Pascu).

● Reuniunile săptămânale au loc în fiecare Vineri dupe orele 22, în sala de sus a Restaurantului Trocadero

● In legătură cu anunțurile recent apărute în ziare cu privire la portul insignelor sportive, se aduce la cunoștința membrilor A.D.M.I.R. că onor Președenția Consiliului de miniștri cu adresa No. 3234/1938 a binevoit a autoriza portul insignei ADMIR potrivit legii pentru apărarea ordinei în Stat.

VOLLEY BASKET-BALL

La 1 Martie

Școala de instructori F.R.B.V. își deschide porțile

Condițiunile ce se cer pentru admitere

Pentru o cât mai desăvârșită pregătire a elementelor cari vor să practice sporturile patronate de F. R. B. V., se institue prima școală de instructori de basket și volley-ball.

1. CONDIȚIUNI DE ADMITERE

Se fixează ca număr maxim de elevi ce vor putea fi la cursuri 20 de elevi și eleve, în total 40, cari vor trebui să îndeplinească următoarele condițiuni:

Să fie cetățeni români;

Să aibe patru clase secundare sau echivalentul lor;

Să aibe 21 ani;

Să fi satisfăcut legea recrutării;

Să fi avut activitate în basket sau volley-ball ori măcar în celelalte sporturi.

Să treacă examenul medical;

Pentru acei ce nu îndeplinesc vreunul din punctele de mai sus, conducerea școlii a admis ca ei să participe la cursuri, iar la sfârșitul cursurilor să capete un certificat de auditor.

CE CURSURI SE VOR PREDA

Deoarece pentru cursurile acestei școli nu există materialele didactice necesare și timpul pentru procurarea lor ar fi prea lung — poate e chiar imposibil, din cauza situației internaționale, — cursurile acestei școli vor fi divizate în două părți:

Noțiuni elementare;

Specializarea.

Inceputul predării noțiunilor elementare este fixat pentru Vineri 1 Martie 1940.

Durata pentru această primă parte a școlii este stabilită la o lună de zile adică 45 ore de curs, cari vor fii predate în trei zile pe săptămână, câte trei ore pe zi.

In aceste ore se vor preda următoarele cursuri:

Tehnica și tactica basket ballului;

Tehnica și tactica volley-balului;

Explicarea regulamentelor.

Programul în amănunt, cât și locul unde se vor ține aceste cursuri vor fii anunțate la vreme prin „Buletinul F. R. B. V.", presă și radio.

După terminarea acestor cursuri elementare, cei ce le vor fi urmat vor depune un examen, care va servi și drept criteriu de selecționare la cursurile de specializare.

Volley-ballul la Cernăuți

CERNAUȚI, (corespondență). — De curând, a început la Cernăuți campionatul străjeresc de volley-ball, campionat dotat cu un frumos trofeu pus în joc de d. comandant de ținut Bănățeanu.

Iată rezultatele ultimei etape:

L.A.P.—L.M.E., 2:0.

L. A. P. — L. Comercial, 2:0.

L.M.S.—L.M.V.M., 2:1.

Școala Normală—L. M. E., 2:0.

Școala Normală—L.M.C., 2:1.

L.A.P., cu toate că a câștigat, nu s'a prezentat în forma cea mai bună. Formația utilizată este următoarea: Drăgulănescu, Brăilescu, Roșu, Iliescu, Zeidel, Ulida.

Cel mai interesant match a fost cel dintre liceul „Mitropolitul Silve și liceul „Marele Voevod Mihai", la care s'a remarcat în deosebi jucătorul Strauss.

Toate partidele au fost sub directa supraveghere a d-lui prop. Seifert.

Iată acum clasamentul:

1. L.A.P.	7	6	1	12:2
2. L.M.S.	7	6	1	12:3
3. M. V. M.	6	4	2	10:5
4. Șc. Normală	4	3	1	6:4
5. Industriala	5	3	2	7:3
6. Lic. Comercial	4	0	4	1:8
7. L. M. E.	3	0	3	1:6
8. L. M. C.	4	0	4	1:8
9. S. P. U.	3	0	3	0:6
10. L. E. G.	0	0	0	0:0

PING-PONG

Cernăuți se pregătește pentru campionatele dela Oradea

Cernăuți, (Corespondență). — Sâmbătă, 17 Februarie, a avut loc o serată, dată de societatea sportivă Borochov, secția de ping-pong. Veniturile vor fi întrebuințate pentru trimiterea jucătorilor la campionatele naționale dela Oradea.

Următorii jucători vor face deplasarea: Leker, Golz, Ficher, Rollerman, Schnekenberg și probabil o jucătoare.

Macabi va trimite și el un lot mai numeros de jucători, dintre care se impune în momentul de față Laster ca cel mai în formă.

Săptămâna aceasta, se va disputa revanșa între Macabi și Dragoș-Vodă, la prima întâlnire ieșind învingător Macabi.

Portul insignelor sportive

U. F. S. R. aduce la cunoștința generală următoarele:

1. Cu începere dela 1 Martie a. c., este interzis tututror sportivilor a mai purta la butonieră sau pe piept orice insignă sau emblemă de orice fel al cărei port nu va mai fi autorizat de către Comandamentul Străjii Țării.

2) Pentru a dobândi autorizarea portului insignelor se va proceda în felul următor:

a) Federațiile vor binevoi să aducă sau să trimeată la sediul U.F.S.R. câte 3 (trei) exemplare de orice fel de insigne sau embleme sportive posedă (de piept, de butonieră, medalii de purtat pe piept, diplome;

b) Toate asociațiile sportive din întreaga țară vor trimete direct pe adresa U.F.S.R., str. G. G. Cantacuzino nr. 33, prin scrisoare sau colet, câte 2 exemplare din orice fel de insignă sau emblemă sportivă posedă.

Insignele, emblemele, medaliile, etc. vor fi însoțite de o adresă prin care se cere autorizarea portului acestora și prin care se arată data creării lor, precum și numărul de exemplare pe care le posedă în stoc.

Cererile însoțite de insigne sau embleme vor trebui să fie trimise până cel mai târziu la 15 Februarie 1940, pentru a putea fi înaintate cu avizul favorabil al U.F.S.R. Străjii Țării spre aprobare.

U.F.S.R. atrage serioasa luare aminte a tuturor asociațiilor sportive din țară asupra sancțiunilor foarte severe prevăzute de lege pentru port ilegal de insigne și embleme la care s'ar expune, atât ele cât și membrii lor, în cazul când nu ar executa în termenul fixat, dispozițiunile de mai sus.

Ieri la Băneasa-Trap **PAGINA HIPISMULUI**

Alergările de săniuţe au repurtat un nou succes

Zi de favoriți. — Hanibal II, Diadia Lul și Urganda în formă

Ultimele două zile, a căzut o zăpadă destul de abundentă, care a permis Societății Hipice Române de Trap să ofere o nouă reuniune de săniuțe. Succesul a fost și de data aceasta cel așteptat.

In general, au câștigat caii cu primă șanse, exceptând pe Zenit.

HANIBAL II, UN SPECIALIST AL ACESTUI ANOTIMP

Premiul Cairo, pe care-l putem situa în fruntea programului, i-a revenit lui Hannibal II, care s'a dovedit un neîntrecut specialist al acestui anotimp. Nu este însă mai puțin adevărat, că pensionarul grajdului Sterea a întâlnit și circumstanțe favorabile. Astfel, Sam Worty nu a opus nici o rezistență fiind lipsit de o condiție acceptabilă, iar Rota s'a stins pe ultimul kilometru.

DIADIA LUL ȘI URGANDA

Dintre ceilalți câștigători ai zilei, trebuesc menționați Diadia Lul și Urganda. Ei sunt revelațiile ultimelor reuniuni.

Primul, în premiul Coasta de Azur a repurtat o victorie mai ușoară decât era de așteptat și decât a părut. După ce la un moment dat părea învins, când l-a depășit Sorana, pe al doilea kilometru, Szabo i-a cerut efortul decisiv și și-a întrecut ușor adversarii. Dintre aceștia, cel mai periculos a fost Cavaler.

In ceea ce privește pe Urganda și ea a repurtat o victorie ușoară. A galopat de trei ori, dar aceste greșeli i-au folosit, răsuflând după fiecare galop. Pe primul kilometru a fost în dificultate în fața iepei Giovinezza II, vare însă nu a putut persista în efort și a cedat pasul. După Giovinezza II, Columbus a fost adversarul periculos al Urgandei. Dar după ce a dat un nou galop, iapa lui Zabelin a terminat puternic și a obținut o victorie prețioasă.

ZENIT, INVINGATOR DIN CAP IN CAP, IN PREMIUL COLBERT

Cea mai spectaculoasă alergare a zilei a fost premiul Colbert, care i-a revenit lui Zenit, din cap în cap. El a avut de respins multe atacuri, In primul rând acela a lui Busuioc, foarte periculos până la intrarea în ultimul ocol unde acesta a galopat. In ultimă instanță Zenit s'a războit cu Kanada și Pleava, care au reușit să sosească până la un cap de pensionarul lui Fischer.

Acesta însă într'un ultim efort și-a păstrat avantajul necesar victoriei. A fost o cursă frumoasă, cu multe peripeții, care a scos în evidență primii trei cai sosiți.

DESCRIEREA ALERGARILOR

PREMIUL CAIRO. — Rota conduce plutonul până la intrarea în linia dreaptă, unde epuizată, nu mai dă nimic și îi cedează ușor lui Hannibal II.

PREMIUL CHAMONIX. — Ialpug a condus plutonul până pe partea opusă tribunelor, unde a greșit și i-a permis lui Jack să treacă la conducere. In linia dreaptă Ialpug mai schițează un atac, fără succes însă.

PREMIUL COLBERT.— Zenit câștigă din cap în cap. La început, a întâmpinat rezistența din partea lui Busuioc. La intrarea în ultimul ocol Busuioc galopează. Zenit este atacat în linia dreaptă de Kanada și Pleava, care sosesc în ordine, la câte un cap de Zenit.

PREMIUL CURTICI. — Pe primele sute de metri, Wanda este în frunte. Apoi cedează acest loc Veturiei, care însă galopează la intrarea în ultimul ocol. Chilipir trece la conducere. In linie dreaptă este atacat de Voinicu. Amândoi galopează, dar ultimul se repune mai repede, în timp ce Chilipir trece și linia sosirii în galop.

A doua se plasează astfel Baba Dochița.

PREMIUL CONICHE.— Ostaș este în frunte, pe primul kilometru. Galopează și este depășit de Peter Gordon. In linia dreaptă însă, Ostaș termină puternic și câștigă ușor.

PREMIUL CUBA.— Urganda se menține în cap, pe primele sute de metri. Giovinezza II, care a beneficiat de o plecare bună, o întrece, dar pe partea opusă tribunelor sora lui Gruia încetinește alura și-i permite Urgandei să-și reia locul în fruntea plutonului. In linia dreaptă Urganda rezistă atacului dat de Columbus în ultimă instanță.

PREMIUL CETATE. — Vrăjitor trece în frunte după primele sute de metri și în urmărirea lui pornește Musculița. In linia dreaptă Musculița galopează și Vrăjitor câștigă ușor.

PREMIUL COASTA DE AZUR. — Pe prima parte a parcursului, în frunte este Cavaler.

Prin fața tribunelor Puica trece la conducere, dar Cavaler revine și-și reia locul de înaintaș. In linia dreaptă, Diadia Lul termină puternic și-l întrece pe Cavaler.

Rezultatele technice

90. Premiul CAIRO — Condiție
(14,21) 10000, 3000, 1200 lei

81	HANNIBAL II	1	1780	2.58[3]	1.40[4]	Gaidaev	15	16
39	Rota	2	1720	3.00[7]	45[1]	Raymer	24	28
866	Sam Worthy	3	1740	03[2]	45[2]	Corol	51	36

HANNIBAL II (David Axworthy și Gudrun) aparține Grajdului Sterea și este antrenat de J. Marcu
Cotele: Tribună: 15; Peluză: 16:10 lei

91. Premiul CHAMONIX — Condiție (1/2)
(14,47) 10000, 3000, 1200, 800 lei

80	JACK	1	2220	3.51[3]	1.44[4]	Fischer	20	18
85	Ialpug	2	2160	54[4]	48[5]	Iurca	25	26
924	Răsura	3	2200	55[6]	47[1]	Gaidaev	63	55
79	Bistricioara	4	2160	4.11[4]	57[4]	Raymer	49	52

JACK (Ieroșca și Japonica) aparține Grajdului Viena și este antrenat de E. Fischer
Primă lei 1000 d-lui Ing. I. Matak, crescătorul armăsarului Jack
Cotele: Tribună: 20; 11, 12; Peluză: 18; 10, 10,50:10 lei

92. Premiul COLBERT — Handicap
(15,14) 12000, 3700, 1500, 800 lei

23	ZENIT	1	2120	3.39[3]	1.43[7]	Fischer	47	65
86	Kanada	2	2200	39[6]	40	Gaidaev	53	42
76	Pleava	3	2200	40	40	Pavlic	34	39
76	Busuioc	4	2120	44[6]	45[9]	Ghinea	32	31
69	Ieroșca II		2140	48[7]	46[9]	Szabo	39	33
86	Inel		2100	—	—	A. Bota	—	—[1]

ZENIT (Felgerichtig și Zorica) aparține d-lui L. Lazarovici și este antrenat de E. Fischer
Cotele: Tribună: 47; 25, 25; Peluză: 65; 27, 31:10 lei
Event: Tribună: 81; Peluză: 134:10 lei

93. Premiul CURTICI — Condiție (1/1)
(15,41) 9000, 2300, 1000, 700 lei

838	VOINICU	1	1680	3.04[6]	1.49[9]	V. A-sky	22	14
84	Baba Dochița	2	1620	05[1]	54[3]	Ghinea	104	145
829	Veturia	3	1620	08	56	Podoleacov	22	25
—	Frant	4	1620	29[7]	2.09[4]	Ștefănescu	732	435
821	Chilipir		1640	04[7]	1.52[6]	Crotenco	17	14[1]
77	Chiabur		1620	09[5]	57	Dobrescu	116	180[2]
673	Wanda		1600	—	—	Fischer	208	490[3]

[1]) Dist. loc. 2 pt. galop sosire.
[2]) Dist. loc 5 pt. mers neregulat.
[3]) Dist. pentru mers neregulat.

VOINICU (Wapiti și Dolly) aparține d-lui A. Zenide și este antrenat de A. Podoleacov
Primă lei 900 d-lui A. Zenide crescătorul armăsarului Voinicu
Cotele: Tribună: 22; 24, 23; Peluză: 25; 23, 29:10 lei

94. Premiul CORNICHE — Record
(16,33) 9000, 2300, 1000, 700 lei

74	OSTAȘ	1	2100	3.38[6]	1.44[6]	Pavlic	19	19
88	Peter Gord.	2	2100	30[7]	44[6]	Crotenco	54	83
89	Durdulia	3	2120	41[1]	44[3]	Corol	93	63
56	Voința	4	2140	41[2]	43[4]	Iurca	50	100
80	Sultan II		2120	42[6]	46[1]	Litviniuc	41	28
81	Livada		2120	48[6]	46[8]	Toderaș	285	382[1]
89	Elena		2140	—	—	Brânzea	—	—[2]

[1]) Dist. loc 6 pt. galopuri repetate
[2]) Dist. pt. mers neregulat.

95. Premiul CUBA — Performanță
(16,33) 9000, 2300, 1000, 700 lei

70	URGANDA	1	1700	2.55[6]	1.43[3]	Zabelin	15	16
78	Columbus	2	1740	57[2]	41[8]	Grunwald	—	—
70	Giovinezza II	3	1720	3.02[2]	45[9]	Podoleacov	35	39
73	Eol	4	1760	21[3]	54[4]	Dobrescu	44	34
75	Handicap		1800	08[1]	44[5]	Borisiac	138	81[1]

[1]) Dist. loc 4 pt. mers neregulat.

URGANDA (Adonis și Motty Maris) aparține d-lui P. Lazăr și este antrenată de I. Zabelin
Primă lei 900 d-lui P. Lazăr, crescătorul iepei Urganda
Cotele: Tribună: 15; 12, 14; Peluză: 16; 12, 13:10 lei
Event: Tribună: 30; Peluză: 30:10 lei

96. Premiul CETATE — Handicap
(16,59) 9000, 2300, 1000, 700 lei

185	VRAJITOR	1	2100	3.53[3]	1.47[2]	Pavlic	31	29
61	Musculița	2	2160	57[2]	49[3]	Ghinea	81	77
85	Cina	3	2200	59[1]	48[7]	Tassopol	57	55
79	Luminița	4	2160	4.01[3]	51[7]	Gaidaev	33	41
82	Ikar		2100	12[2]	2.00[1]	Borisiac	106	71
79	Uria		2140	15[7]	1.59[5]	Zabelin	95	97
82	Olga		2100	—	—	Crainic	73	59[1]

[1]) Dist. pt. galopuri repetate.

VRAJITOR (Sudan ș Vraja III) aparține Grajdului Emwe și este antrenat de M. Pavlic
Cotele: Tribună: 31; 22, 18; Peluză: 29; 23, 29:10 lei
Event: Tribună: 54; Peluză: 94:10 lei

97. Premiul COASTA DE AZUR — Handicap
(17,27) 10000, 3000, 1200, 800 lei

88	DIADIA LUL	1	1760	3.04	1.44[5]	Szabo	25	28
75	Cavaler	2	1700	05[6]	49[2]	Gram	36	32
85	Puica	3	1720	07[4]	49	Toderaș	80	91
73	Soncra	4	1780	07[6]	45[4]	Zabelin	55	70
80	Lugoj		1760	08[4]	47	Tassopol	78	57
73	Primăvara		1720	21[2]	57	Gaidaev	150	126
80	Zalud		1760	—	—	A. Bota	1038	565
80	G-ral Worthy		1720	—	—	Crotenco	148	156[1]

[1]) Dist. pt. galopuri repetate.

DIADIA LUL (Pajtas și Domnița III) aparține d-lui D. V. Cristea și este antrenat de I. Szabo
Cotele: Tribună: 25; 13, 14, 14; Peluză: 28; 13, 20, 17:10 lei

Informații

● Au fost distanțați:

Inel, în premiul Colbert, pentru mers neregulat.

Chilipir, în premiul Curtici, dela locul al doilea, pentru galop la sosire.

Chiabur și **Wanda**, în aceeași alergare pentru mers neregulat.

Livada, în premiul Corniche, pentru galopuri repetate.

Elena, tot în premiul Corniche, pentru mers neregulat.

Handicap, în premiul Cuba, tot pentru mers neregulat.

Olga, în premiul Cetate, pentru galopuri repetate.

General Worty, în premiul Coasta de Azur, tot pentru galopuri repetate.

● AU fost amendați:

Gh. Iuca, băiat de grajd, pentrucă în premiul Chamonix nu a plecat cu Ialpug de la locul lui.

E. Fischer, cu 1000 lei, pentrucă a intrat în benzi cu Zenit în premiul Colbert (a doua abatere în actualul meeting).

D. Dobrescu cu 100 lei, pentrucă Frant a concurat sub culori schimbate, în premiul Curtici.

A. Podoleacov, cu 500 lei, pentrucă Giovinezza II a intrat în benzi, în premiul Cuba.

● LA event s'au plătit cotele:

TRIBUNA:

Jack—Zenit 81.
Ostaș—Urganda 30.
Urganda—Vrăjitor 54.

PELUZA

Jack—Zenit 134.
Ostaș—Urganda 30.
Urganda—Vrăjitor 94.

● VRAJITOR, câștigând al doilea handicap dela 1 Ianuarie 1940, în actualul sezon nu mai este calificat în astfel de probe.

Un singur buletin a câștigat „austriacul" de ieri

Jocul austriac a început eri la Băneasa Trap cu miza inițială de 134.492 lei. S'au rulat peste 62.000 lei, pariul ridicându-se la 165.618 lei.

Zenit a efectuat, din prima cursă a austriacului, o triere severă. Voinicu a contribuit și el la anularea multor buletine iar Vrăjitor a lăsat valabile doar trei buletine. Două cuprindeau pe Cavaler și unul pe Diadia Lul. Ultimul câștigând, jocul austriac a fost câștigat de acest buletin.

In treacăt fie spus, el a costat în jurul sumei de 1200 lei.

Pentru reuniunea de Sâmbătă, Societatea Hipică Română de trap va oferi un alt premiu inițial de 30.000 lei.

Situația conducătorilor

Gaidaev	13
Fischer	10
Pavlic	8
Grunwald	7
Szabo	7
Tassopol	6
Corol	5
Zabelin	5
Ghinea	4
Dobrescu	3
Lucan	3
Podoleacov	3
Gram	3
Iurca	2
Voronin	2
Crotenco	2
A. Bota	2
Brânzea	1
Thal	1
Icnescu Bordei	1
C. Dumitrescu	1
Borisiac	1
Raymer	1
Todiraș	1
Litviniuc	1
Seliuc	1
Braylowsky	1
Andreyewsky	1

D. inginer I. Matak va fi sărbătorit Duminică

D-l inginer I. Matak, vicepreședintele Societății Hipice Române de Trap împlinește Duminică, 50 de ani. Un grup de proprietari a hotărît să-i ofere un banchet la Flora.

Cei ce doresc să ia parte la această sărbătorire, se pot înscrie la d-l Gh. Ciolac, telefon 2.66.07.

HIPISM

Băneasa Trap; Ziua 14-a, Sâmbătă 24 Februarie

— PROGRAM DEFINITIV —

Premiul CHICAGO
Condiție (1/10) — 15.000 lei

2120 Eggy
2140 Handicap, Zenit
2160 Szeged, Zvon
2180 Pock
2220 Nation

Premiul CALAFAT
Record — 13.000 lei

2100 Giovinezza II, Puica
2120 Tais
2140 Răsura, Bandit II, Eol, Jack
2180 Sultana

Premiul CORSICA
Condiție — 13.000 lei

1680 Arama
1700 Cavaler
1720 Primăvara, Barza, General Worthy
1740 Zgomot, Pădureț III
1760 Harry Boy, Peter Gordon
1780 Eggy, Zenit, Mohor, Tătăran

Premiul CARAPCIU
Condiție (1/1) — 13.000 lei

1600 Wanda, Darling Worthy, Espana, Nineta, Tip-Top, Aron
1640 Sever, Baba Dochița
1660 Veturia, Chiabur, Franț, Misu

Premiul COMARNIC
Handicap — 13.000 lei

2100 Cina, Bănuța
2120 Rozina, Vrăjitor, Princesse Axtell, Furor
2160 Cavaler
2180 Tais, Ialpug, Pan Worthy
2200 Diadia Lul

Premiul CERNAUȚI
Record — 18.000 lei

1720 Giuditta, Pleava, Ducesa
1740 Sam Worthy, Katy Caid, Nation, Catinca
1760 Havana, Prokator, Benedek
1780 Roland D
1800 Antrag, Gondolat II

Premiul CIVIL
Handicap — 15.000 lei

2100 Ieroșca II
2120 Talaz, Kamaa
2140 Nation, Pleava
2160 Champion, Katy Caid, Kanada, Ben Hur, Brebenea
2180 Pandur

Premiul CYDONIA
Handicap — 15.000 lei

1700 Zgomot, Harry Boy
1720 Jeles II, Makrele, Peter Gordon, Lugoj
1740 Taina, Tufănica, Durdulia, Eol, Sonora, Elena
1760 Leu, Eggy, Domnica, Zenit, Busuioc, Zvon, Peter Worthy, Pinkerton
1780 Dolly Worthy, Voința, Aluniș
1800 Ulis

Băneasa Trap; Ziua 15-a, Duminică 25 Februarie

— PROGRAM DEFINITIV —

Premiul CAMPULUNG
Condiție — 13.000 lei

2160 Ostaș, Benito H. P.
2180 Taina, Tufănica, Zenit, Livada
2200 Handicap, Busuioc, Ieroșca II, Dolly Worthy, Kamaa, Sultan II
2220 Voința

Premiul COPENHAGA
Condiție (1/20) — 18000 lei

1660 Jolly
1720 Edith, Gaby M., Pock, Giuditta
1740 Sam Worthy, Talaz, Havana, Katy Caid
1760 Joppa Hanover, Prokator, Pandur
1800 Citronat Gordon
1820 Amilkar
1860 Gondolat III

Premiul COMANEȘTI
Condiție (1/1) — 13.000 lei

1680 Sulfina, Vampa, Șoimu, Domnia, Dracu, Ikar
1700 Uraca
1720 Cimbric, Victoria, Miorița, Union
1740 Zanoza
1780 Ulm
1820 Ciuleandra

Premiul CRAIOVA
Handicap — 18.000 lei

2100 Tufănica
2120 Zenit, Busuioc, Zvon
2140 Dolly Worthy, Sonia Worthy, Isabela
2160 Vuet
2180 Pleava
2200 Brebenea

Premiul CALARAȘI
Handicap — 13.000 lei

1600 Aron, Baba Dochița, Veturia, Franț, Misu
1620 Voinicu
1640 Garofița, Chilipir, Vatel, Atlantida, As Worthy
1660 Dulcinea
1680 A 1, Arama
1700 Fugar
1720 Avion

Premiul CERNAVODA
Handicap — 15.000 lei

2100 General Worthy, Puica
2120 Zgomot, Răsura, Tais, Pan Worthy
2140 Zalud, Makrele, Peter Gordon, Lugoj, Diadia Lul
2160 Durdulia, Eol, Elena, Paj Axtell

Premiul CARAIMAN
Record — 15.000 lei

2100 Taina, Durdulia
2120 Sultana, Spic
2140 Busuioc, Aluniș
2160 Isabela
2180 Pleava
2200 Nation, Brebenea
2220 Kanada, Benedek

Premiul COPȘA MICA
Performanță — 15.000 lei

1700 Giovinezza II
1720 Diadia Lul, Cavaler
1740 Taina, Paj Axtell
1760 Eggy, Domnica, Zenit, Extra, Spic, Sultan II
1780 Zvon, Sorvaneț, Voința, Aluniș, Ulis
1800 Giuditta

Băneasa Trap; Ziua 16-a Marți 27 Februarie

—I N S C R I E R I—

Premiul CHITILA
Handicap — 13.000 lei

1640 Cimbric, Peggy Worthy, Franț.
1660 Chiabur, Domnia, Olga, Kirasa, Dreapta, Ikar, Victoria.
1680 Garofița, Ciuruc, Lin.
1700 Nocica, Victor, Miorița, Zanoza.
1720 Arama, Musculița, Câmp, Luminița.
1740 Nicevo, Bănuța, Ulm.
1760 Rozina, Peter Volo, Avion, Prinț Worthy, Speranța, Princesse Axtell, Furor.
1780 Pușa, Ciuleandra.
1800 Giovinezza II.
1820 Ialpug.

Premiul COVASNA
Handicap — 13.000 lei

1700 Primăvara, Gen. Worth, Domnitor, Cavaler, Puica
1720 Zgomot, Răsura, Harry Boy, Tais, Pan Worthy
1740 Zalud, Barza, Makrele, Peter Gordon, Lugoj, Diadia Lul
1760 Aventurier, Tufănica, Durdulia, Sultana, Sonora, Elena, Eol, Tătăran, Floare, Paj Axtell
1780 Eggy, Domnica, Geisha, Zenit, Busuioc, Peter Worthy, Zvon, Sultan II, Jack
1800 Spic, Aluniș
1820 Sorvanet, Ulis

Premiul COLUMBIA
Handicap — 18000 lei

2100 Inel
2120 Leu, Busuioc
2140 Natașa, Mura, Dolly Worthy, Ciclop, Ieroșca III, Benito H.P. Isabela
2160 Talaz, Handicap, Bruma II, Kamaa
2180 Pleava, Nation, Ducesa
2200 Champion, Sam Worthy, Trixie, Pock, Katy Caid, Kanada, Blodella, Ben Hur Brebenea
2220 Havana, Pandur

Premiul CAVARNA
Condiție (1/2) — 15.000 lei

2080 Cimbric, Domnia, Dracu, Dreapta
2100 Olga, Miorița, Zanoza
2120 Uria
2140 Rozina, Cina, Prinț Worthy, Speranța, Princesse Axtell
2160 Bistricioara, Iarba
2180 Giovinezza II, Urganda, Ialpug
2200 Răsura, Taina
2220 Bandit II
2240 Eol

Premiul CORABIA
Condiție (1/1) — 13.000 lei

1600 Darling Worthy, Aron, Veturia
1620 Garofița, Chilipir, Voinicu, Garda, Lupoaica
1640 Vatel, Ciuruc, As Worthy, Atlantida
1660 Chikuita, Victor
1680 Dulcinea, A 1, Câmp
1700 Fugar
1720 Arama
1760 Aurica
1840 Avion

Premiul BRAHMA
Condiție (1/20) — 18.000 lei

1700 Mura, Giuditta
1720 Sam Worthy, Havana, Ciclop, Bruma II, Ieroșca II, Hercegnö, Spic
1740 Joppa Hanover, Prokator, Pandur, Ben Hur, Catinca
1760 Champion, Citronat Gordon, Benedek
1780 Amilkar, Antrag
1800 Gondolat II
1820 Hannibal II

Premiul COTNARI
Performanță — 13.000 lei

1700 Sulfina, Vampa, Garofița, A 1, Câmp, Victoria, Luminița
1720 Bănuța, Prinț Worthy, Zanoza, Princesse Axtell, Ciuleandra
1740 Avion, Cina, Urganda
1760 Bistricioara, Cavaler
1780 General Worthy, Diadia Lul, Dudu Gordon, Columbus
1800 Barza, Răsura, Floare, Peter Gordon, Extra, Eol, Tătăran
1820 Busuioc, Voința, Spic, Sultan II, Ulis

Premiul CETATEA ALBA
Record — 15.000 lei

2100 Makrele
2120 Extra, Sultana, Sultan II
2140 Geisha, Zenit, Voința, Spic Aluniș
2160 Natașa, Mura, Busuioc,
2180 Adda Worthy, Talaz, Ciclop Pleava, Dolly Worthy, Ducesa, Isabela
2200 Nation
2220 Katy Caid
2240 Benedek

Sâmbătă la Constanța

Sub patronajul Corpului II Armată, gruparea „Mielu Doculescu" organizează o mare reuniune amatoare în folosul Inzestrării Armatei

Sâmbătă 24 Februarie, asociația „Mielu Doculescu" organizează la Constanța în sala teatrului Tranulius, începând dela orele 21, o mare reuniune amatoare în folosul Inzestrării Armatei.

Reuniunea se va desfășura sub patronajul Corpului 4 Armată din Constanța.

CAMPIONII DOBROGEI INFRUNTA PE AMATORII BUCUREȘTENI

Programul reuniunei a fost alcătuit cât se poate de bine. Astfel, campionii regiunei Dobrogea se vor întâlni cu cei mai buni amatori dela asociațiile „Mielu Doculescu", „Sportul Studențesc", „Jean Constantinescu" și „Luceafărul". Este deajuns să citâm prezența lui Ion Popa, campion național, Dorian Gheorghiu, campion la „semi-grea", Ion Vânătoru, campion la „pană", C. Tudose campion la „semi-mijlocie" — toți sunt campioni ai regiunei Dobrogea — apoi excelenții amatori bucureșteni Vasile Constantinescu-Martac, campion al regiunei Bucegi, St. Florescu, Al. Constantinescu, Enciu Gh., etc. ca să ne dăm seama de importanța reuniunei.

3 EX-CAMPIONI NAȚIONALI IN EXHIBIȚIE

In afara matchurilor amatoare, programul reuniunei dela Constanța, va fi completat cu un match exhibiție al ex-campionilor naționali Mielu Doculescu, Marin Plăeșu și Jean Marinescu.

Cu un astfel de program, fără îndoială, propaganda sportului cu mănuși va fi servită deplin.

Iată dealtfel cum se prezintă în întregime

PROGRAMUL

Cioc Ion (C-ța)—C. Stănescu (M. D.).
Stroe Ion (C-ța)—Toader D-tru (M. D.).
Vânătoru Ion (C-ța) — Toma Petre (M. D.).
C. Tudose (C-ța) — Enciu Gh. (M. D.).
Dorian Gheorghiu (C-ța)-V. C-tinescu-Martac (M. D.).
Ion Popa (C-ța)—St. Florescu (M. D.).

MATCH EXHIBIȚIE

Mielu Doculescu — Marin Plăeșu—Jean Marinescu.

MATCHURI SUPLIMENTARE

Al. Constantinescu (S. S.)-Niță Panțuru (M. D.).
Andrei Ionescu (M. D.) — I. Marinescu (M. D.).
I. Stănescu (L.) — D-tru Badea (J. C.).

La 23 Februarie va avea loc la Brașov o reuniune de box în folosul Inzestrării Armatei

In match vedetă se vor întâlni: Moți Spakow contra Nicolae Iorgulescu

O nouă gală în folosul Inzestrării Armatei va avea loc la 23 Februarie la Brașov în sala „Reduta" sub patronajul d-lui general Vrăjitoru. Gestul frumos, făcut de organizatori, ca încasările făcute să fie donate în folosul Armatei, merită toate laudele. Căci în situația actuală, țara are nevoie de acei care simt românește și contribuie cu obolul și concursul lor la opera de înarmare a țării.

Reuniunea se va bucura de o primire frumoasă din partea tuturor oficialităților publice și sportive din localitate.

Matchul vedetă al serii va fi între următorii :

Moți Spakow-N. Iorgulescu 10x3
Meinsky N.-Ionescu 3x3 și alte patru matchuri amatoare.

La 15 Martie

O reuniune mixtă de mare anvergură la Alexandria

Cu această ocazie, Nelu Oprescu își va face reintrarea

In sala Teatrului Comunal din localitate va avea loc la 15 Martie o gală mixtă de box cu concursul grupării „Luceafărul" București, de sub conducerea recunoscutului maestru Stănescu. Dat fiind că în localitate nu a avut loc de mult timp o gală de box, spectacolul este așteptat cu toată încrederea de publicul sportiv. Programul, minuțios aranjat, are în match vedetă pe profesioniștii Nelu Oprescu contra Andrei Costescu. Primul își face reintrarea după o absență îndelungată. Restul programului va fi completat cu cinci matchuri amatoare dintre cei mai buni purtători ai herminei albe, din Roșiorii de Vede, Alexandria și București.

3. — Campionul mondial la mijlocie

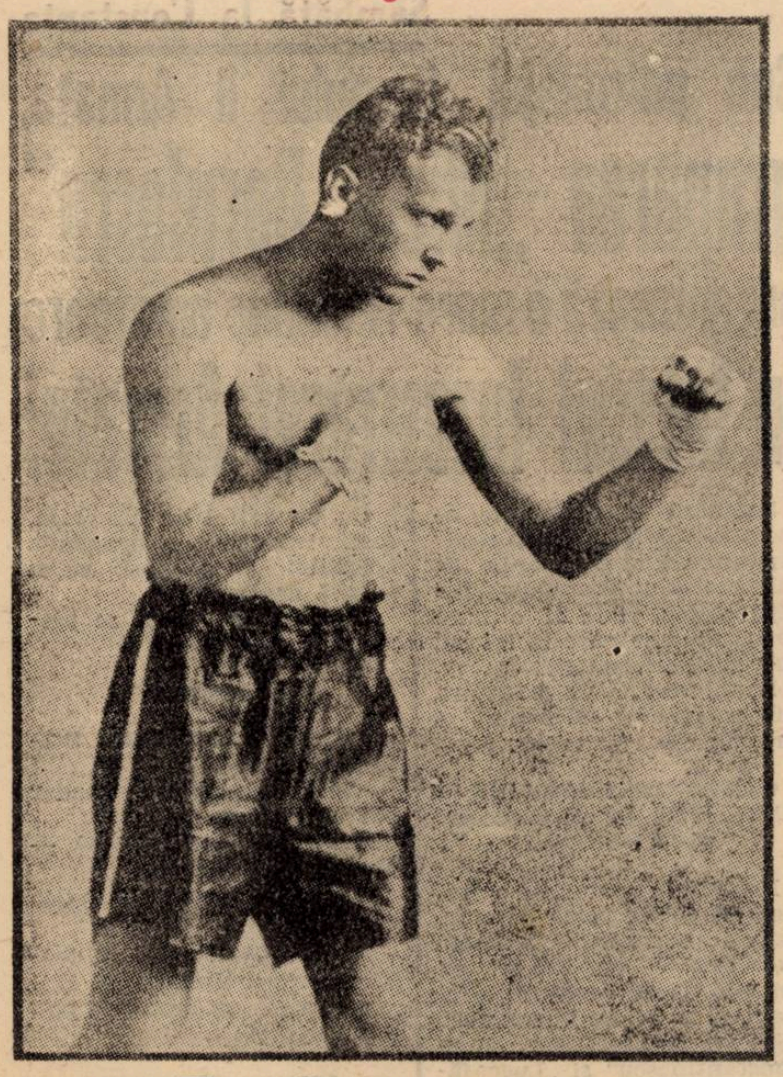

Fred Apostoli

Fred Apostoli a fost acceptat ca rege neîncoronat la categoria mijlocie, mai înainte chiar ca să fi knock-outat pe Young Corbett III acum un an. Victoria asupra acestuia i-a adus recunoașterea campionatului actual. Apostoli a dispus de Marcel Thil, campion I. B. U. și de Freddie Steele. L-a bătut de două ori pe Solly Krieger și are victorii asupra celor mai mulți dintre cei mai buni reprezentanți ai categoriei. Apostoli este originar din San Francisco, însă cea mai mare parte din ultimii 3 ani și-a petrecut-o la New-York.

CELE 10 MAI BUNE MA TCHURI ALE SALE

Babe Risko	c. 10 r.	Glen Lee	c. 15 r.
Lou Brouillard	c. 10 r.	Freddie Steele	k. o. 9 r.
Marcel Thil	k. o. 8 r.	Glen Lee	c. 10 r.
Solly Krieger	c. 10 r.	Young Corbett III	k. o. 8 r.
Solly Krieger	k. o. 5 r.	Billy Conn	p. 15 r.

Clasamentul celor mai buni jucători de tennis ai Jugoslaviei

Federația de tennis a Iugoslaviei a dat publicității clasamentul oficial al jucătorilor săi.

Acest clasament se prezintă astfel :

1. F. Puncec (Concordia).
2. D. Mitici (ATK).
3. I. Pallada (ATK).
4. Kukuljevici (ATK).
5. F. Scheffer (HASK).
6. L. Radovanovici (BTK).
7. B. Smerdu (BTK).
8. I. Làszlo (BTK).
9. Friedrich (HASK).
10. M. Berta (BTK).

Recordul mondial al lui Johansen pe 5000 de metri nu va fi omologat

Am anunțat că Aage Johansen, la Bergen a obținut un nou record mondial de patinaj viteză pe 5000 de metri cu timpul de 8:14,8.

Cum pista avea numai 250 de metri, omologarea recordului era încă pe atunci problematică.

Acum însă s'a aflat că oficialitatea a greșit cu numărătoarea turelor de pistă și Aage Johansen în loc de 20 de ture ar fi făcut numai 19, deci cu 250 de metri mai puțin ca 5000 de metri. Din această cauză rezultatul nu va fi omologat nici măcar ca record individual.

In orice caz, timpul lui Johansen este excelent, pentrucă și în asemenea condițiuni corespunde unei performanțe de 8:35,9 !

Etapa de Duminică a campionatului sârb

In liga sârbă, Duminică se va disputa cea de a doua zi a returului. Pe program figurează următoarele matchuri:

B.S.K.—Voivodina.
B.A.S.K.—Gradjanski (Sk).
Iugoslavia—Bata.
Zemun—Slavia (S.).
Zs.A.K.—Jedinstovo.

De pretutindeni

Comitetul federal al forului italian se va întruni Duminică dimineață la Roma.

*

Minelli și Springer, doi oameni de bază ai echipei elveține de football, au reluat antrenamentele și speră să joace contra Italiei. Ambii fuseseră grav accidentați.

*

Viani II conduce în clasamentul goal-getterilor din liga a doua italiană, cu 24 goaluri, urmat de Coppello IV (21), Gaddoni și Grazioli (17), etc.

*

După toate probabilitățile, în matchul cu Italia dela 3 Martie, Elveția va alinia următoarea echipă :

*

In cadrul campionatului spaniol de football s'au înregistrat următoarele rezultate :

SERIA A: Deportivo Espanol-Saragozzo 2-0, Barcelona-Racing di Santander 3-2; Sevigla-Hercules 1-1; Madrid-Atletic di Bilbao 4-2; Valencia-Atletic din Madrid 1-0; Celta di Vigo-Betis 4-2.

In clasament conduce Espanol cu 15 puncte, urmat de Madrid (14), Saragozza și Sevilla (13).

*

Croația va susține două matchuri cu Elveția în Aprilie și anume, la 2 Aprilie la Zagreb și la 21 Aprilie într'un oraș elvețian.

*

Cu prilejul primului match franco-englez, cel dela 11 Februarie dela Paris, statistica arăta următoarele :

Civilii au jucat 17 matchuri soldate cu 15 victorii engleze și 2 franceze. Englezii au înscris 96 goaluri (48 în primele patru partide) și francezii 18.

Militarii au susținut 20 partide: 10 victorii engleze, 8 franceze și 2 drawuri. Goal-average: 43:43.

*

Cardiff City a profitat de situația particulară creiată footballului de starea de război pentru a dedica c maximă atenție recrutării jucătorilor tineri.

A recrutat 30 de tineri (aleși din 130 de aspiranți) toți sub 17 ani și asistă la cursurile de football predate de faimosul Bryn Jones.

Jugoslavia și Grecia

și-au alcătuit echipele pentru Balcaniada de lupte greco-romane dela Istambul

Cum se știe, între 2 și 5 Martie se va desfășura la Istanbul Balcaniada de lupte greco-romane la care vor participa: România, Iugoslavia, Bulgaria, Grecia și Turcia.

In legătură cu această competiție suntem în măsură să dăm următoarele amănunte:

IUGOSLAVIA ȘI-A ALCATUIT ECHIPA

BELGRAD, 21. — Federația iugoslavă de lupte greco-romane a alcătuit următoarea echipă națională care va participa la Balcaniada dela Istanbul:

DELUKA, MARKUȘA, MUGULEAK, VRANICI, CINK și BUKICI.

Expediția va pleca spre Istanbul la 27 Februarie sub conducerea d-lor Ilici și Hopek.

ȘI GRECIA !

ATHENA. — La Balcaniada dela Istanbul, Grecia va deplasa următorii luptători:

Plakulias și Meris (56 kg.), Biris și Mitropulos (61 kg.), Filipis (66 kg.), Marku și Petmezas (72 kg.), Kambaflis (79 kg.), Karabias (79 kg.), Poukamisas și Tzardis (cat. grea).

In afară de jocurile balcanice, echipa elenă va susține și un match cu Turcia.

Echipa va părăsi Athena la 26 Februarie.

Campionatul de hockey al Elveției

In cadrul campionatului de hockey al Elveției, Duminică s'au înregistrat următoarele rezultate :

EHC Basel—Grasshoppers 5:2.

HC Davos—SC Bern 2:0.

EHC Kamba — Berner SC II 3:2.

SC Zürich II—EHC Veltheim 3:0.

„Gazzetta dello sport" anunță

Tănăsescu, Bădin, d-ra Berescu și d-na Popper vor participa la turneele din primăvară

Roma. — Cei mai tari jucători români de tennis au anunțat participarea lor la turneele din primăvară din Italia. Echipa va fi alcătuită din Tănăsescu și Bădin — bine cunoscuți din întâlnirile cu jucători italieni, la care au participat și au obținut numeroase și strălucite succese anul trecut — și din d-ra Magda Berescu și d-na Popper.

F. R. H. G. a renunțat să mai organizeze matchurile de hockey RAPID-VENUS

O consfătuire dintre delegații celor două grupări urmează să hotărască, astă-seară soarta acestor întâlniri

Organizarea matchurilor revanșă dintre Rapid-Venus, pentru „Cupa T. A. Davila" este fără îndoială o chestie cu mult bucluc.

La început, toată lumea era dispusă să le organizeze și se pare că din această cauză aceste matchuri... nu vor mai avea loc în acest sezon.

FEDERAȚIA NU ORGANIZEAZA

Am anunțat că comitetul federal al F.R.H.G. se va ocupa în mod special de această chestiune și este posibil ca forul de specialitate să ia asupra lui „greaua" și „riscanta" misiune a organizării.

Ședința comitetului a avut loc aseară și bine înțeles F.R.H.G. a renunțat la proectul său dinainte, în schimb a intervenit pe lângă cele două grupări ca acestea să organizeze împreună matchurile.

CONSFATUIREA DE ASTA-SEARA DELA VENUS, DECIDE

Potrivit intervenției federale, delegații cluburilor Rapid și Venus, se vor întruni astă-seară la sediul clubului Venus pentru a discuta posibilitățile organizării.

După cât suntem informați, Venus este dispus să organizeze și singur, în cazul când H. C. Rapid nu va avea pretenții exagerate sau n'ar vrea o organizare comună.

Astă-seară deci — sperăm — se va decide în mod definitiv soarta matchurilor Rapid-Venus.

Vom ști precis dacă ele se vor mai juca sau nu.

Editura Societății Anonime „Universul", București, Str. Brezoianu No. 23—25 — România

Taxa poştală plătită în numerar conform aprobării dir. generale p. t. t. nr. 24.464/939

2 LEI

UNIVERSUL Sport

8 PAGINI

51 - 1940

Redacţia şi Administraţia: Palatul „UNIVERSUL" str. Brezoianu 23—25. Telefon: Centrala 3.30.10; Redacţia 4.21.81. Redactor responsabil EUGEN DUMITRESCU

Proprietar: „Universul", S. A. Adm.-delegat: STELIAN POPESCU Inscris sub No. 167, Trib. Ilfov

Nr. 51. — Anul III BUCUREŞTI.—Sâmbătă 24 Februarie 1940

ABONAMENTE: Pentru grupări sportive 1000 lei anual

1 an LEI 500
6 luni LEI 270
3 luni LEI 150

Toni Lawton urmăreşte goalul lui Stephenson, unicul punct al partidei Anglia-Franţa

O adevărată epidemie de demisii în Ungaria

Kiszely, Boldiszar, Tóth şi Harangózó s'au „îmbolnăvit" subit şi nu vor să mai joace

Reluarea campionatului ungar de football coincide cu o adevărată epidemie de demisii. Vedetele celor mai bune formaţii ungar caută cu orice preţ să se despartă de vechile lor grupări şi să semneze pentru altele, cari le oferă avantagii mai mari.

După **Cseh** (Hungaria). — despre care docamdată nu se ştie la ce grupare va juca — iată că şi **Kiszely**, urmaşul lui Toldi, tankul Ferencvàrosului s'a „îmbolnăvit" subit şi nu vrea să joace deocamdată. Ziarele ungare cred a şti că Kiszely ar vrea să plece la Ujpest, care l-ar primi cu plăcere, cu atât mai mult cu cât Zsengellér nu este încă restabilit complect.

Alţi jucători cari vor să-şi schimbe grupările sunt: **Boldizsàr** (Kispest) **Toth** (Szeged) şi **Harangozo** (Szeged).

Portarul Boldizsàr, — atât de bine cunoscut şi apreciat şi la Bucureşti — ar vrea să joace la Ferencvaros, dar deocamdată are mâna „scrântiă" şi deaceia este obligat să rămână la Kispest

Alt partar, **Toth**, „fenomenul din Seghedin" — cum l-au botezat pe Toth ziariştii unguri, — precum şi colegul său de club **Harangozo** se pare că s'au plictisit în monotonia oraşului de provincie şi ar prefera viaţa „agitată" a capitalei de pe malurile Dunării.

Plecarea lor este uşurată şi de situaţia financiară precară a lui F. C. Szeged, care este dispus să se despartă de vedetele sale, în schimbul unei sume apreciabile.

Toth ar vrea să joace şi el la Ferencvàros, dar pentrucă pretenţiile conducerii din Seghedin au fost cam exagerate, clubul pestan a renunţat la „portarul fenomen".

Harangozo în schimb, fiind un excelent înaintaş are mulţi sorţi de izbândă să fie angajat de una din marile grupări din Budapesta.

Renunţarea la ultimul balast al lumii vechi

Reluând ideea de ieri, aceea că formula de disputare a campionatului naţional poate fi modificată, semnalăm în interviewul acordat de d. general Gabriel Marinescu încă o frază importantă.

Formula campionatului nu este un lucru stabilit, a declarat prezidentul footballului românesc.

Aşa dar, campionatul naţional ar putea să revină curând în limitele decente şi reale ale sportului nefalsificat de interese străine.

In continuarea acelei activităţi formidabile de a stabiliza în footballul nostru un nou climat moral, d. general Gabriel Marinescu va inaugura la 25 Februarie o etapă nouă. Cu oameni noui, aleşi în măsura în care aspiraţiile lor coincid cu interesele superioare ale footballului românesc.

Nu e oare firesc că se renunţă la cea mai caracteristică şi nefericită — de vreme ce era caracteristică — realizare a vechei ambianţe?

Cu ce splendidă seninătate a recunoscut preşedintele F. R. F. A. această nevoe de înoire!

Cine ar fi avut curajul şi eleganţa să anunţe atât de net, atât de calm şi mai ales atât de „boereşte" schimbarea care se impune?

D. Teofil Sidorovici, comandantul Străjii Ţării, a părăsit Italia

Veneţia, 22 (Radio). — D. Teofil Sidorovici, comandantul Străjii Ţării, a părăsit astăzi Veneţia şi Italia îndreptându-se spre România.

In gară, d-sa a fost salutat de toate autorităţile oraşului, cum şi de consulul României.

Muzica militară a întonat imnurile român şi italian, după care oaspele a primit onorurile militare.

Preşedinţii comisiilor centrale şi ligilor din F. R. F. A. au fost numiţi

D. Virgil Stelea, din nou în fruntea comisiei campionatului naţional

In cursul zilei de ieri, d. general Gabriel Marinescu, preşedintele F. R. F. A. a numit preşedinţii comisiunilor centrale ale federaţiei de foot ball, cari şi pe preşedinţii celor 5 ligi regionale.

După cum se poate vedea din tabloul ce publicăm mai jos, schimbările nu sunt mari faţă de anul trecut; reintră d-nii dr. Virgil Stelea la C. C. N. şi d. avocat Niculae Popa la comisiunea centrală a juniorilor.

Iată acum numele noulor numiţi:

Comisia superioară de apel: d. Al. Eliescu.

Comisia centrală a arbitrilor: d. D. Xifando.

Comisia campionatului naţional: d. V. Stelea.

Comisia cupei României: d. M. Codreanu.

Comisiunea de transferări: d. M. Constant.

Comisiunea footbalului rural: d. col. Chireescu.

Comisia centrală a juniorilor: d. N. Popa.

Comisia centrală sanitară: dr. Tr. Demetrescu.

Comisia centrală a terenurilor: d. cpt. V. Rădulescu.

PREŞEDINŢII DE LIGI

Liga de Centru: d. dr. Alexandru Bărbat.

Liga de Nord: d. dr. Ioan Brate.

Liga de Vest: d. dr. August Maier.

Liga de Est: d. prof. Partenie Cezar.

Liga de Sud: d. Bucur Bârsu.

Conform regulamentului, membrii tuturor comisiunilor centrale vor fi numiţi de noul comitet federal, după adunarea generală a F. R. F. A., care se ţine la 25 Februarie.

CÂND SE NUMESC MEMBRII COMISIUNILOR CENTRALE

După câte suntem informaţi, comisiunile centrale vor suferi schimbări radicale în compunerea lor.

Slovacia se interesează de „Cupa Dunării"

In acest scop, secretarul federaţiei slovace a sosit la Budapesta

D. HANAK, secretarul general al federaţiei de football a Slovaciei a sosit pe neaşteptate la Budapesta, cu intenţia de a stabili legături cu federaţia ungară. Dat fiind că d. dr. Paul Gidofalvy comisarul guvernului pe lângă M. L. Sz. era plecat din Capitală, d. Hanak a fost nevoit să se întoarcă la Bratislava.

Unele cercuri sportive cred, că Slovacia s'ar interesa de „Cupa Dunării".

In tribună la matchul Franţa-Anglia era foarte greu de găsit „civili"...

Football Football Football Football Football Football Football Football

Conferința d-lui cpt. E. Popescu la școala națională de antrenori

Conducerea Școalei Naționale de Antrenori în dorința de a da ocazie elevilor să fie informați asupra marilor probleme ale sportului românesc a hotărît să invite în fiecare săptămână câte o personalitate sportivă să țină câte o conferință.

Joia trecută a vorbit elevilor d. Maior Dimăncescu iar eri a fost rândul d-lui Căpitan Eugen Popescu din Straja Țării.

D-sa a început prin a vorbi despre organizarea Străjii Țării, a cărei desvoltare este pur și simplu uimitoare. Intr'adevăr din graficele prezentate de conferențiar reiese că de unde în 1934, anul înființării, instituția cuprindea 99.361 străjeri și câteva sute de comandanți, ea numără acum nu mai puțin de 4.030.384 membri și 22.361 comandanți.

După ce a arătat cum este împărțită Straja Țării, domnul căpitan Eugen Popescu a trecut la partea a doua a conferinței: „Sportul ca inițiativă particulară în cadrul U. F. S. R." Cu mici excepții această inițiativă particulară este destul de slabă, singura federație de football numărând un număr impunător de cluburi și de membri.

Pirn U. F. S. R. și Straja Țării se va căta să se desvolte și celelalte sporturi, mai ales acelea de interes național cum ar fi tirul, atletismul, înnotul, canotajul skyul motociclismul și ciclismul. Conferențiarul a arătat apoi că Straja Țării privește cu mare simpatie inițiativa federației de a creea o Școală de Antrenori. Pentrucă la 23 Septembrie 1937 comisia specială a Străjii Țării a decretat că federațiile trebue să se îngrijească de formarea instructorilor români, cari înlocuind pe cei străini să poată aduce și pregăti pe sportivii noștri.

Domnul căpitan Eugen Popescu a arătat apoi că însemnătatea sportului mult timp ignorat de unii, este hotăritoare mai ales din punct de vedere național. Exemplul Finlandei este concludent în această privință.

Conferențiarul, a cărei expunere a fost ascultată cu mare interes de elevii școalei, a încheiat spunând că în mintea viitorilor antrenori trebue să rămână pentru întotdeauna întipărite cuvintele M. S. Regelui:

„Sportul nu este numai un exercițiu fizic ci o întreagă morală".

Metalosport a încheiat pregătirile pentru marchul de Duminică și a întocmit echipa

Eri după amiază Metalosport a făcut un ultim antrenament în vederea matchului de Duminecă cu A. S. C. A. M. Deși terenul Velodrom nu a fost perfect practicabil, antrenamentul s'a făcut în bune condițiuni. Stanciu și Lazăr au supravegheat pregătirile, primul ocupându-se cu partea tehnică iar secundul cu condiția.

Dintre jucători au absentat: Zăinescu, Andreescu și Oprescu. Jucătorii s'au mișcat cu multă ușurință, ceace denotă că „metalurgiștii" sunt în formă.

După antrenament s'a făcut masaj jucătorilor, iar aseară comisia technică a ținut o importantă ședință în urma căreia a întocmit echipa pentru Duminică.

Ea se prezintă astfel:

Chendreanu, Baltoreanu, Neacșu, Costel Constantinescu, Borbil, Sauciuc, Oprescu, Maior II, Zăinescu, De Viitor, Petrescu. Această echipă nu este definitiv alcătuită astfel că până Duminecă mai poate fi modificată.

Scrisoare deschisă domnilor conducători de grupări

de Generalul Gabriel Marinescu Președinte al F. R. F. A.

In numărul al doilea din „Buletinul Arbitrilor" a apărut și o **„Scrisoare deschisă d-lor concurenți de grupări"**, datorită d-lui Gabriel Marinescu, președintele F.R.F.A.

O reproducem pentru spiritul, în care este scrisă și pentru toate adevărurile, pe care le conține.

Profund cunoscător al realităților din footballul nostru, sportiv de mare intensitate sufletească și de concepții înalte, d. general Gabriel Marinescu a dat cu această scrisoare o nouă lecție de sportivitate, a prezentat sfaturi simple dar cu atât mai eficace.

La câteva zile re reluarea compartimentului, această scrisoare are o semnificație și o însemnătate într'adevăr excepționale.

Domnilor,

In ultimul timp am avut prilejul să observ, la jocurile de foot-ball, atitudini cu desăvârșire lipsite de sportivitate la jucătorii din diverse grupări.

Dacă n'ar fi decât joc bărbătesc sau durități, în oarecare măsură permise de regulamente sau pur și simplu sancționabile de arbitri prin avertismente sau lovituri libere, n'aș avea nimic de zis; — dar am văzut loviri intenționate, cu pumnii, cu picioarele, care nu cadrează deloc cu cavalerismul sportiv și stăpânirea de sine, care trebue neapărat să caracterizeze pe jucătorii de football.

Astfel de procedee sunt din păcate în floare pe maidanele mahalalelor, dar nu pot fi tolerate pe terenul de sport.

Imi veți spune poate, că n'am de cât să iau măsuri de sancționare prevăzute de regulamente. Ei bine, să nu aveți nici o grijă, voi lua astfel de măsuri, le voi lua cu toată energia și aplicând cu acelaș spirit de dreptate, tuturora, fără nici o considerație de persoană pedepsele meritate.

Dar înainte de a păși la drasticele măsuri ce mă văd nevoit să iau, vă fac Domniilor-voastre acest ultim apel, cerându-vă colaborarea integrală întru desființarea racilei de care suferă sportul nostru.

Trăim clipe de grea cumpănă, când țara cere tuturor fiilor ei să-și facă cu mai multă râvnă datoria de buni cetățeni, când mai ales sportivii trebue să contribue din toate puterile lor la renașterea națională, urmând astfel pilda înălțătoare a Marelui Român care și-a jertfit viața pe altarul patriei, lăsându-ne copleșiți de nețărmurită durere.

Nu stă în firea mea să depășesc. Am dorința vie să ridic și să laud, dar pentru a ajunge aci am neapărată nevoe de reprecupețitul concurs al d-niilor-voastre, și anume vă cer:

1. Să instruiți jucătorii, antrenorii și membrii comitetelor de conducere ale grupărilor dv., că asemenea abateri sunt cu desăvârșire interzise, că vor fi sever sancționate și că, în definitiv, pedepsele suferite de jucători sunt în dauna grupării, care nu-i va putea folosi în timpul suspendării.

2. Să fiți primii cari să luați măsuri de pedepsire a jucătorilor recalcitranți, căci orice sancționare a dv. va fi în folosul grupării.

3. Să nu încurajați niciodată un jucător care s'a bătut cu altul pe teren, chiar dacă celălalt fusese provocatorul și să-l dojeniți și pedepsiți chiar dacă arbitrului i-a scăpat incidentul.

4. Să instruiți jucătorii să joace jocuri și să nu protesteze contra deciziilor arbitrului, care este judecătorul unic și inapelabil.

In convingerea că nu va fi nici unul dintre dv., care să-mi refuze întreg concursul în această atât de importantă materie, vă asigur, că veți avea tot sprijinul meu față de orice revendicare dreaptă.

Sănătate!

Președintele F.R.F.A.
General, **MARINESCU**

CONVOCARI

● COMRO convoacă pentru data de Vineri 23 Februarie a. c., pe toți jucătorii săi, pentru a li se face importante comunicări, în vederea începerii campionatului.

Toți jucătorii sunt obligați de a aduce actele necesare pentru scoaterea noilor legitimații (biroul pupulației sau extract de de naștere și fotografiile necesare).

Judecătorul **Filip C.** este rugat de a se prezenta neapărat la sediul clubului din str. Lipscani nr 27.

Se atrage atențiunea jucătorilor că nu se admite nici o absență.

● Agr provoacă azi Vineri 23 Febr. la adunarea generală pe membrii din comitet și jucătorii la ora 8½ în calea Victoriei 29, etaj II.

● A. S. DISTRIBUȚIA convoacă azi Vineri la orele 14.30 pe terenul dela Mogoșoaia pentru antrenament în vederea matchului cu Vulturii Carpații următorii jucători: Boghiu, Coltor, Zamfir, Brezoiu, Kizer, Vasiliu, Busuioc, Flamaropol, Sachelarie, Drăgan, Szillard, Lupu, Neiu Blumer, Câmpeanu, Nicu Vasile, Grecu.

Deasemeni convoacă în vederea matchului de campionat de Duminică 25 Februarie a. c., cu Turda, următorii juniori: Andrei, Tulea Epureanu, Gogiu, Vasiliu, Georgescu R., Gherghinescu, Nica Ionescu Constantin, Arcadie, Sandu Andrei, Motica, Gornea, Cornel Marinescu, Iosif Mihail și Ionescu Liviu.

Prezența este obligatorie. Nu se admit absențe.

Jucătorii Sandu Andrei, Cornel Marinescu, Dimcea, Apostol Cordas, se vor prezenta în cursul zilei de Vineri, 23.II.1940, la sediul asociației str. general Budișteanu nr. 11 bis, la d. **Traian Ionescu II.**

Acești jucători vor aduce și extractul de naștere.

● TOȚI jucătorii juniori ai grupărei A. C. S. A., sunt convocați Duminică 25 Februarie 1940, orele 7.30 dim., la terenul din sos. Olteniței, pentru a se echipa în vederea match-ului cu grupărea „Universul" care se va juca la ora 9 pe terenul Turda.

● IND. IUTEI convoacă pentru Duminecă 25 a. c. ora 9 a. m. toți juniori pe terenul de football și în special pe juniorul Budan Antim.

● DARLAU convoacă pentru Duminică 25 crt. ora 9 a. m. toți juniorii pentru matchul cu Olympia pe terenul Macaby iar echipa primă la ora 10 pe acelaș teren.

● „L. P. N." convoacă de urgență pe toți jucători săi, să se prezinte la sediul său din Str. Patriei No. 8, cu orice fel de act oficial doveditod al datei rașterii precum și cu 4 fotografii necesare formalităților cerute de Federație pentru eliberarea noilor carnete de legitimație.

● In vedera reluării activității de primăvară și pentru o prezentare cât mai bună în campionat, asociația sportivă Phenix, convoacă pentru Sâmbătă 24 crt. orele 15 pe terenul din str. Doinei, toți jucătorii echipei de foot-ball pentru antrenament general. După care va urma o ședință în care d. Maxim Gantu va discuta regulamentul de joc.

Din lumea cluburilor mici

● BONGO, antrenorul echipei Sportul Muncitoresc, s'a reîntors din concentrare reluându-și astfel activitatea.

● BURDAN, fostul portar al Venus-ului, antrenează actualmente gruparea A.C.S.A.

● MATCHUL A.C.S.A.—Metaloglobus, care se dispută Duminecă pe terenul A.C.S.A. se va disputa la ora 15 nu la ora 11 cum era programat.

● JOCUL de juniori Socec—Rapid, programat pentru Duminecă pe terenul Turda, se va disputa pe arena Ind. Iutei la ora 9.

● COMISIUNEA districtuală a ținut aseară ședință, rezolvând chestiunile urgente.

● TERENUL A.C.S.A. a fost complect curățat de zăpadă astfel că este perfect practicabil.

● MATCHUL Fichet—Standard se rejoacă Duminecă pe terenul Ind. Sârmei. Primul joc a fost câștigat de Fichet cu 2-0.

● DACIA TRAIANA ține astă seară la ora 20 ședință de comitet în B-dul Ferdinand 146.

● D-NII Gigi Teodorescu președintele secției de football al Asociației Imprimeria Capitalei și d. Al. Haitaș antrenorul, au demisionat din această grupare.

● F. C. NAȚIONAL va relua antrenamentele la începutul lunei viitoare.

● A. S. DISTRIBUȚIA susține Duminecă la ora 9 un match de antrenament cu Vulturii Carpaților pe terenul din Mogoșoaia.

● ANDREESCU și FANEL DUMITRESCU nu vor juca Duminecă în formația grupării Metalosport.

SPECTACOLE

Teatre

OPERA: D-na Butterfly
NAȚIONAL: D. și d-na Dodsworf
STUDIO: Fericirea mea
REGINA MARIA: Părinți teribili
SARINDAR: D-șoara Butterfly
MUNCA ȘI VOE BUNA: Vreau să muncesc
COMOEDIA: Prostul
SAVOY: Relache'
ALHAMBRA: Premieră: Alhambra în floare
LIGA CULTURALA: Prometeu înlănțuit
ALHAMBRA BABY (Pas. Comoedia): Alhambra Cocktail
TEATRUL ATELIER (11 Iunie 23): Relache

Cinematografe

SCALA: Copilașul Domnișoarei și jurnal Paramount.
ARO: Femei și jurnal O.N.C.
CAPITOL: Viața e un joc și jurnal Fox și U. F. A.
TRIANON: 13 Scaune, jurnal Paramount și românesc
CARLTON: Fugara și jurnal Fox
REGAL: Rivala și Jurnal Paramount.
SELECT: La capătul pământului.
FEMINA: Ultima noapte
A.R.P.A.: Comoara din insula piraților, partea I-a.
PALAS BULEVARD: Tarzan în exil și Domnul și d-na detectiv.
ROXY: Prizonierele destinului, jurnal Ufa și Fox
ELISÉE: Vestul sălbatec, jurnal Paramount și românesc.
FORUM: Carnavalul Alb și Andy Hardy Cowboy.
OMNIA: Jesse James Brigandul și Femei în Alb.
RIALTO: Serenada primăverii și Viață fără griji.
AIDA: Orașul blestemaților și Lordul Jeff.
AMERICAN: Plăcerea nebunilor și Prietena noastră moartea.
BIZANTIN: Albă ca zăpada și Femeia diabolică.
BARCELONA: Oameni de mâine și Valetul și Contesa.
COTROCENI: Cei trei Muschetari, Crima din linia Maginot și jurnal
CARMEN: Jesse James (Brigandul) și A noastră este noaptea.
DICHIU: Cei trei mușchetari și Câinele din Baskervilles.
DIANA: Stan și Bran Eroi fără voe și Parada nebunilor.
DACIA: O fată bătrână și Katerina cea mică.
EDISON: Uraganul, Stan și Bran eroi și trupa Georgescu-Iași.
FLORIDA: Paradisul pierdut și Aloma.
FRANKLIN: Cazacii și Paradisul îndrăgostiților.
GLORIA: O fată căzută din cer, Olimpiada sovietică 1939 și jurnal.
GRAND: O fetiță delicioasă și Taina ocnașului.
ILEANA: Diavolii roșii, operă complctă.
IZBANDA: Drapelul și Linia Siegfried.
LIA: O noapte de pomină și Iluzii.
LUCIFER: Union Pacific și Țiganii.
LIZEANU: Parada tinereții, Stan și Bran în Fra Diavolo.
MARNA: Pumnul de fier; Adio Mister Chips și Trupa de reviste Titi Mihăilescu.
MARCONI: Se aprind făcliile, Miss Catastrofa, jurnal, trupa de reviste și comedii D'Ayol.
MILANO: Țiganii și Un înger de fată.
MIORIȚA: Antanta cordială și jurnal.
MODEL: Bengali și Bulu (Tigrul alb).
NERO: Ea și El și Te'nvăț eu minte
NONI: De aș fi rege, Tura zeița junglei.
NISSA: N'am să te uit niciodată și Părinții de azi.
ODEON: Când felinarele se sting și Evadatul din Alcatraz.
PACHE: Cântecul eroilor, Lordul Jeff și jurnal Fox.
PAX: Penitenciarul și Vacanță.
PARIS: Cei trei Muschetari și Oameni de sacrificiu.
RAHOVA: Antanta cordială și 2 complectări colorate.
REX: Aventurile celor trei muschetari (operă completă).
SPLENDID: Sclavii vieții și Maharadjahul din Horivoud.
TOMIS: Antanta cordială; Imblânzitorul de lei și jurnal Fox.
TRIUMF: Jertfa supremă și Fata bătrână.
UNIREA: Câinele din Baskervilles și Poveste tristă.
UNIC: O noapte de pomină și Iluzii
VOLTA BUZEȘTI: Vladia Korsakov și Insula văduvelor.
VENUS: Shirley salvează America; Drumul spre frontieră și Flota Britanică.
OLGA: Paradisul pierdut și Eu sunt legea.
VERGU: Cei 7 eroi și Frații Ritz șomeri.

Football Football Football Football Football Football Football

Venus a învins ieri Luceafărul cu 5-2 (2-1)
Echipa pentru matchul cu Amefa a fost formată
Negrescu indisponibil?

Eri după amiază pe arena din Splaiul Independenţii, Venus a făcut ultimul antrenament în vederea jocului ce susţine Duminecă cu Anglia.

Antrenamentul a constat într'un match cu echipa districtuală Luceafărul, pe care Venus l-a câştigat cu 5:2 (2:1).

VENUS UN ANSAMBLU PERFECT

Campionii naţionali au făcut de astă toamnă până acum un progres tehnic considerabil. Şi anume. echipa a devenit un ansamblu perfect, în care fiecare jucător activează numai pentru echipă nu pentru el. Până şi spectaculosul şi fantezistul Humis a renunţat la robinsonade, pentru a face numai ce este cu adevărat util.

E natural ca în asemenea condiţiuni echipa să câştige enorm ca valoare şi spectatorii vor avea ocazia să aprecieze singuri în matchul de Duminecă.

CONDIŢIA FIZICA ADMIRABILA

Antrenorul Ianossy poate fi mulţumit anul acesta, căci pe lângă importantul progres tehnic realizat de echipa lui, ea are şi o condiţie fizică perfectă. Jucătorii, odihniţi după un sezon greu, n'au fost de loc forţaţi la antrenament ci pregătiţi exact atâta cât era necesar, astfel încât fiecare dintre ei se află în posesiunea deplinelor sale mijloace fizice.

După antrenamentul de eri, venusiştii erau la fel de proaspeţi ca la începutul matchului.

BODOLA ŞI-A REVENIT

Interul stânga al negrilor, Bodola, — popularul Duduş — suferise anul trecut o sensibilă scădere de formă, care făcuse pe foarte mulţi să-i prevadă începutul sfârşitului carierii.

BODOLA

După antrenamentele din ultimul timp, Bodola vădeşte din nou forma sa de zile mari şi simpatizanţii lui vor fi fericiţi să-l revadă la fel de bun ca totdeauna.

ANTRENAMENT SEVER

Revenind la matchul de eri, trebue să menţionăm de la început că a fost foarte disputat, adversarii depunând eforturi egale cu cele dintr'un joc de campionat.

Luceafărul, întărit cu câţiva jucători venusişti, a fost un adversar demn, care nu numai că s'a apărat cu succes, dar a atacat deseori foarte viguros, obligând pe Venus să se întrebuinţeze la maximum pentru a câştiga.

PUNCTELE

Au fost înscrise de Bodola (2), Humis. Ploeşteanu şi Orza pentru învingători şi Carciog (2) pentru învinşi.

ECHIPELE

Adversarii au aliniat următoarele formaţii:

Venus: David—Sfera, Rotaru—Demetrovici, Iuhasz, Lupaş—Orza, Ploeşteanu, Humis, Bodola, Iordache.

Luceafărul: Iordăchescu—Dociulescu, Dinulescu—Vasilescu I. Popescu, Cearughin, Vladimirescu, Herescu, Carciog, Petea, Nicolau.

ECHIPA PENTRU DIMINECA

Pentru jocul cu Amefa, Venus şi-a alcătuit următoarea formaţie:

David—Sfera, Negrescu—Demetrovici, Iuhasz, Lupaş—Orza, Ploeşteanu, Humis, Bodola, Iordache.

Aceasta în cazul când fundaşul Negrescu se înapoiază în Capitală. Altfel, în locul lui va fi introdus un jucător dela rezervă.

Gloria C.F.R. şi-a alcătuit echipa pentru jocul cu F. C. Rapid
Horotan în formă excepţională

Galaţi, 22. — Echipa locală Gloria C. F. R. s'a pregătit cu deosebită atenţie în vederea

HOROTAN

returului camiponatului naţional. Feroviarii locali, după emoţiile avute cu procesul cu Mureşul, sunt acum liniştiţi şi decişi să facă totul pentru a se comporta cât mai bine în primăvară.

Pentru primul match din retur, cu F. C. Rapid, gălăţenii şi-au alcătuit următoarea formaţie:

Justin — Prassler, Ionescu — Ţopa, Szerter, Mihăilescu — Cucula, Millea, Bodea, Demeny Horotan.

După cum se vede, din echipă lipseşte Pancov, extrema stângă, înlocuit fiind cu Horotan. Aceasta deoarece ultimul, abia acum întremat complet după boala de care a suferit astă tomnă, deţine o formă excepţională.

Contra jocului brutal!...

Am subliniat în repetate rânduri că federaţia italiană este de o severitate excepţională atunci când judecă pe jucătorii eliminaţi de pe teren din cauza jocului brutal.

Iată câteva exemple după ultima etapă de campionat a suspendat pe câte o săptămână pe Borseti (Torino), Trevisan (Triestino), Pretto (Napoli) pentru că au fost eliminaţi de pe teren.

Iar pe Ellens (Florentina) tot pe o săptămână deşi nu a fost eliminat de pe teren.

NACIU, centru înaintaş ENDREFFY, mijlocaş centru PRASSLER, extremă stânga ieri la antrenamentul juventusului

Juventus şi-a verificat eri echipa pentru matchul cu Ripensia.

Formaţia cu Naciu, în centrul liniei de atac.

A jucat la două porţi cu A.S.C.A.M., partener de ultim moment, ales în locul Olympiei, care nu s'a putut prezenta.

Cu tot stratul gros de zăpadă, matchul s'a disputat într'o alură rapidă, roş-albaştrii arătând în special o condiţie fizică impresionantă.

Victoria a revenit divizionarilor cu scorul de 4:0 (3:0) prin punctele marcate de Prassler (2), Oană şi Naciu.

Juventus a prezentat formaţia: Marinică (ASCAM), Tătar, Dragomirescu, Petrescu, Endreffy, Bandrabur; Oană, Şinko, Naciu, Dunăreanu, Prassler.

Sadowsky a apărat în poarta A.S.C.A.M.

Cei maibuni jucători? Tătar, Bandrabur, Prassler şi Sadowsky

Dela şcoala naţională de antrenori

Eri la şcoala naţională de antrenori s'au predat următoarele cursuri: dela 15—17 la orele de football teoretic d. dr. Virgil Economu a făcut recapitularea materiei în vederea examenelor din seziunea III-a (Martie). D-sa a arătat elevilor antrenori felul în care trebue să se facă antrenamentul mijlocaşilor şi fundaşilor precum şi plasamentul lor în timpul jocului în sistemul de joc românesc în W.

Dela 17—19 la orele de prim ajutor d. dr. Traian Dumitrescu a pus elevii antrenori să facă diferite feluri de pansamente. D-sa a explicat şi arătat practic felul cum trebuesc făcute pansamentele pentru a avea cele mai bune rezultate.

Echipa de campionat a Rapidului are un nou mijlocaş Stânga...
La antrenamentul de ieri feroviarii au învins A. G. E. R. cu 10-1 (7-0)
Cei cinci înaintaşi au marcat fiecare câte două puncte

Inainte, antrenamentul de ieri al Rapidului putea fi numit ultimul antrenament „în vederea matchului de Duminică".

Inainte. Acum expresia aceasta nu mai e valabilă.

Pentrucă Schaffer a hotărît ca echipa să facă trei antrenamente pe săptămână. Aşa dar ultimul antrenament este azi după amiază.

Va fi un antrenament de condiţie fizică.

5 × 2 = 10...

Dar să ne ocupăm de cel de eri care a fost un match la

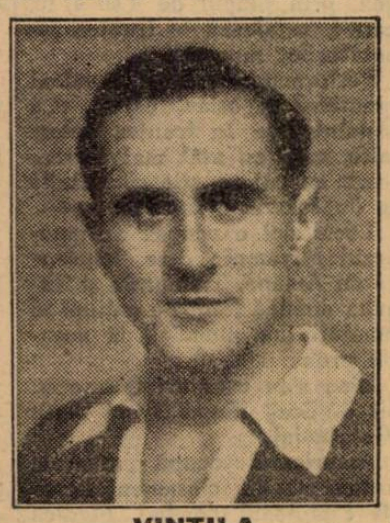

VINTILA

două porţi, cu A. G. E. R., întărită în a doua parte a jocului cu rezervele feroviarilor.

Rapid a învins cu 10:1 (7:0) prin punctele marcate de Sipoş (2), Bogdan (2), Baratky (2), Auer (2) şi Căpuşan (2).

Câte două goaluri de fiecare înaintaş. (Nu mai de-ar păstra Rapid această simetrie şi în campionat).

FORMAŢIA DE CAMPIONAT?

A jucat următoarea echipă feroviară.

P. Rădulescu, Marton. Lengheriu; Moldoveanu (Vintilă), Răşinaru, Costea (Moldovanu); Sipos, Bogdan, Baratky, Auer, Căpuşan.

După toate probabilităţile, aceasta va fi şi echipa de campionat.

Cu Vintilă mijlocaş dreapta, desigur.

Se pare că în postul de mijlocaş stânga va fi utilizat Moldovanu.

Lui Schaffer îi place mai mult jocul lui Moldovanu şi felul cum s'a comportat în acest post îndreptăţeşte presupunerea că Rapid va avea un nou mijlocaş stânga.

Auer? Este nesigură prezenţa lui în echipa, care va juca la Galaţi.

ŞIPOŞ

Lucrul acesta se va şti după antrenamentul de azi.

Dacă nu va putea juca din cauza piciorului, în locul său va fi introdus Radu Florian.

Aşa dar, dacă toate lucrurile vor merge bine Rapid va alinia următoarea formaţie în matchul dela Galaţi. P. Rădulescu, Marton, Lengheriu Vintilă, Răşinaru, Moldovanu; Sipos, Bogdan, Baratky, Auer, Căpuşan.

La Galaţi vor pleca pe lângă aceşti jucători şi Negru, Radu Florian şi Costea.

Plecarea a fost fixată pentru Sâmbătă seara.

PAGINA HIPISMULUI

Dela plecare la sosire

In formă: Hanibal II, Zenit, Voicu, Urganda, Vrăjitor și Diadia Lul
De urmărit: Kanada, Pleava, Venturia, Peter Gordon, Musculița și Cavaler

● HANNIBAL II a repurtat o nouă victorie ușoară. Deși dădea avantagii, care mergeau până la 60 de metri, în linia dreaptă nu a avut adversari.

● ROTA se arăta periculoasă pe prima parte a parcursului, dar începând dela intrarea în ultimul ocol a trebuit să fie serios solicitată de Raymer.

● SAM WORTY nu este la punct cu antrenamentul. A concurat foarte modest.

● JACK nu a avut decât un singur adversar: Ialpug. Când acesta a galopat, surul nu mai putea pierde alergarea.

● IALPUG se anunța, foarte periculos. Dar un accident neînsemnat în aparență, de hamașament l_a făcut să galopeze. Iurca a încercat totuș în linia dreaptă un atac, fără nicio șansă însă.

● RASURA, după un început modest, la a doua trecere prin fața tribunelor a avut o acțiune frumoasă, pentruca la finish să nu mai existe în lupta pentru victorie. Mai are nevoie de câteva ieșiri publice, pentru a se pune la punct.

● BISTRICIOARA s'a menținat în frunte, primele sute de metri.

● ZENIT când a pornit în fruntea plutonului a stabilit totdeauna performanțe bune. Miercuri a cucerit un avantaj destul de important, care i-a permis în linia dreaptă să reziste atacurilor date de Kanada și Pleava.

● KANADA și-a găsit forma. Ultimele ei performanțe sunt concludente. Miercuri a învins_o pe Pleava la egal și s'a apropiat până la un gât de Zenit, dându-i 80 de metri. A marcat deci o valoare excelentă.

● PLEAVA avea o sarcină destul de grea. pe terenul de Miercuri. Iapa este actualmente în cea mai bună formă și trebue urmărită ori unde concurează.

● BUSUIOC a fost periculos până la intrarea în ultimul ocol. unde a galopat.

● VOINICU a marcat o valoare remarcabilă. Dacă ținem seamă de coeficientul zilei — 1.49.9 pe kilometru, când cel mai bun cronometraj a fost 1.40 —, rezultă că pensionarul d-lui Zenide se anunță ca un reprezentant de frunte al trei anilor.

● BABA DOCHIȚA a plăcut la finish.

● VETURIA a condus plutonul mai mult de un kilometru, dar un galop lung, la intrarea în ultimul ocol, i-a fost fatal. Iapa trebue urmărită la viitoarele ei exhibiții.

● CHILIPIR, galopează cu prea multă ușurință. Când va deveni mai corect, se vor putea compta din partea lui valori bune.

● OSTAȘ a fost la a doua ieșire publică în acest an și a dovedit că deține condiția maximă. A dat un galop în penultimul ocol, dar nu s'a resimțit și în linia dreaptă l-a depășit, mai ușor decât a părut, pe Peter Gordon.

● PETER GORDON este la a doua performanță meritorie. Calul deține o condiție apropiată de cea maximă.

● DURDULIA a făcut o cursă bună, fără a străluci însă. Pare în revenire de formă.

● URGANDA este deținătoarea unei condiții impecabile. Cu trei galopuri a repurtat o victorie ușoară. Iapa a fost întinsă pe tot parcursul, la început având de luptat cu Giovinezza II, iar pe al doilea kilometru Columbus i-a fost adversar periculos.

● COLUMBUS a dat peste un adversar în progres. Cronometrajul de 1.41.8 marcat de el kilometru atestă o formă maximă.

● GIOVINEZZA II, în revenire de formă, părea câștigătoare pe primul kilometru. Apoi a luat un lung galop.

● VRĂJITOR, în excelentă dispoziție de mers, a realizat una dintre cele mai bune valori din carieră. A impresionat, nu atât prin calitatea învinșilor, cât prin felul cum a câștigat.

● MUSCULIȚA a fost pentru Vrăjitor, o adversară care i-a opus o rezistență dârză până în linia dreaptă unde s'a resimțit și a galopat. Pensionara lui Ghinea merită a fi urmărită.

● CINA s'a prezentat în progres, față de ieșirile ei anterioare.

● DIADIA LUL este la a doua victorie consecutivă cu forma arătată se pare că nu se va opri aici. Dela ieșirea din penultimul ocol nu a mai avut adversari.

● CAVALER s'a apărat frumos. A lăsat impresia că se găsește în preziua victoriei.

● PUICA a concurat mulțumitor, mai ales pe prima parte a parcursului.

Situația conducătorilor

Gaidaev	13	Pavlic	8
Fischer	10	Grunwald	7
		Szabo	7
		Tassopol	6
		Corol	5
		Zabelin	5
		Ghinea	4
		Dobrescu	3
		Lucan	3
		Podoleacov	3
		Gram	3
		Iurca	2
		Voronin	2
		Crotenco	2
		A. Bota	2
		Brânzea	1
		Thal	1
		Ionescu Bordei	1
		C. Dumitrescu	1
		Borisiac	1
		Raymer	1
		Todiraș	1
		Litviniuc	1
		Seliuc	1
		Braylowsky	1
		Andreyewsky	1

Ședința Comitetului
Societății Hipice Române de Trap

Duminică la ora 12 va avea loc ședința comitetului Societății Hipice Române de Trap.

In cadrul acestei ședințe, d. inginer I. Matak va face o amplă expunere asupra alergărilor de anul trecut dela Băneasa-Trap.

Continuarea hipismului în pagina 7-a

Program definitiv Marți 27 Februarie

Vedetele își fac apariția

Iarna este pe sfârșite, iar vedetele trapului românesc au reluat antrenamentul. In curând ele își vor face apariția în probele publice.

Astfel, în programele definitive de Sâmbătă și Duminică, găsim printre caii angajați, majoritatea trăpașilor de valoare dela noi.

SZEGHED, campionul patru anilor va reintra Sâmbătă în premiul Chicago, iar JOPPA HANNOVER, iapa americană care anul trecut s'a clasat în vârful piramidei trăpașilor din România se anunță partantă Duminică, în premiul Copenhaga.

Această întrecere va permite reintrarea unei alte vedete: JOLLY, singurul cal român care la doi ani a marcat sub 1.30.

ROLAND D. și HAVANA figurează printre concurenții premiului Cernăuți (Sâmbătă), alergare în care mai este programat și BENEDECK, trăpașul maghiar, recent cumpărat dela Budapesta.

GABY M. și AVION își vor face apariția în cadrul reuniunei de Duminică.

După cum ușor se poate vedea, cei mai buni trăpași români își vor face apariția în probele publice cu o săptămână mai devreme pentrucă la 3 Martie este programată prima probă clasică, handicapul Al. Marghiloman, care marchează începutul marelui meeting pe care-l anunță Societatea Hipică Română de Trap, primăvara aceasta.

Au început canterele la Băneasa

Dacă timpul era favorabil, canterele trebuiau să existe de mult la Băneasa. Acest gen de galop ușor, este trecerea dela lucrul de iarnă, la antrenamentul sever pentru probele publice.

Zăpada și ghiața care a acoperit hipodromul Băneasa, a întârziat mult lucrul cailor.

Inceputul l_a făcut Gabens, care acum câteva zile a dat primele cantere pensionarilor săi.

In ceea ce privește restul antrenorilor, aceștia nu speră să scoată caii pe pistă decât pela începutul lunei viitoare.

Informații

● **IRIFLE a intrat în țară în este în drum spre Târgșor, unde va fi instalat.**

● BULETINUL Oficial al Jockey Clubului apare astăzi. El cuprinde și programul alergărilor din primăvară și vară dela Băneasa.

● 1 MARTIE este ultimul termen pentru declararea în antrenament a cailor de galop.

● LOGOFATU C. a fost și anul acesta angajat de herghelia Scroviște, ca jockeu de greutate ușoară, în unele alergări.

● RASFAȚAT va sta mult timp la odihnă. El nu va reapare în probele publice decât în toamnă.

● MAGNAT, a sosit în antrenament la Romanes. Fiul lui Favara a iernat la Periș.

● **PENTRU banchetul oferit d-lui inginer I. Matak de un grup de proprietari, s'au primit multe înscrieri. Lista este deschisă, iar doritorii se pot adresa d-lui Gh. Ciolac, telefon 2.66.07.**

● In curând va apare programul alergărilor de trap pe luna Martie.

● GRAJDUL HANNY ducea tratative pentru cumpărarea a doi trăpași de valoare dela Budapesta. Tratativele au eșuat însă, neacordându-se permisul pentru export.

● WAPITI a fost adus în București.

Mâine la Băneasa-Trap

Szeghed și Roland D. reintră

Noua importație Benedek figurează printre concurenți

Trăpașii noștri de valoare încep să reapară în probele publice.

Szeghed, excelentul armăsar de patru ani, campionul acestei generații, va fi revăzut în premiul Chicago.

In premiul Cernăuți vor reintra probabil alte vedete.

Este vorba de Roland D. și Havana. Benedek, noua importație maghiară, este și el înscris în această alergare.

Pandur, Ben Hur, Kanada, Katy Caid și Pleava se anunță principalii competitori ai premiului Civil.

După cum se vede, o reuniune de frumoase promisiuni.

Concurenții probabili

Premiul CHICAGO
Condiție (1/10) — 15.000 lei

Eggy	2120	0
Handicap	2140	Borisiac
Zenit	2140	Fischer
Szeghed	2160	Tassopol
Zvon	2160	0
Pock	2180	Gaidaev
Nation	2220	0

Premiul CALAFAT
Record — 13.000 lei

Giovinezza II	2100	Podoleacov
Pulca	2100	Todiraș
Tais	2120	Pavlic
Răsura	2140	Gaidaev
Bandit II	2140	Pavlic
Eol	2140	Dobrescu
Jack	2140	Fischer
Sultana	2180	Zabelin

Premiul CORSICA
Condiție — 13.000 lei

Arama	1680	Gaidaev
Cavaler	1700	Gram
Primăvara	1720	0
Barza	1720	Pavlic
G-ral Worthy	1720	0
Zgomot	1740	0
Păduret II	1740	0
Harry Boy	1760	Ghinea
Peter Gordon	1760	Crotenco
Eggy	1780	Grunwald
Zenit	1780	0
Mohor	1780	Gaidaev
Tătăran	1780	Gram

Premiul CARAPCIU
Condiție (1/1) — 13.000 lei

Wanda	1600	Fischer
Darling Worth	1600	0
Espana	1600	?
Nineta	1600	0
Tip-Top	1600	T. Marcu
Aron	1600	Gram
Sever	1640	0
Baba Dochița	1640	Ghinea
Veturia	1660	Podoleacov
Chiabur	1660	Dobrescu
Franț	1660	?
Mișu	1660	Brânzea

Premiul COMARNIC
Handicap — 13.000 lei

Cina	2100	Tassopol
Bănuța	2100	T. Marcu
Rozina	2120	Ghinea
Vrăjitor	2120	Pavlic
Princesse Axte	2120	Corol
Furor	2120	A. Bota
Cavaler	2160	0
Ialpug	2180	Grunwald
Pan Worthy	2180	Borisiac
Diadia Lul	2220	Szabo

Premiul CERNAUȚI
Record — 18.000 lei

Giuditta	1720	T. Marcu
Pleava	1720	Pavlic
Ducesa	1720	0
Sam Worthy	1740	Corol
Katy Caid	1740	0
Nation	1740	Ghinea
Catinca	1740	?
Havana	1760	V. Alski
Prokator	1760	0
Benedek	1760	?
Roland D	1780	Grunwald
Antrag	1800	0
Gondolat II	1800	Gaidaev

Premiul CIVIL
Handicap — 15.000 lei

Ieroșca II	2100	0
Talaz	2120	Dumitrescu
Kamaa	2120	Grunwald
Nation	2140	Gaidaev
Pleava	2140	0
Champion	2160	?
Katy Caid	2160	Corol
Kanada	2160	0
Ben Hur	2160	Tassopol
Brebenea	2160	0
Pandur	2180	Dobrescu

Premiul CYDONIA
Handicap — 15.000 lei

Zgomot	1700	0
Harry Boy	1700	0
Jeles II	1720	0
Makrele	1720	Grunwald
Peter Gordon	1720	0
Lugoj	1720	Tassopol
Taina	1740	T. Marcu
Tufănica	1740	Gaidaev
Durdulia	1740	Corol
Eol	1740	0
Sonora	1740	Zabelin
Elena	1740	Brânzea
Leu	1760	Marcenco
Eggy	1760	0
Domnica	1760	0
Zenit	1760	0
Busuioc	1760	Ghinea
Zvon	1760	0
Peter Worthy	1760	Todiraș
Pinkerton	1760	Gram
Dolly Worthy	1780	Crotenco
Voința	1780	0
Aluniș	1760	Fischer
Ulis	1800	Pavic

Băneasa Trap; Ziua 15-a, Duminică 25 Februarie
— PROGRAM DEFINITIV —

Premiul CAMPULUNG
Condiție — 13.000 lei

2160 Ostaș, Benito H. P.
2180 Taina, Tufănica, Livada
2200 Handicap, Busuioc, Ieroșca II, Dolly Worthy, Kamaa, Sultan III, Zenit
2220 Voința

Premiul COPENHAGA
Condiție (1/20) — 18000 lei

1660 Jolly
1720 Edith, Gaby M., Pock, Giuditta
1740 Sam Worthy, Talaz, Havana, Katy Caid
1760 Joppa Hanover, Prokator, Pandur
1800 Citronat Gordon
1820 Amilkar
1860 Gondolat II

Premiul COMANEȘTI
Condiție (1/1) — 13.000 lei

1680 Sulfina, Vampa, Șoimu, Domnia, Dracu, Ikar
1700 Uraca
1720 Cimbric, Victoria, Miorița, Union
1740 Zanoza
1780 Ulm
1820 Ciuleandra

Premiul CRAIOVA
Handicap — 18.000 lei

2100 Tufănica
2120 Busuioc, Zvon
2140 Dolly Worthy, Sonia Worthy, Isabela
2160 Vuet
2200 Brebenea

Premiul CALARAȘI
Handicap — 13.000 lei

1600 Aron, Baba Dochița, Veturia, Franț, Mișu
1640 Garofița, Chilipir, Vatel, Atlantida, As Wothy, Voinicu
1660 Dulcinea
1680 A 1, Arama
1700 Fugar
1720 Avion

Premiul CERNAVODA
Handicap — 15.000 lei

2100 General Worthy, Puica
2120 Zgomot, Răsura, Tais, Pan Worthy
2140 Zalud, Makrele, Peter Gordon, Lugoj
2160 Durdulia, Eol, Elena, Paj Axtell

Premiul CARAIMAN
Record — 15.000 lei

2100 Taina, Durdulia
2120 Sultana, Spic
2140 Busuioc, Aluniș
2160 Isabela
2200 Nation, Brebenea
2220 Kanada, Benedek

Premiul COPȘA MICA
Performanță — 15.000 lei

1700 Giovinezza II
1720 Cavaler
1740 Diadia Lul
1740 Taina, Paj Axtell
1760 Eggy, Domnica, Extra, Spic Sultan II
1780 Zvon, Sorvaneț, Voința, Aluniș, Ulis, Zenit
1800 Giuditta

ATLETISM

Comitetul F.R.A. se va întruni Marţi 5 Martie într'o importantă şedinţă

Comitetul Federaţiei Române de Atletism se va întruni în ziua de Marţi 5 Martie orele 20, în şedinţă ce va avea loc sub preşedinţia d-lui adj. col. Emil Pălăngeanu.

La ordinea zilei vor figura diferite chestiuni în legătură cu adunarea generală a federaţiei, care după cum se ştie s'a amânat pentru 10 Martie a. c., când se va ţine în localul Uniunei Federaţiilor de Sport din România din str. Gogu Cantacuzino 33 la orele 9 dimineaţa.

La această importantă şedinţă nu va absenta niciun membru din biroul federal, întrucât ordinea de zi este de capitală importanţă acum înaintea adunării generale.

SCRIMA

Maior D. Raiciu a câştigat Cupa de spadă „Dinu Cesianu"

Zilele acestea s'a ţinut la Crecul de scrimă bucureştean al patrulea şi ultimul concurs de spadă pentru Cupa „Dinu Cesianu".

La acest concurs au participat numai patru concurenţi, din nouă câţi au fost înscrişi la început.

Rezultatul tehnic al concursului de azi este următorul:

1) Maior D. Raiciu, 3 victorii 4 tuşe câştigă 10 puncte (C. Militar).

2) Grigore Neculcea, 2 victorii 4 tuşe, câştigă 8 puncte (C. Bucureşti).

3) C. Atanasiu, 1 victorie, 7 tuşe, câştigă 6 puncte (Metropola).

4) Lt. Iuscinski, 0 victorii, 9 tuşe câştigă 5 puncte (S. Atanasiu).

După acest ultim concurs clasamentul general este următorul:

1) Maior D. Raiciu 10 + 8 + 10 + 10, total 38 puncte.

2) Grigore Neculcea, 6 + 10 + 8 + 8, total 32 puncte.

3) C. Atanasiu 2 + 5 + 6 + 6, total 19 puncte.

4) Lt. Iuscinski, 3 + 3 + 0 + 5, total 11 puncte.

Ceilalţi cinci concurenţi, cari din cauze neprevăzute nu au putut participa decât la un singur concurs nu figurează în clasamentul general.

In urma rezultatului final mai sus arătat, d. Maior D. Raiciu a câştigat cupa de spadă „Dinu Cesianu" pe anul 1940, una din cele mai grele probe ale anului.

Finala Cupei „N. Caranfil" a fost amânată

Federaţia Română de Scrimă face cunoscut următoarele:

Finala concursului de sabie pentru Cupa Ing. N. Caranfil, care urma să se ţină Sâmbătă 24 Februarie a. c., se amână pentru ziua de Luni 26 Februarie, ora 19 şi se va ţine la Cercul de scrimă Bucureştean.

RUGBY

Federaţia Română de rugby ţine adunare generală ordinară Duminică 25 Februarie orele 9

Duminică de dimineaţă, F. R. I., a cărei activitate în anul trecut a fost cam stearpă, ţine adunare generală ordinară în localul U. F. S. R. din str. Gogu Cantacuzino.

Dăm mai jos convocarea federaţiei cu ordinea de zi:

In conformitate cu dispoziţiile art. 61 din statute, avem onoare a vă ruga să binevoiţi a participa la adunarea generală ordinară. ce va avea loc în ziua de Duminică 25 Februarie 1940, orele 9 a. m., la sediul F. R. R. din strada G. C. Cantacuzino 33 (casa Petrolmina) cu următoarea Ordine de zi:

1) Salutul către M. S. Regele Carol II-lea.

2) Cuvântul de deschidere al d-lui preşedinte F.R.F.

3) Raportul de activitate sportivă pe anul 1939

4) Bilanţul şi contul de profit şi pierdere pe anul 1939

5) Raportul cenzorilor

6) Discutarea şi votarea rapoartelor dela punctul 3 şi 5

7) Votarea bugetului pe anul 1940

8) Ratificarea afilierei clubului Rugby Club Român şi excluderea clubului P.T.T. pentru lipsă de activitate timp de doi (2) ani

9) Fixarea nouilor taxe

10) Alegerea a 5 membri din categoria „aleşi"

11) Alegerea a trei cenzori şi doi supleanţi

12) Alegerea Comisiunilor de: selecţiune, disciplină, trasferări, şcolară, universitară şi a arbitrajului

13) Alegerea membrilor de onoare

14) Discutarea propunerilor individuale (comunicate înainte de a se fi deschis şedinţa).

15) Diverse

In cazul când la orele 9 a. m. se va întruni numărul cerut de atr. 65 din statute, adunarea va avea loc la orele 10 a. m. în acelaş local, zi şi Ordine de zi, cu orice număr de membri prezenţi.

Sănătate!

Preşedinte, (ss) **Gr. Caracostea**
Secretar g-ral, (ss) **Virgil Ioan**

Aviaţie

Cursuri pentru formarea de noui instructori aeromodelişti

Federaţia Aeronautică Regală a României organizează un curs de instructori aero-modelişti pentru formarea cadrelor de conducere a cercurilor de aeromodele din ţară.

Cursul începe la 1 Martie 1940, şi se va ţine la Bucureşti la Centrul Naţional de aeromodele din str. General Berthelot nr. 10. El e gratuit şi durata va fi de 15 zile.

Programul cuprinde: cursuri teoretice de specialitate şi lucrări practice de atelier, în cadrul cărora se vor construi modele sburătoare.

Sunt invitaţi să ia parte la acest curs, toţi amatorii cari doresc să cunoască şi să activeze în domeniul aviaţiei minore. Sunt cu deosebire rugaţi să ia parte profesorii, instructorii şi maeştrii şcoalelor de orice grad, cari doresc să conducă cercurile de aeromodele ce iau fiinţă la aceste şcoli precum şi toţi conducătorii cercurilor de aeromodele cari nu sunt brevetaţi instructori aeromodelişti.

Aceştia din urmă au dreptul să se prezinte şi numai la examenul ce va avea loc la sfârşitul cursului, prezentând cu această ocazie cel puţin trei modele de faze diferite construite personal, dintre care cel puţin unul să fie propulsor.

Federaţia Aeronautică Regală a României va interveni pe lângă Ministerul Educaţiei Naţionale să se aprobe concedii tuturor profesorilor, instructorilor sau maeştrilor cari se vor înscrie şi vor lua parte la aceste cursuri. Ţinând seama de importanţa mişcării aeromodeliste pentru propăşirea aviaţiei româneşti şi mai ales de valoarea ştiinţifică şi educativă a construcţiilor de aeromodele pentru elevi, se cere concursul tuturor directorilor de şcoli precum şi a comitetelor şcolare pentru sprijinul pe care sunt rugaţi să-l dea profesorilor ce vor participa la acest curs.

Programele analitice, precum şi orice alte informaţii, se pot lua la Federaţia Aeronautică Regală a României — Secţia modele sburătoare — bd. Lascăr Catargiu nr. 8, tel. 2.10.54 sau la Centrul Naţional de aeromodele din str. G-ral Berthelot nr. 10 tel. 4.95.61.

NATAŢIE

Cele mai bune timpuri realizate în 1939 la 400 m. liber domni, în comparaţie cu recordul mondial, european şi român

Jugoslavul Zizec, cel mai bun înnotător al anului. Japonezii în formă

In continuare dăm astăzi timpurile cele mai bune, făcute de înnotătorii internaţionali la proba de 400 m. liber în anul 1939.

400 m. liber

Record Mondial: I. Medica (St. U.) 4'38"7/10.

Record European: Zizek (Jugoslavia) 4'46"4/10.

Record Român: Atila Kelemen 5'19"4/10.

TIMPURILE REALIZATE IN 1939 DE PRIMII 10 INNOTATORI

1. Zizek (Jugoslavia) 4'46"4/10
2. Miyamoto (Japonia) 4'47"2/10
3. B. Borg (Suedia) 4'47"5/10
4. W. Plath (Germ.) 4'47"6/10
5. Amano (Japonia) 4'48"
6. Takahashy (Jap.) 4'48"
7. Tanaka (Jap.) 4'48"4/10
8. Haynie (St. U.) 4'49"7/10
9. Welch (St. U.) 4'49"8/10
10. Flanagon (St. U.) 4'50"4/10

Cea mai bună performanţă a anului a făcut-o jugoslavul, Zizek, prin timpul de 4'46"4/10, care-l instalează în fruntea înnotătorilor mondiali.

Performanţa acestui excelent înnotător jugoslav, care şi-a instalat ţara în fruntea celorlalte, este cu atât mai de valoare cu cât se ştie că nataţia în Jugoslavia e încă în faşe.

Locul doi e ocupat de japonezul Miyamoto care, împreună cu Amano, Takahashi şi Tanaka domină lotul pe naţiuni al înnotătorilor mondiali la această probă.

Bine s'au comportat europenii B. Borg (Suedia) şi Plath (Germania).

Americanii ocupă ultimele locuri, iar din clasament lipseşte campionul mondial Medica care în acest an nu a înnotat.

TIMPURILE REALIZATE IN EUROPA DE PRIMII 10 INNOTATORI

445Tri W1ietl4 sh 1— mc

1. Zizek (Jugoslavia) 4'46"4/10
2. B. Borg (Suedia 4'47"5/10
3. W. Plath (Germ.) 4'47"6/10
4. Defilipis (Jugosl.) 4'51"2/10
5. Weinwight (Angl.) 4'51"2/10
6. Koeninger (Germania) 4'55"2/10
7. Tatos (Ungaria) 4'58"
8. Arendt (Germania) 4'58"9/10
9. Desbonnet (Franţa) 4'59"1/10
10. Von der Huil (Olanda) 4'59"2/10

In fruntea europenilor tronează campionul Zizek cu un avans de peste o secundă asupra suedezului B. Borg şi germanului Plath.

Al doilea jugoslav Defilipis pentru a fi la înălţimea compatriotului său, ocupă locul 4 la egalitate cu noua speranţă engleză: Weinwright.

Locul 6 este deţinut la mare diferenţă de germanul Koeninger urmat de ungurul Tatos.

Urmaşul lui Toris nu ocupă decât locul 8 cu o diferenţă de aproape 12 secunde de primul.

Lanterna roşie europeană o deţine olandezul Van der Huil.

Lotul pe ţări în Europa este deţinut de înnotătorii germani.

Francezul Toris, fostul campion european, nu a înnotat în acest an.

Şi acum să trecem la compatrioţii noştrii.

TIMPURILE REALIZATE IN ROMANIA IN 1939 DE PRIMII 3 INNOTATORI

1. Atila Kelemen (C. S. Tg. M.) 5'28"
2. V. Bohunisky (Ilsa) 5'40"5/10
3. Ion Slăvescu (Vif. D.) 5'43"

Deşi diferenţa dintre timpul lui Kelemen şi a lui Zizec este destul de mare, într'un tablou general al înnotătorilor europeni, românul ar ocupa locul 20—25. Deci cel mai bun timp ca valoare europeană până în prezent la probele libere.

FLORIN BRATAN

Sporturi de iarnă

Slalomul dela Diham va fi o veritabilă luptă între T. C. R. şi D. S. C. B.

Mari pregătiri. ce cluburi vor participa Noui amănunte

O preocupare generală: slalomul gigant al D. S. C. B.-ului, ce se va disputa pe Diham, Duminică, 25 crt.

Interesul este justificat. Slalomul D.S.C.B-ului are o tradiţie în mişcarea de ski românească, a ocazionat întotdeauna lupte înverşunate şi a constituit una din cele mai reuşite reuniuni de ski anuale.

Anul acesta, renumele se conservă.

Cei mai buni slalomişti români, aşteaptă cu acelaş legitim interes întrecerea de Duminică, unde technica va alege din nou pe cel mai bun skieur din massa de talente, pe cari skiul românesc le posedă în ceasul de faţă.

PREGATIRI ŞI IARAŞI PREGATIRI

Slalomul este o probă pretenţioasă, poate cea mai pretenţioasă din specialităţile de ski.

Cere minuţioase pregătiri, atenţie şi organizatori competenţi.

Şi în această ultimă privinţă D. S. C. B.-ul nu se poate plânge.

Are în d. dr. Phleps, omul în a cărei mână soarta acestui concurs, este cea mai potrivită alegere.

D-sa este un specialist în materie şi mai ales un entusiast şi întotdeauna acest caracter a împlinit în modul cel mai fericit lipse inerente într'o organizare de proporţiile celeia ce se va face până Duminică la Diham.

Incă de Marţi, d. dr. Phleps s'a deplasat la Predeal unde a şi început pregătirile constând din alegerea pârtiei, măsurarea ei, bătătorirea şi alte multiple măsuri dictate.

In această grea misiune, d. dr. Phleps, este ajutat de d. Radou, preşedintele clubului D. S. C. B. şi d. Simonis-Senior.

Juriul technic al concursului va fi format dintre reprezentanţii clubului T. C. R., K. S. V. şi D. S. C. B.

O DISPUTA CU TRADIŢIE: T. C. R.—D. S. C. B.

Dacă s'ar spune slalomul „rivalităţii T. C. R. — D. S. C. B." nu s'ar exagera. In fiece an, realitatea de pe teren a arătat aceasta, înscăunându-se în istoricul acestei competiţiuni ca o adevărată tradiţie.

Nici acum această dispută nu va absenta.

T. C. R. se anunţă cu un team redutabil format din 15 skieuri, dintre cei mai buni.

Dar nici replica D.S.C.B.-ului nu-i mai puţin tare. Germanii bucureşteni vor prezenta un lot din care nu vor lipsi Richter, Bolkard Simonis şi Tentsch.

La juniori, aceiaşi vor aduce la start pe Simonis, Schiel şi Binder.

BRAŞ OVENII VOR FI PREZENŢI

Dela concursul de Duminică, n u vor absenta nici braşovenii.

De altfel, au şi ei de spus un cuv ânt — şi încă destul de gre u — la soarta rezultatelor.

Braş ovul şi-a făcut întotdeauna o onorabilă carte de vizită din clasa ridicată a slalomi ştilor săi şi ţine ca acest re nume să se păstreze.

K. S. V., probabil I. A. R. şi altele vor fi dintre cluburile ce-şi v or alinia concurenţi la întâ lnire.

NICI A ŞII CAMPIONATELOR NAŢIONALE NU VOR LIPSI

Dar interesul cel mare îl prezint ă participarea tuturor aşilor dela campionatele naţionale de slalom disputate Dumin ica trecută pe Valea lui Ca p.

CA ND SE INCHEIE INSCRIERILE

După cum am anunţat la vreme înscrierile la concursul acesta se primesc pe adresa Magazinul „Sport Schmidt" din str. Academiei 37, Bucureşti, până astăseară cel mai târziu.

După această dată, înscrierile vor fi îndreptate spre cabana Diham unde vor fi primite până Sâmbătă la ora 20, după care oră orice înscriere este neavenită.

In aceiaşi seară la Diham se va proceda la tragerea la sorţi a numerilor concurenţilor.

PESTE O SUTA DE CONCURENŢI

Dacă anii trecuţi au marcat participări ce au trecut de cifra de 60, anul acesta numărul se anunţă mai mare.

După toate calculele făcute se scontează la o participare ce va depăşi serioasa cifră de o sută de concurenţi.

Este o cifră destul de impunătoare şi doveditoare că slalomului de Duminică i se poate pune calificativul „gigant".

Liceul „Principele Carol" campion interşcolar de hockey pe ghiaţă

Asea ră, pe patinoarul „Oteteleşan u", liceul „Principele Carol" a cucerit campionatul intersc olar de hockey, învingând e chipa liceului „Sf. Sava", c u 3—0 (0—0; 1—0; 2—0).

Matc hul a fost presărat de faze fr umoase, superioritatea fiind de partea proaspeţilor campic ni majoritatea timpului.

In pr ima repriză, câteva intrări f rumoase ale „principistului" Titi Andreescu au dat emoţii galeriei. Din păcate însă, ele au rămas fără rezultat. Câteva acţiuni sporadice ale lui D an Alexandrescu dela „Sf. Sa va" au fost singurele sclipiri ale acestei echipe.

In re priza a doua, superioritatea echipei „Principele Carol" a fost mai accentuată efectul unei acţiuni a lui Petre N iculae fiind primul punct pentru învingători.

In u ltima treime a jocului, pe ter en nu există decât o echipă: „Principele Carol". Alte do uă puncte, marcate de acelaş Petrişor Niculae, realizatorul învingătorilor, încununeaz ă cu succes eforturile lor.

In a ceastă parte a jocului, s'au fă cut remarcate durităţile cel or dela „Sf. Sava", care au dat dovadă de o lipsă de spo rtivitate, destul de deplasată la un match interşcolar.

In p oarta „Principelui Carol" a apărat cu mult brio, talenta tul Buşac.

Apărarea Tinel Axente — „Lucica" Stoicovici, totdeauna la punct au respins răzleţele atacuri ale adversarilor.

Dela înaintare, Titi Andreescu cu mult „apropos" a condus inteligent acţiunile învingătorilor, Petrişor Niculae fiind realizatorul, iar Darvari a completat de minune, eficacea linie a „Principelui Carol".

Iată echipa campionilor:

Buşac; Tinel Axente, Lucian Stoicovici; Petrişor Niculae, Titi Andreescu, Darvari.

„Pour la bonne bouche" echipei învingătoare, d-nii Verzea şi Constantin M. Constantin, au oferit o simpatică şi binevenită cupă, pentru moralul tinerilor elevi.

M. D.

Concursul de patinaj dela „Lacul Roşu"-Ciuc

Federaţia societăţilor de patinaj din România organizează în zilele de 25 şi 26 Februarie la Lacul Roşu (Ghilcoş) o mare demonstraţie de patinaj artistic precum şi concursurile naţionale pentru Cupa dr. E. Hirsch.

La aceste concursuri Federaţia a invitat pe lângă campionii naţionali Roman Turusanco, dr. Romica Pop şi perechea Trude Guber—B. Heuchert pe d-nii Maxim Bindea, Alfred Fieraru, d-na Minculescu şi d-rele Lizelotte Beck şi Ileana Moldovan.

Având în vedere marea însemnătate a acestei manifestări a sportului patinajului românesc concursurile dela Ghilcoş se vor bucura de întreaga participare a patinatorilor noştri cei mai de seamă fiind în acelaş timp o verificare a recentelor campionate.

Concursurile pentru cupa „Ardeleanu" au loc la Predeal pe terenul „Veştea" Duminică 3 Martie

Organizatoarea „Ski Club Prahova" a luat primele măsuri

PLOEŞTI, 22. — In programul anual de activitate, gruparea locală „Prahova ski club" are înscris şi concursurile pentru cupa „Ardeleanu" donată de d. I. Ardeleanu, comerciant din localitate, în memoria fiului său, un excelent skior.

Această cupă era rezervată, până anul acesta, exclusiv juniorilor. Incepând de anul acesta, pot participa şi seniori.

Este o hotărîre salutară din partea comitetului, care a permis înscrierea amatorilor, indiferent de categorie, iar drept stimulent, oferă peste 24 premii, în afar ăde cupă. Premiile sunt oferite de d-nii: I. Ardeleanu şi M. Alcalay.

Aceste premii sunt un tentant stimulent pentru tineretul prahovean, cari la ultimele manifestaţiuni, a fost în primele rânduri.

Concursurile au loc în ziua de 3 Martie, la Predeal pe terenul „Veştea".

Conducătorul şi organizatorul concursurilor, a fost desemnat d. av. Silică Nicolau, membru în afară de cupă. Premiile sunt prin această numire asigurându-se buna desfăşurare şi un succes desăvârşit.

Comitetul de conducere al grupării organizatoare va ţine săptămâna aceasta o şedinţă, pentru a lua ultimele măsuri şi a proceda la numirea membrilor în diversele comisiuni, cari vor trebui să supravegheze desfăşurarea concursurilor.

Inscrierile au început şi se fac la d-nii: Ionescu-Ţope la banca comercială română şi M. Alcalay, Piaţa I. G. Duca.

Pe muntele Parângul s'a disputat un splendid concurs de ski

Un început promiţător şi cu rezultate excelente

Petroşani, 22. (Dela corespondentul nostru).

In ziua de 17 şi 18 Februarie a. c. s'a ţinut pe muntele Parângul, concursul de ski organizat de Regionala Valea Jiului de sub conducerea d-lui ing. şef Panaitescu Alexandru, preşedintele regionalei a clubului sportiv „Jiul" secţia de ski din Petroşani de sub conducerea d-lui preşedinte Gheorghe Crişan şi a d-lui Ilie Munteanu instructor diplomat.

La acest concurs, au luat parte şi skiorii clubului „Minerul" din Lupeni într'un număr destul de mare.

Este de notat progresul ce l-a luat acest sport în scurtul timp de activitate în Valea Jiului, reuşind rezultate foarte bune şi în deosebi la juniori şi copii, unde se vede munca depusă dovedind că într'un viitor apropiat Valea Jiului va da skieuri ce vor face cinste acestui sport.

Rezultatele obţinute sunt următoarele:

COBORIRE

Pentru campionatul regional pe o distanţă de 3500 mtr.; diferenţă de nivel 850 mtr.

JUNIORI:

1. Ţepeş, Jiul 4'10"
2. Florea, Jiul 4'50"
3. Nicşa, Minerul 4'63"
4. Ionescu, Minerul 4'75"

SENIORI

1. Debreceni, Minerul 3'29"
2. Farcas, Minerul 3'78'
3. Burlek, Minerul 4'19"
4. Mainardis, Jiul 4'73"

SENIORI B.

1. Vladulescu, Jiul 5'09"
2. Wolf, Jiul 7'27"

COPII

Distanţă 1000 mtr.

1. Kiss, Jiul 1'04"
2. Tamazi, Jiul 1'37"
3. Lupu, Jiul 1'39"
4. Grigorescu, Jiul 1'67"

SLALOM

Distanţa 500 metr. diferenţă de nivel 200 mtr.

JUNIORI

1. Andrasik, Minerul 1'21"
2. Nicşa, Minerul 1'22'
3. Radu, Minerul 1'42"
4. Ţepeş, Jiul 1'71"

SENIORI

1. Burlek, Minerul 1'28"
2. Szulle, Jiul 1'20"+10" penalizate
3. Debreczeni, Minerul 1'35"
4. Mainardis, Jiul 1'37"

FOND

Pentru cupa Ilie Munteanu, pe distanţă de 12 klm

SENIORI

1. Farkas, Minerul 34'59"
2. Mainardis, Jiul 35'23"
3. Ardelean, Jiul 37'07"
4. Debreceni, Minerul 38'09"

JUNIORI

Pentru Cupa Gheorghe Crişan

1. Kovacs, Minerul 36'61"
2. Ionescu, Minerul 39,61"
3. Radu, Minerul 40'12"
4. Nicşa, Minerul 40'50"

DOAMNE

1. Strifler, Jiul 54'18"
2. Joo, Jiul 56'28"
3. Schlezinger, Minerul 57'79"
4. Berkessii, Minerul 1.04'34"

REMUS RADU

Cu skiurile.....

● **Cupa Byron** disputată la Wengen-Germania a înregistrat rezultatele:

Coborîre: Karl Molitor 2 m. 59 s.; 2. Henrich von Allmen 3 m. 03 s. 8.

Coborîre obligatorie: 1. Henrich von Allmen 1 m. 58 s. 8; 2. Robert Zurbriggen 2 m. 00 s. 4. 3. Karl Molitor 2 m. 01 s. 8.

Combinat: 1. Henrich von Allmen 517 p.; 2. Karl Molitor 520 p.; 3. Marcel von Allmen şi Zurbriggen 536 p

PING-PONG

Campionatele de ping-pong se bucură de patronajul unui comitet select

Campionatele naţionale de tennis de masă, cari vor avea loc la Oradea în zilele de 25, 26 şi 27 Februarie a. c. se vor bucura de participarea tuturor jucătorilor de prima clasă din România.

Comitetul de onoare al acestor campionate a fost astfel alcătuit:

Preşedinte d. dr. Niculae Zigre fost ministru.

Membrii: d. general Stoenescu, general Valeriu Todoruţ, dr. Victor Ghermai ajutor de primar municip Oradea, deputat; dr. Alexandru Nonu inspector regiona administrativ; Romulus Roman, directorul Băncii Naţionale; maior Enatescu, comandantul Pieţii Oradea prof. dr. Victor Felea, comandantul Străjii Ţării; dr. Emil Cioloca, administrator financiar Oradea; Emil Camariu administrator financiar Oradea.

Toate districtele şi-au anunţat participarea la campionatele naţionale de ping-pong, ce se vor desfăşura Duminică, la Oradea

Jucătorii bucureşteni sunt favoriţi

Campionatele naţionale de ping-pong, cea mai importantă probă din calendarul pong-pugistic al anului, încep Duminică la Oradea. Jocurile sunt organizate de districtul Oradea, cu concursul clubului sportiv „Macabi" din localitate în zilele de 25, 26 şi 27 Februarie în localul teatrului Modern.

Toate probele se vor disputa după formula „eliminatorie".

Orariul după care se va juca este următorul:

9—13; 15—19 şi 20½—24.

Se vor disputa următoarele probe:

1. Camp. echipe domni (3—5 pers).
2. Camp. echipe doamne (2—4 pers.).
3. Camp. simplu domni cat. I.
4. Camp. simplu domni cat. II
5. Camp. simplu domni cat. III
6. Camp. simplu doamne cat. I.
7. Camp. simplu doamne cat. II
8. Camp. simplu juniori născuţi în anul 1922.
9. Camp. dublu domni cat. I.
10. Camp. dublu domni cat. II.
11. Camp. dublu doamne cat. I
12. Camp. dublu mixt cat. I.

Proba pe echipe domni se va juca sistem Swaythling-Cup (3 la 3) iar aceia pe echipe doamne sitsem Davis-cup.

Toate districtele din ţară şi-au anunţat participarea, în frunte fiind Clujul, urmat de Oradea, Arad, Braşov, Chişinău, Cernăuţi, Satu Mare, Reşiţa, Timişoara.

Vor participa următorii jucători:

BUCUREŞTI: D-na Retty Bălescu, d-rele Angelica Adelstein, Dassy Schwartz, Monica Benaroiu, Sanda Marius, Lilly Moscovici, Stela Bucsescu, Bertha Marcovici, Ritta Mihelffi; d-nii N. Naumescu, V. Vladone, M. Schapira, Wieder, Hagi Vasiliu, M. Cohn, J. Herscovici, Lucianu, I. Marcovici, Negreanu, Lichträger, Mihalovici, M. Moscovici, etc.

CLUJ: d-na A. Donogan, d-rele Sari Koloszvary, E. Havas, Alice Goldtsein, Ewa Weiss, A. Bekö, d-nii Krebs, Komoroczy, Kroll, Keller, Ruhen, Sighişoreanu, Rosier, Pop Gavril.

ORADEA: d-rele Blau, Kelleti şi d-nii Grunwald, Robitschek, Spitz, Varady, Steiner III.

TIMIŞOARA: d-rele Heussler, Berenstein şi d. Ungar.

CERNAUŢI: d-nii Leker, Jagoda, Klein, Sandmann, Golz Fischer Roilerman, Schnekenberg şi o jucătoare.

BRAŞOV: d-na Foris, d-ra Mathias, d. Weissfeller.

TG MUREŞ: d. Frei II şi Iacobovici.

ARAD: d-ra E. Löwy şi d-nii Glancz şi Fischer.

SATU MARE: d-nii Câmpean şi Giurgiu II.

După cum se vede, un lot impozant de jucători, ale căror întâlniri vor da loc la matchuri spectaculoase.

La domni vor participa toate „vedetele" în frunte cu **Naumescu, Vladone, Schapira, Sighişoreanu, Krebs, Câmpeanu Giurgiu II,** etc.

Jucătorii bucureşteni bine antrenaţi şi în formă superioară vor cuceri cu siguranţă primele locuri. N'avem nicio veste din provincie, unde se pare că antrenamentul a fost lăsat pe planul al doilea.

La doamne în lipsa d-relor D. Takaks şi d-ra Gaby Nagy — care se pare că au abandonat definitiv acest sport — marea favorită este d-ra Angelica Adeltsein, campioana naţională urmată de d-na Retty Bălescu, Havas, Eva Weiss, Heussler, Dassy Schwartz etc.

Ca un titlu de curiozitate amintim deţinătorii titlurilor pe anul trecut:

Echipe domni: V. E. C. (Vladone, Sighişoreanu, Pop).

Echipe doamne: Aurora (Adelstein şi Marcovici).

Simplu domni cat. I: Naumescu (Aurora).

Simplu doamne: d-ra Adelstein (Aurora).

Dublu domni cat. I: Erös Szanto (Sporting).

Dublu doamne: Koloszvari Havas (S. S. A. E. C. Hagibor).

Dublu mixt: d-ra Adeltsein Naumescu (Aurora).

După cum se vede campionatul naţional se anunţă sub cele mai bune auspicii.

— v. băd—

Palete...

● D. inginer I. C. FLOREA fi reprezentantul Districtului Bucureşti la campionatele naţionale dela Oradea.

ATLETISM

Comitetul F.R.A. se va întruni Marţi 5 Martie într'o importantă şedinţă

Comitetul Federaţiei Române de Atletism se va întruni în ziua de Marţi 5 Martie orele 20, în şedinţă ce va avea loc sub preşedinţia d-lui adj. col. Emil Pălăngeanu.

La ordinea zilei vor figura diferite chestiuni în legătură cu adunarea generală a federaţiei, care după cum se ştie s'a amânat pentru 10 Martie a. c., când se va ţine în localul Uniunei Federaţiilor de Sport din România din str. Gogu Cantacuzino 33 la orele 9 dimineaţa.

La această importantă şedinţă nu va absenta niciun membru din biroul federal, întrucât ordinea de zi este de capitală importanţă acum înaintea adunării generale.

SCRIMA

Maior D. Raiciu a câştigat Cupa de spadă „Dinu Cesianu"

Zilele acestea s'a ţinut la Crecul de scrimă bucureştean al patrulea şi ultimul concurs de spadă pentru Cupa „Dinu Cesianu".

La acest concurs au participat numai patru concurenţi, din nouă câţi au fost înscrişi la început.

Rezultatul tehnic al concursului de azi este următorul:

1) Maior D. Raiciu, 3 victorii 4 tuşe câştigă 10 puncte (C. Militar).

2) Grigore Neculcea, 2 victorii 4 tuşe, câştigă 8 puncte (C. Bucureşti).

3) C. Atanasiu, 1 victorie, 7 tuşe, câştigă 6 puncte (Metropola).

4) Lt. Iuscinski, 0 victorii, 9 tuşe câştigă 5 puncte (S. Atanasiu).

După acest ultim concurs clasamentul general este următorul:

1) Maior D. Raiciu 10 + 8 + 10 + 10, total 38 puncte.

2) Grigore Neculcea, 6 + 10 + 8 + 8, total 32 puncte.

3) C. Atanasiu 2 + 5 + 6 + 6, total 19 puncte.

4) Lt. Iuscinski, 3 + 3 + 0 + 5, total 11 puncte.

Ceilalţi cinci concurenţi, cari din cauze neprevăzute nu au putut participa decât la un singur concurs nu figurează în clasamentul general.

In urma rezultatului final mai sus arătat, d. Maior D. Raiciu a câştigat cupa de spadă „Dinu Cesianu" pe anul 1940, una din cele mai grele probe ale anului.

Finala Cupei „N. Caranfil" a fost amânată

Federaţia Română de Scrimă face cunoscut următoarele:

Finala concursului de sabie pentru Cupa Ing. N. Caranfil, care urma să se ţină Sâmbătă 24 Februarie a. c., se amână pentru ziua de Luni 26 Februarie, ora 19 şi se va ţine la Cercul de scrimă Bucureştean.

RUGBY

Federaţia Română de rugby ţine adunare generală ordinară

Duminică 25 Februarie orele 9

Duminică de dimineaţă, F. R. I., a cărei activitate în anul trecut a fost cam stearpă, ţine adunare generală ordinară în localul U. F. S. R. din str. Gogu Cantacuzino.

Dăm mai jos convocarea federaţiei cu ordinea de zi:

In conformitate cu dispoziţiile art. 61 din statute, avem onoare a vă ruga să binevoiţi a participa la adunarea generală ordinară. ce va avea loc în ziua de Duminică 25 Februarie 1940, orele 9 a. m., la sediul F. R. R. din strada G. C. Cantacuzino 33 (casa Petrolmina) cu următoarea Ordine de zi:

1) Salutul către M. S. Regele Carol II-lea.

2) Cuvântul de deschidere al d-lui preşedinte F.R.F.

3) Raportul de activitate sportivă pe anul 1939

4) Bilanţul şi contul de profit şi pierdere pe anul 1939

5) Raportul cenzorilor

6) Discutarea şi votarea rapoartelor dela punctul 3 şi 5

7) Votarea bugetului pe anul 1940

8) Ratificarea afilierei clubului Rugby Club Român şi excluderea clubului P.T.T. pentru lipsă de activitate timp de doi (2) ani

9) Fixarea nouilor taxe

10) Alegerea a 5 membri din categoria „aleşi"

11) Alegerea a trei cenzori şi doi supleanţi

12) Alegerea Comisiunilor de: selecţiune, disciplină, trasferări, şcolară, universitară şi a arbitrajului

13) Alegerea membrilor de onoare

14) Discutarea propunerilor individuale (comunicate înainte de a se fi deschis şedinţa).

15) Diverse

In cazul când la orele 9 a. m. se va întruni numărul cerut de atr. 65 din statute, adunarea va avea loc la orele 10 a. m. în acelaş local, zi şi Ordine de zi, cu orice număr de membri prezenţi.

Sănătate!

Preşedinte, (ss) **Gr. Caracostea**
Secretar g-ral, (ss) **Virgil Ioan**

Aviaţie

Cursuri pentru formarea de noui instructori aeromodelişti

Federaţia Aeronautică Regală a României organizează un curs de instructori aero-modelişti pentru formarea cadrelor de conducere a cercurilor de aeromodele din ţară.

Cursul începe la 1 Martie 1940, şi se va ţine la Bucureşti la Centrul Naţional de aeromodele din str. General Berthelot nr. 10. El e gratuit şi durata va fi de 15 zile.

Programul cuprinde: cursuri teoretice de specialitate şi lucrări practice de atelier, în cadrul cărora se vor construi modele sburătoare.

Sunt invitaţi să ia parte la acest curs, toţi amatorii cari doresc să cunoască şi să activeze în domeniul aviaţiei minore. Sunt cu deosebire rugaţi să ia parte profesorii, instructorii şi maeştrii şcoalelor de orice grad, cari doresc să conducă cercurile de aeromodele ce iau fiinţă la aceste şcoli precum şi toţi conducătorii cercurilor de aeromodele cari nu sunt brevetaţi instructori aeromodelişti.

Aceştia din urmă au dreptul să se prezinte şi numai la examenul ce va avea loc la sfârşitul cursului, prezentând cu această ocazie cel puţin trei modele de faze diferite construite personal, dintre care cel puţin unul să fie propulsor.

Federaţia Aeronautică Regală a României va interveni pe lângă Ministerul Educaţiei Naţionale să se aprobe concedii tuturor profesorilor, instructorilor sau maeştrilor cari se vor înscrie şi vor lua parte la aceste cursuri. Ţinând seama de importanţa mişcării aeromodeliste pentru propăşirea aviaţiei româneşti şi mai ales de valoarea ştiinţifică şi educativă a construcţiilor de aeromodele pentru elevi, se cere concursul tuturor directorilor de şcoli precum şi a comitetelor şcolare pentru sprijinul pe care sunt rugaţi să-l dea profesorilor ce vor participa la acest curs.

Programele analitice, precum şi orice alte informaţii, se pot lua la Federaţia Aeronautică Regală a României — Secţia modele sburătoare — bd. Lascăr Catargiu nr. 8, tel. 2.10.54 sau la Centrul Naţional de aeromodele din str. G-ral Berthelot nr. 10 tel. 4.95.61.

NATAŢIE

Cele mai bune timpuri realizate în 1939 la 400 m. liber domni, în comparaţie cu recordul mondial, european şi român

Jugoslavul Zizec, cel mai bun înnotător al anului. Japonezii în formă

In continuare dăm astăzi timpurile cele mai bune, făcute de înnotătorii internaţionali la proba de 400 m. liber în anul 1939.

400 m. liber

Record Mondial: I. Medica (St. U.) 4'38"7/10.

Record European: Zizek (Jugoslavia) 4'46"4/10.

Record Român: Atila Kelemen 5'19"4/10.

TIMPURILE REALIZATE IN 1939 DE PRIMII 10 INNOTATORI

1. Zizek (Jugoslavia) 4'46"4/10
2. Miyamoto (Japonia) 4'47"2/10
3. B. Borg (Suedia) 4'47"5/10
4. W. Plath (Germ.) 4'47"6/10
5. Amano (Japonia) 4'48"
6. Takahashy (Jap.) 4'48"
7. Tanaka (Jap.) 4'48"4/10
8. Haynie (St. U.) 4'49"7/10
9. Welch (St. U.) 4'49"8/10
10. Flanagon (St. U.) 4'50"4/10

Cea mai bună performanţă a anului a făcut-o jugoslavul, Zizek, prin timpul de 4'46"4/10, care-l instalează în fruntea înnotătorilor mondiali.

Performanţa acestui excelent înnotător jugoslav, care şi-a instalat ţara în fruntea celorlalte, este cu atât mai de valoare cu cât se ştie că nataţia în Jugoslavia e încă în faşe.

Locul doi e ocupat de japonezul Miyamoto care, împreună cu Amano, Takahashi şi Tanaka domină lotul pe naţiuni al înnotătorilor mondiali la această probă.

Bine s'au comportat europenii B. Borg (Suedia) şi Plath (Germania).

Americanii ocupă ultimele locuri, iar din clasament lipseşte campionul mondial Medica care în acest an nu a înnotat.

TIMPURILE REALIZATE IN EUROPA DE PRIMII 10 INNOTATORI

445Tri W1ietl4 sh '1— mc

1. Zizek (Jugoslavia) 4'46"4/10
2. B. Borg (Suedia 4'47"5/10
3. W. Plath (Germ.) 4'47"6/10
4. Defilipis (Jugosl.) 4'51"2/10
5. Weinwight (Angl.) 4'51"2/10
6. Koeninger (Germania) 4'55"2/10
7. Tatos (Ungaria) 4'58"
8. Arendt (Germania) 4'58"9/10
9. Desbonnet (Franţa) 4'59"1/10
10. Von der Huil (Olanda) 4'59"2/10

In fruntea europenilor tronează campionul Zizek cu un avans de peste o secundă asupra suedezului B. Borg şi germanului Plath.

Al doilea jugoslav Defilipis pentru a fi la înălţimea compatriotului său, ocupă locul 4 la egalitate cu noua speranţă engleză: Weinwright.

Locul 6 este deţinut la mare diferenţă de germanul Koeninger urmat de ungurul Tatos.

Urmaşul lui Toris nu ocupă decât locul 8 cu o diferenţă de aproape 12 secunde de primul.

Lanterna roşie europeană o deţine olandezul Van der Huil.

Lotul pe ţări în Europa este deţinut de înnotătorii germani.

Francezul Toris, fostul campion european, nu a înnotat în acest an.

Şi acum să trecem la compatrioţii noştrii.

TIMPURILE REALIZATE IN ROMANIA IN 1939 DE PRIMII 3 INNOTATORI

1. Atila Kelemen (C. S. Tg. M.) 5'28"
2. V. Bohunisky (Ilsa) 5'40"5/10
3. Ion Slăvescu (Vif. D.) 5'43"

Deşi diferenţa dintre timpul lui Kelemen şi a lui Zizec este destul de mare, într'un tablou general al înnotătorilor europeni, românul ar ocupa locul 20—25. Deci cel mai bun timp ca valoare europeană până în prezent la probele libere.

FLORIN BRATAN

Sporturi de iarnă

Slalomul dela Diham va fi o veritabilă luptă între T. C. R. şi D. S. C. B.

Mari pregătiri. ce cluburi vor participa. Noui amănunte

O preocupare generală: slalomul gigant al D. S. C. B.-ului, ce se va disputa pe Diham, Duminică, 25 crt.

Interesul este justificat. Slalomul D.S.C.B-ului are o tradiţie în mişcarea de ski românească, a ocazionat întotdeauna lupte înverşunate şi a constituit una din cele mai reuşite reuniuni de ski anuale.

Anul acesta, renumele se conservă.

Cei mai buni slalomişti români, aşteaptă cu acelaş legitim interes întrecerea de Duminică, unde technica va alege din nou pe cel mai bun skieur din massa de talente, pe cari skiul românesc le posedă în ceasul de faţă.

PREGATIRI ŞI IARAŞI PREGATIRI

Slalomul este o probă pretenţioasă, poate cea mai pretenţioasă din specialităţile de ski.

Cere minuţioase pregătiri, atenţie şi organizatori competenţi.

Şi în această ultimă privinţă D. S. C. B.-ul nu se poate plânge.

Are în d. dr. Phleps, omul în a cărei mână soarta acestui concurs, este cea mai potrivită alegere.

D-sa este un specialist în materie şi mai ales un entusiast şi întotdeauna acest caracter a împlinit în modul cel mai fericit lipse inerente într'o organizare de proporţiile celeia ce se va face până Duminică la Diham.

Incă de Marţi, d. dr. Phleps s'a deplasat la Predeal unde a şi început pregătirile constând din alegerea pârtiei, măsurarea ei, bătătorirea şi alte multiple măsuri dictate.

In această grea misiune, d. dr. Phleps, este ajutat de d. Radou, preşedintele clubului D. S. C. B. şi d. Simonis-Senior.

Juriul technic al concursului va fi format dintre reprezentanţii clubului T. C. R., K. S. V. şi D. S. C. B.

O DISPUTA CU TRADIŢIE: T. C. R.—D. S. C. B.

Dacă s'ar spune slalomul „rivalităţii T. C. R. — D. S. C. B." nu s'ar exagera. In fiece an, realitatea de pe teren a arătat aceasta, înscăunându-se în istoricul acestei competiţiuni ca o adevărată tradiţie.

Nici acum această dispută nu va absenta.

T. C. R. se anunţă cu un team redutabil format din 15 skieuri, dintre cei mai buni.

Dar nici replica D.S.C.B.-ului nu-i mai puţin tare. Germanii bucureşteni vor prezenta un lot din care nu vor lipsi Richter, Bolkard Simonis şi Tentsch.

La juniori, aceiaşi vor aduce la start pe Simonis, Schiel şi Binder.

BRAŞ VENII VOR FI PREZENŢI

Dela concursul de Duminică, n vor absenta nici braşovenii

De altfel, au şi ei de spus un cuv ânt — şi încă destul de gre u — la soarta rezultatelor.

Braş ovul şi-a făcut întotdeauna o onorabilă carte de vizită din clasa ridicată a slalomi ştilor săi şi ţine ca acest re nume să se păstreze.

K. S. V., probabil I. A. R. şi altel e vor fi dintre cluburile ce-şi v or alinia concurenţi la întâ lnire.

NICI A ŞII CAMPIONATELOR NA ŢIONALE NU VOR LIPSI

Dar interesul cel mare îl prezint ă participarea tuturor aşilor dela campionatele naţionale de slalom disputate Dumin ica t ută pe Valea lui Ca p.

CA ND SE INCHEIE INSCRIERILE

Dup cum am anunţat la vreme înscrierile la concursul acesta se primesc pe adresa Magazinul „Sport Schmidt" din str. Academiei 37, Bucureşti, până astăseară cel mai târziu.

După această dată, înscrierile vor fi îndreptate spre cabana Diham unde vor fi primite până Sâmbătă la ora 20, după care oră orice înscriere este neavenită.

In aceiaşi seară la Diham se va proceda la tragerea la sorţi a numerilor concurenţilor.

PESTE O SUTA DE CONCURENŢI

Dacă anii trecuţi au marcat participări ce au trecut de cifra de 60, anul acesta numărul se anunţă mai mare.

După toate calculele făcute se scontează la o participare ce va depăşi serioasa cifră de o sută de concurenţi.

Este o cifră destul de impunătoare şi doveditoare că slalomului de Duminică i se poate pune calificativul „gigant".

Liceul „Principele Carol" campion interşcolar de hockey pe ghiaţă

Aseară, pe patinoarul „Oteteleşanu", liceul „Principele Carol" a cucerit campionatul interşcolar de hockey, învingând echipa liceului „Sf. Sava", cu 3—0 (0—0; 1—0; 2—0).

Matchul a fost presărat de faze frumoase, superioritatea fiind de partea proaspeţilor campioni majoritatea timpului.

In prima repriză, câteva intrări frumoase ale „principistului" Titi Andreescu au dat emoţii galeriei. Din păcate însă, ele au rămas fără rezultat. Câteva acţiuni sporadice ale lui D an Alexandrescu dela „Sf. Sava" au fost singurele sclipiri ale acestei echipe.

In repriza a doua, superioritatea echipei „Principele Carol" a fost mai accentuată efectul unei acţiuni a lui Petre Niculae fiind primul punct pentru învingători.

In ultima treime a jocului, pe teren nu există decât o echipă: „Principele Carol". Alte două puncte, marcate de acelaş Petrişor Niculae, realizatorul învingătorilor, încununează cu succes eforturile lor.

In această parte a jocului, s'au făcut remarcate durităţile celor dela „Sf. Sava", care au dat dovadă de o lipsă de sportivitate, destul de deplasată la un match interşcolar.

In poarta „Principelui Carol" a apărat cu mult brio. talentatul Buşac.

Apărarea Tinel Axente — „Lucica" Stoicovici, totdeauna la punct au respins răzleţele atacuri ale adversarilor.

Dela înaintare, Titi Andreescu cu mult „apropos" a condus inteligent acţiunile învingătorilor, Petrişor Niculae fiind realizatorul, iar Darvari a completat de minune, eficacea linie a „Principelui Carol".

Iată echipa campionilor:

Buşac; Tinel Axente, Lucian Stoicovici; Petrişor Niculae, Titi Andreescu, Darvari.

„Pour la bonne bouche" echipei învingătoare, d-nii Verzea şi Constantin M. Constantin, au oferit o simpatică şi binevenită cupă, pentru moralul tinerilor elevi.

M. D.

Concursul de patinaj dela „Lacul Roşu"-Ciuc

Federaţia societăţilor de patinaj din România organizează în zilele de 25 şi 26 Februarie la Lacul Roşu (Ghilcoş) o mare demonstraţie de patinaj artistic precum şi concursurile naţionale pentru Cupa dr. E. Hirsch.

La aceste concursuri Federaţia a invitat pe lângă campionii naţionali Roman Turusanco, dr. Romica Pop şi perechea Trude Guber—B. Heuchert pe d-nii Maxim Bindea, Alfred Fieraru, d-na Minculescu şi d-rele Lizelotte Beck şi Ileana Moldovan.

Având în vedere marea însemnătate a acestei manifestări a sportului patinajului românesc concursurile dela Ghilcoş se vor bucura de întreaga participare a patinatorilor noştri cei mai de seamă fiind în acelaş timp o verificare a recentelor campionate.

Concursurile pentru cupa „Ardeleanu" au loc la Predeal pe terenul „Veştea"

Duminică 3 Martie

Organizatoarea „Ski Club Prahova" a luat primele măsuri

PLOEŞTI, 22. — In programul anual de activitate, gruparea locală „Prahova ski club" are înscris şi concursurile pentru cupa „Ardeleanu" donată de d. I. Ardeleanu, comerciant din localitate, în memoria fiului său, un excelent skior.

Această cupă era rezervată, până anul acesta, exclusiv juniorilor. Incepând de anul acesta, pot participa şi seniori.

Este o hotărîre salutară din partea comitetului, care a permis înscrierea amatorilor, indiferent de categorie,. iar drept stimulent, oferă peste 24 premii, în afar ăde cupă. Premiile sunt oferite de d-nii: I. Ardeleanu şi M. Alcalay.

Aceste premii sunt un tentant stimulent pentru tineretul prahovean, cari la ultimele manifestaţiuni, a fost în primele rânduri.

Concursurile au loc în ziua de 3 Martie, la Predeal pe terenul „Veştea".

Conducătorul şi organizatorul concursurilor, a fost desemnat d. av. Silică Nicolau, membru în afară de cupă. Premiile sunt prin această numire asigurându-se buna desfăşurare şi un succes desăvârşit.

Comitetul de conducere al grupări organizatoare va ţine săptămâna aceasta o şedinţă, pentru a lua ultimele măsuri şi a proceda la numirea membrilor în diversele comisiuni, cari vor trebui să supravegheze desfăşurarea concursurilor.

Inscrierile au început şi se fac la d-nii: Ionescu-Ţope la banca comercială română şi M. Alcalay, Piaţa I. G. Duca.

Pe muntele Parângul s'a disputat un splendid concurs de ski

Un început promiţător şi cu rezultate excelente

Petroşani, 22. (Dela corespondentul nostru).

In ziua de 17 şi 18 Februarie a. c. s'a ţinut pe muntele Parângul, concursul de ski organizat de Regionala Valea Jiului de sub conducerea d-lui ing. şef Panaitescu Alexandru, preşedintele regionalei a clubului sportiv „Jiul" secţia de ski din Petroşani de sub conducerea d-lui preşedinte Gheorghe Crişan şi a d-lui Ilie Munteanu instructor diplomat.

La acest concurs, au luat parte şi skiorii clubului „Minerul" din Lupeni într'un număr destul de mare.

Este de notat progresul ce l-a luat acest sport în scurtul timp de activitate în Valea Jiului, reuşind rezultate foarte bune şi în deosebi la juniori şi copii, unde se vede munca depusă dovedind că într'un viitor apropiat Valea Jiului va da skieuri ce vor face cinste acestui sport.

Rezultatele obţinute sunt următoarele:

COBORIRE

Pentru campionatul regional pe o distanţă de 3500 mtr.; diferenţă de nivel 850 mtr.

JUNIORI:

1. Ţepeş, Jiul 4'10"
2. Florea, Jiul 4'50"
3. Nicşa, Minerul 4'63"
4. Ionescu, Minerul 4'75"

SENIORI

1. Debreceni, Minerul 3'29"
2. Farcas, Minerul 3'78"
3. Burlek, Minerul 4'19"
4. Mainardis, Jiul 4'73"

SENIORI B.

1. Vladulescu, Jiul 5'09"
2. Wolf, Jiul 7'27"

COPII

Distanţă 1000 mtr.

1. Kiss, Jiul 1'04"
2. Tamazi, Jiul 1'37"
3. Lupu, Jiul 1'39"
4. Grigorescu, Jiul 1'67"

SLALOM

Distanţa 500 metr. diferenţă de nivel 200 mtr.

JUNIORI

1. Andrasik, Minerul 1'21"
2. Nicşa, Minerul 1'22'
3. Radu, Minerul 1'42"
4. Ţepeş, Jiul 1'71"

SENIORI

1. Burlek, Minerul 1'28"
2. Szulle, Jiul 1'20"+10" penalizate
3. Debreczeni, Minerul 1'35"
4. Mainardis, Jiul 1'37"

FOND

Pentru cupa Ilie Munteanu, pe distanţă de 12 klm

SENIORI

1. Farkas, Minerul 34'59"
2. Mainardis, Jiul 35'23"
3. Ardelean, Jiul 37'07"
4. Debreceni, Minerul 38'09"

JUNIORI

Pentru Cupa Gheorghe Crişan

1. Kovacs, Minerul 36'61"
2. Ionescu, Minerul 39,61"
3. Radu, Minerul 40'12"
4. Nicşa, Minerul 40'50"

DOAMNE

1. Strifler, Jiul 54'18"
2. Joo. Jiul 56'28"
3. Schlezinger, Minerul 57'79"
4. Berkessii, Minerul 1.04'34"

REMUS RADU

Cu skiurile.....

● **Cupa Byron** disputată la Wengen-Germania a înregistrat rezultatele:

Coborîre: Karl Molitor 2 m. 59 s.; 2. Henrich von Allmen 3 m. 03 s. 8.

Coborîre obligatorie: 1. Henrich von Allmen 1 m. 58 s. 8; 2. Robert Zurbriggen 2 m. 00 s. 4. 3. Karl Molitor 2 m. 01 s. 8.

Combinat: 1. Henrich von Allmen 517 p.; 2. Karl Molitor 520 p.; 3. Marcel von Allmen şi Zurbriggen 536 p

PING-PONG

Campionatele de ping-pong se bucură de patronajul unui comitet select

Campionatele naţionale de tennis de masă, cari vor avea loc la Oradea în zilele de 25, 26 şi 27 Februarie a. c. se vor bucura de participarea tuturor jucătorilor de prima clasă din România.

Comitetul de onoare al acestor campionate a fost astfel alcătuit:

Preşedinte d. dr. Niculae Zigre fost ministru.

Membrii: d. general Stoenescu, general Valeriu Todoruţ, dr. Victor Gherman ajutor de primar municip. Oradea, deputat; dr. Alexandru Nonu inspector regional administrativ; Romulus Roman, directorul Băncii Naţionale; maior Enatescu, comandantul Pieţii Oradea; prof. dr. Victor Felea, comandantul Străjii Ţării; dr. Emil Cioloca, administrator financiar Oradea; Emil Camariu, administrator financiar Oradea.

Toate districtele şi-au anunţat participarea la campionatele naţionale de ping-pong, ce se vor desfăşura

Duminică, la Oradea

Jucătorii bucureşteni sunt favoriţi

Campionatele naţionale de ping-pong, cea mai importantă probă din calendarul pong-pugistic al anului, încep Duminică la Oradea. Jocurile sunt organizate de districtul Oradea, cu concursul clubului sportiv „Macabi" din localitate în zilele de 25, 26 şi 27 Februarie în localul teatrului Modern.

Toate probele se vor disputa după formula „eliminatorie".

Orariul după care se va juca este următorul:

9—13; 15—19 şi 20½—24.

Se vor disputa următoarele probe:

1. Camp. echipe domni (3—5 pers).
2. Camp. echipe doamne (2—4 pers.).
3. Camp. simplu domni cat. I.
4. Camp. simplu domni cat. II
5. Camp. simplu domni cat. III
6. Camp. simplu doamne cat. I.
7. Camp. simplu doamne cat. II
8. Camp. simplu juniori născuţi în anul 1922.
9. Camp. dublu domni cat. I.
10. Camp. dublu domni cat. II.
11. Camp. dublu doamne cat. I
12. Camp. dublu mixt cat. I.

Proba pe echipe domni se va juca sistem Swaythling-Cup (3 la 3) iar aceia pe echipe doamne sitsem Davis-cup.

Toate districtele din ţară şi-au anunţat participarea, în frunte fiind Clujul, urmat de Oradea, Arad, Braşov, Chişinău, Cernăuţi, Satu Mare, Reşiţa, Timişoara.

Vor participa următorii jucători:

BUCUREŞTI: D-na Retty Bălescu, d-rele Angelica Adelstein, Dassy Schwartz, Monica Benaroiu, Sanda Marius, Lilly Moscovici, Stela Bucsescu, Bertha Marcovici, Ritta Mihelffi; d-nii N. Naumescu, V. Vladone, M. Schapira, Wieder, Hagi Vasiliu, M. Cohn, J. Herscovici, Lucianu, I. Marcovici, Negreanu, Lichtrăger, Mihalovici, M. Moscovici, etc.

CLUJ: d-na A. Donogan, d-rele Sari Koloszvary, E. Havas, Alice Goldtsein, Ewa Weiss, A. Bekö, d-nii Krebs, Komoroczy, Kroll, Keller, Ruhen, Sighişoreanu, Rosier, Pop Gavril.

ORADEA: d-rele Blau, Kelleti şi d-nii Grunwald, Robitschek, Spitz, Varady, Steiner III.

TIMIŞOARA: d-rele Heussler, Berenstein şi d. Ungar.

CERNAUŢI: d-nii Leker, Jagoda, Klein, Sandmann, Golz, Fischer Roilerman, Schnekenberg şi o jucătoare.

BRAŞOV: d-na Foris, d-ra Mathias, d. Weissfeller.

TG MUREŞ: d. Frei II şi Iacobovici.

ARAD: d-ra E. Löwy şi d-nii Glancz şi Fischer.

SATU MARE: d-nii Câmpean şi Giurgiu II.

După cum se vede, un lot impozant de jucători, ale căror întâlniri vor da loc la matchuri spectaculoase.

La domni vor participa toate „vedetele" în frunte cu **Naumescu, Vladone, Schapira, Sighişoreanu, Krebs, Câmpeanu, Giurgiu II,** etc.

Jucătorii bucureşteni bine antrenaţi şi în formă superioară vor cuceri cu siguranţă primele locuri. N'avem nicio veste din provincie, unde se pare că antrenamentul a fost lăsat pe planul al doilea.

La doamne în lipsa d-relor D. Takaks şi d-ra Gaby Nagy — care se pare că au abandonat definitiv acest sport — marea favorită este d-ra Angelica Adeltsein, campioana naţională urmată de d-na Retty Bălescu, Havas, Eva Weiss, Heussler, Dassy Schwartz etc.

Ca un titlu de curiozitate amintim deţinătorii titlurilor pe anul trecut:

Echipe domni: V. E. C. (Vladone, Sighişoreanu, Pop).

Echipe doamne: Aurora (Adelstein şi Marcovici).

Simplu domni cat. I: Naumescu (Aurora).

Simplu doamne: d-ra Adelstein (Aurora).

Dublu domni cat. I: Erös — Szanto (Sporting).

Dublu doamne: Koloszvary-Havas (S. S. A. E. C. Hagibor).

Dublu mixt: d-ra Adeltsein — Naumescu (Aurora).

După cum se vede campionatul naţional se anunţă sub cele mai bune auspicii.

— v. băd—

Palete...

● **D. inginer I. C. FLOREA** va fi reprezentantul Districtului Bucureşti la campionatele naţionale dela Oradea.

Mâine seară la Constanța

In regia grupării „Mielu Doculescu" o reuniune amatoare cu un program excelent, pentru Fondul de Inzestrare al Armatei

La Constanța, se va desfășura mâine seară în sala cinematografului „Tranulis" la orele 21, o mare reuniune amatoare, organizată de harnica asociație „Mielu Doculescu".

Reuniunea este dată sub patronajul Corpului II Armată și în folosul Inzestrării Armatei.

9 MATCHURI AMATOARE ȘI 3 EXHIBIȚII

Programul reuniunei amatoare de mâine seară cuprinde 9 matchuri amatoare și 3 exhibiții între ex-campionii naționali Mielu Doculescu, Marin Plăeșu și Jean Marinescu.

Matchurile amatoare aruncă în luptă pe câțiva din cei mai buni purtători ai „herminei albe" din București, cari vor primi replica campionilor Regiunei Dobrogea.

Prezența pe programul reuniunei de mâine seară a campionului național Ion Popa, Vasile Constantinescu-Martac, Șt. Florescu, Gh. Enciu, Al. Constantinescu, Toma Petre, etc., este o garanție că reușita reuniunei se va bucura de un deplin succes.

In întregime iată cum se prezintă

PROGRAMUL

Cioc Ion (C-ța)—C. Stănescu (M. D.).

Stroe Ion (C-ța)—Toader D-tru (M. D.).

Vânătoru Ion (C-ța) — Toma Petre (M. D.).

C. Tudose (C-ța) — Enciu Gh. (M. D.).

Dorian Gheorghiu (C-ța)-V. C-tinescu-Martac (M. D.).

Ion Popa (C-ța)—St. Florescu (M. D.).

MATCH EXHIBIȚIE

Mielu Doculescu — Marin Plăeșu—Jean Marinescu.

MATCHURI SUPLIMENTARE

Al Constantinescu (S. S.).-Niță Panțuru (M. D.).

Andrei Ionescu (M. D.) — I. Marinescu (M. D.).

I. Stănescu (L.) — D-tru Badea (J. C.).

VOLLEY BASKET-BALL

„V. S. C." a ținut adunarea generală extraordinară, alegându-și noul comitet

„Activitate intensă pe toate tărâmurile sportive" — iată ce dorește noul președinte, d. Maciola

Miercuri, 21 cor., meritoasa grupare V. S. C. a ținut o adunare generală extraordinară în cadrul căreia d. Chiriac Maciola noul președinte al grupării, a luat contact cu vechii membri. Tot cu această adunare s'a format noul comitet de conducere și s'a trasat programul viitor.

Basketul a făcut o nouă cucerire, în persoana d-lui Chiriac Maciola, ales președinte al harnicei și meritoasei grupări.

Miercuri, în adunarea generală extraordinară, noul președinte a luat contact cu vechii membrii și a format noul program, prin care se rezervă secției de basket și volley o activitate laborioasă, fapt care nu poate decât să ne bucure.

Dar să trecem acum la această adunare.

a) Se citește procesul-verbal al adunării generale ordinare din 24 Ianuarie, prin care d. Chiriac Maciola este ales președinte cu drept de a alege un nou comitet de conducere.

b) D. Fl. Bratan, fostul președinte, foarte emoționat, face un scurt istoric al grupării, din care reese bogata activitate a acestuia și perioadele critice prin care a trecut.

c) Ia cuvântul d Chiriac Maciola, care spune printre altele, următoarele:

Domnilor,

Gruparea sportivă „V. S. C." mi-a făcut deosebita cinste să-mi propună și să mă aleagă președinte activ al acestei grupări.

Mulțumesc conducătorilor acestei asociații și în mod cu totul special membrilor fondatori ai acestei grupări, cari în dorința de a face să progreseze asociația au înțeles să păsească la o reorganizare a ei, lăsându-le libertatea ca, împreună cu dv., să îndrumăm gruparea pe cel mai bun drum.

Acceptând această președinție, țin să declar formal că înțeleg să fac totul pentru ca gruparea noastră să progreseze și să-și câștige un loc de frunte printre celelalte asociațiuni sportive similare.

Inainte de a păși la rezolvarea ordinei de zi a adunării generale extraordinare, pentru care v'am convocat astăzi, primul nostru gând trebue să se îndrepte către Acela, care în țara noastră sprijină sportul și tot ceiace este bun și pornit cu suflet curat și cinstit.

Către M. S. Regele se îndreaptă tot sufletul nostru, cu rugămintea respectuoasă să primească întregul nostru devotament.

Socotesc că sunt în asentimentul d-voastră să trimitem M. S. Regelui telegrama de omagiu a grupării noastre, care să însemne toată dragostea și supunerea noastră față de țară, nu numai ca sportivi ci ca simpli cetățeni ai acestei țări.

Trăiască M. S. Regele.

Gruparea noastră face parte din Straja Țării, opera M. S. Regelui, pe care excelența sa d. Teofil Sidorovici o conduce cu atâta dragoste și devotament și este afiliată Uniunii federației sportive din România.

Vă rog să aprobați ca Excelenței sale d-lui Teofil Sidorovici, comandantul Străjii Țării și d-lui G. Plagino să le trimitem telegramele noastre de adânc omagiu pentru munca rodnică ce o depun pentru binele țării noastre.

Gruparea noastră va avea ca scop principal popularizarea volleyballului și basket-ballului.

Am crezut însă necesar să adăogăm încă două secțiuni — aceia de natație și turism.

Echipa noastră de volley a dat dovada că poate sta cu multă cinste alături de celelalte echipe similare. D. Bratan v'a arătat performanțele și succesele obținute.

O dorim însă și vom face, cred, cu toții toate eforturile pentru a promova în primele rânduri, cât mai sus.

Contăm în programul nostru, în afară de match-urile amicale sau oficiale, câteva întâlniri cu grupări internaționale similare, pentru cari vom depune toate stăruințele.

Pentru sprijinul moral de care avem însă nevoe și pentru a ne conduce după directivele pe cari le vedem în activitatea de toate zilele, am onoarea a vă propune să alegem ca președinte de onoare al acestei grupări pe d. general V. Dombrowsky, primarul general al Caiptalei, un sportiv convins și care a încurajat, așa cum știe d-sa să o facă, activitatea sportivă a Caiptalei.

Ca vice-președinte de onoare vă propun și vă rog să aprobați să alegem de d. director financiar al Capitalei, Ștefan Tănăsescu, care activează ca un sportiv convins.

Un program este ușor de făcut, este simplu de anunțat, dar nu este tot atât de ușor de îndeplinit.

Vă cerem și vă rugăm să ne acordați tot concursul dvs. pentru ca laolaltă să putem realiza ceeace ne-am propus.

Inainte de a încheia, țin să vă mulțumesc d-voastră tuturor, cari ne-ați acordat încredere și ați participat la această adunare a noastră.

Apoi adunarea generală alege, prin aclamațiuni, următorul comitet:

Președinte de onoare, d. primar general Victor Dombrowsky.

Vice-președinte de onoare, d. Ștefan Tănăsescu, director financiar al primăriei Capitalei.

Comitetul activ:

Președinte: Chiriac Maciolia, director în primăria Capitalei.

Prim vice-președinte: ing. Stelian Cristea, subdirector general, dir. cadastrului municipiului.

Vice-președinte: Chiriță Nicolae.

Membri: d-nii: Fl. Bretan, Prunescu, Ilie Constantinescu.

Secretar: Ștefan Ionescu II.

Cassier: Ștefan Ionescu I.

Censori: Grecescu Octavian, Șerban Rădulescu.

Pentru secțiunile feminine se alege în comitet d-ra Zoica Iliescu.

Adunarea s'a terminat într'un entuziasm de nedescris, căruia i-au urmat 120 de înscrieri ca membri.

Toate acestea ne îndreptățesc să afirmăm că păsind pe teren cu o condiție excelentă, cea psihică, V. S. C.-ul va merge numai din succes în succes Din partea noastră, urăm clubului și noilor conducători spor la muncă și numai succese.

O AGAPA CAMARADEREASCA

Aseară, asociația a dat o agapă camarădească, la care a participat pe lângă noul comitet, membrii activi și presa.

Această agapă menită să strângă relațiile între conducători și membri, s'a ținut într'un admirabil spirit de camaraderie, astfel că ea și-a ajuns în totul scopul.

D. Poenaru Bordea, din partea jucătorilor și d. prof. Raicu din partea presei, au exprimat credința ce o au cu toții în prosperitatea asociației.

Ambilor le-a răspuns d. Chiriac Maciola.

HIPISM

Alergările de trap

Băneasa Trap; Ziua 16-a Marți 27 Februarie

— PROGRAM DEFINITIV —

Premiul CORABIA
Condiție (1/1) — 13.000 lei

1600 Darling Worthy, Aron, Veturia
1620 Garofița, Lupoaica
1640 Vatel, Ciuruc, As Worthy, Atlantida
1660 Voinicu, Chiquita
1680 Dulcinea, A. 1, Câmp
1700 Fugar
1740 Aurica

Premiul BRAHMA
Condiție (1/20) — 18.000 lei

1700 Giuditta
1720 Sam Worthy, Havana
1740 Joppa Hanover, Prokator, Pandur, Catinca
1760 Champion, Citronat Gordon
1800 Gondolat II.

Premiul CAVARNA
Condiție (1/2) — 15.000 lei

2080 Dracu
2100 Olga, Miorița, Zanoza
2120 Uria
2140 Rozina, Cina, Speranța, Paj Axtell
2160 Iarba
2180 Ialpug
2200 Răsura, Taina

Premiul COTNARI
Performanță — 13.000 lei

1700 Sulfina, A. 1, Victoria, Luminița
1720 Rozina, Bănuța, Princesse Axtell, Prinț Worthy, Ciuleandra
1760 Urganda, Cavaler
1780 Columbus
1800 Diadia Lui, Barza, Floare, Extra, Eol, Tătăran
1820 Voința, Ulis

Premiul COLUMBIA
Handicap — 18000 lei

2100 Leu, Busuioc
2120 Ieroșca II
2140 Talaz, Bruma II, Kamaa
2160 Pleava, Nation
2180 Champion, Pock, Kanada, Ben Hur

Premiul CETATEA ALBA
Record — 15.000 lei

2100 Makrele
2120 Extra, Sultana, Sultan II
2140 Voința, Spic, Aluniș
2160 Zenit, Busuioc
2180 Talaz, Pleava, Ducesa
2200 Nation
2240 Benedek

Premiul CHITILA
Handicap — 13.000 lei

1700 Peggy Worthy, Cimbric, Domnia, Kirasa, Ikar, Lin, Victoria, Miorița, Zanoza
1720 Arama, Musculița, Lcminița
1740 Nicevo, Bănuța, Ulm.
1760 Rozina, Prinț Worthy, Princesse Axtell, Furor
1780 Pușa
1800 Giovinezza II
1820 Ialpug

Premiul COVASNA
Handicap — 13.000 lei

1700 Primăvara, Cavaler, Puica
1720 Harry Boy, Tais
1740 Zalud, Barza, Peter Gordon, Lugoj
1760 Tufănica, Durdulia, Sonora, Eol, Tătăran, Floare, Paj Axtell
1780 Geisha, Peter Worthy, Zyon
1800 Spic

Programul matchurilor de volley-ball pentru cupa districtului Ploești

Ploești, 22. — In zilele de Duminică 25 și Marți 27 Februarie cor., vor continua în sala stadionului municipal „Regele Carol II", matchurile pentru cupa Districtului Ploești.

Derbyul acestei cupe se va disputa Marți 27 cor., între echipele CFPV I, ASMP I și S.K.38 I. Invingătorul dintre cele trei echipe poate fi considerat prezumtiv câștigător al cupei. In aceste două etape, numărul echipelor participante va fi mai mare, deoarece în cursul săptămânei acestea s'au mai înscris echipele Dragoș-Vodă și S.K.38 II. In ședința Districtului matchurile cu arbitrii respectivi au fost stabilite astfel:

DUMINICA 25 FEBRUARIE 1940

Ora 10 — Rom. Americană — S.K.38 II — arb. prof. Mătușa.

Ora 10,30 — ASMP II— ASMP I — arb. R. Anastasiu.

Ora 11 — CFPV I — Rom. Americană — arb. d-ra Dimitriu.

Ora 11,30 — ASMP II — Start II — arb. J. Nicolescu.

Ora 12 — S.K.38 II — CFPV II — arb. prof. Mătușa.

După amiază

Ora 15,30 — CFPV II — Sf. St. Start I — arb. V. Costin.

Ora 16 — Sf. St. Start II— Dragoș Vodă — arb. R. Anastasiu.

Ora 16,30 — S.K.38 I — Concordia — arb. prof. Mătușa.

Ora 17 — ASMP I—Barckhoba — arb. J. Nicolescu.

Ora 17,30 — CFPV I — Sf. St. Start I — arb. M. Ionescu.

Ora 18 — S.J.38 I — Dragoș-Vodă — arb. M. Ionescu.

Ora 18,30 — Concordia — Barckhoda — arb. V. Costin.

MARȚI, 27 FEBRUARIE 1940

Dimineața

Ora 10 — CFPV II — Sf. St. Start II — arb. J. Nicolescu.

Ora 10½ — Rom. Americană — Barckhoda — arb. d-ra Dimitriu.

Ora 11 — S.K.38 II — ASMP II — arb. prof. Mătușa.

Ora 11½ — Sf. St. Start I — Sf. St. Start II — arb. J. Nicolescu.

Ora 12 — CFPV I — S.K.38 I — arb. prof. Mătușa.

După amiază

Ora 15½ — Barckhoda — Sf. St. Start I — arb. d-ra Dimitriu.

Ora 16 — Concordia — Rom. Americană — arb. R. Anastasiu.

Ora 16½ — S. K.38 II — Dragoș Vodă — arb. V. Costin.

Ora 17 — S.K.38 I — CFPV II — arb. V. Costin.

Ora 17½ — Concordia — ASMP II — arb. M. Ionescu.

Ora 18 — ASMP I — CFPV I — arb. V. Costin.

Ora 18½ — ASMP I—Dragoș Vodă — arb. V. Costin.

Prin ochiuri de plasă...

● In etapa care se va disputa Duminică 25 Februarie la Sala Inainte, se vor păstra două minute de reculegere în memoria lui James Naismith, creatorul acestui joc, care a murit la începutul acestui an.

Domnii arbitrii sunt rugați să procedeze în conformitate.

3-Campionul mondial la mijlocie

(Dintr'o eroare de paginație, în prezentarea de ieri, a apărut clișeul lui Hostak, *în loc de clișeul lui* Apostoli, *pe care-l dăm astăzi).*

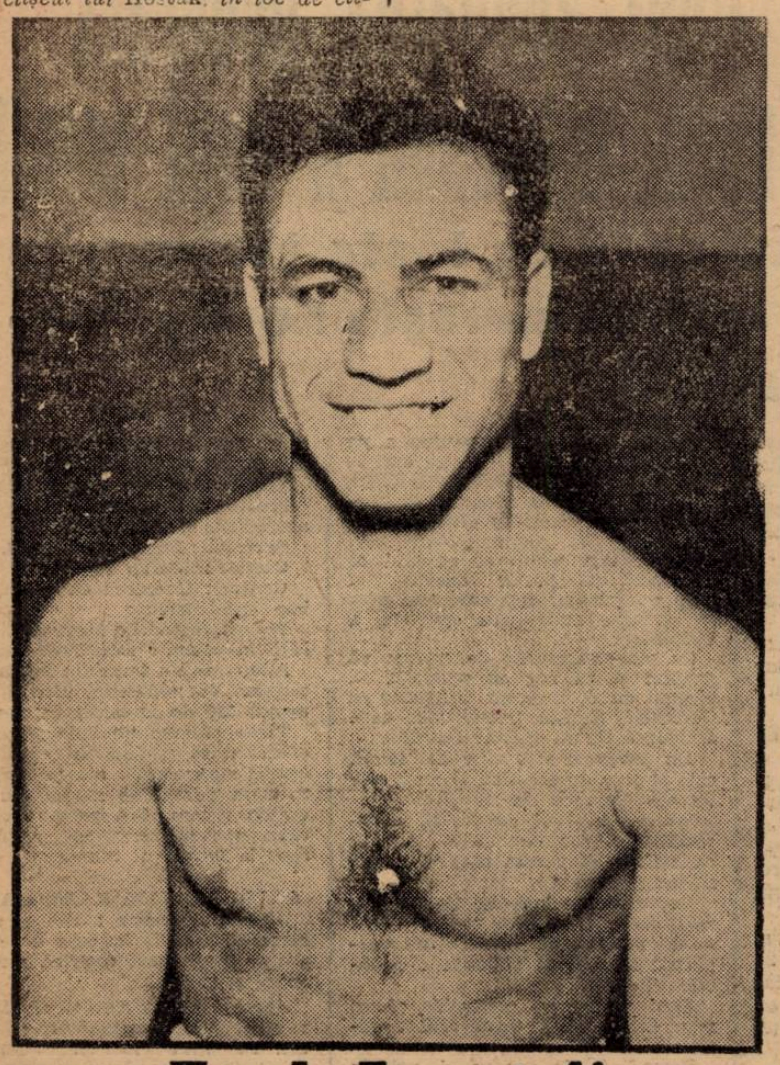

Fred Apostoli

4-Campionul N.B.A. la mijlocie

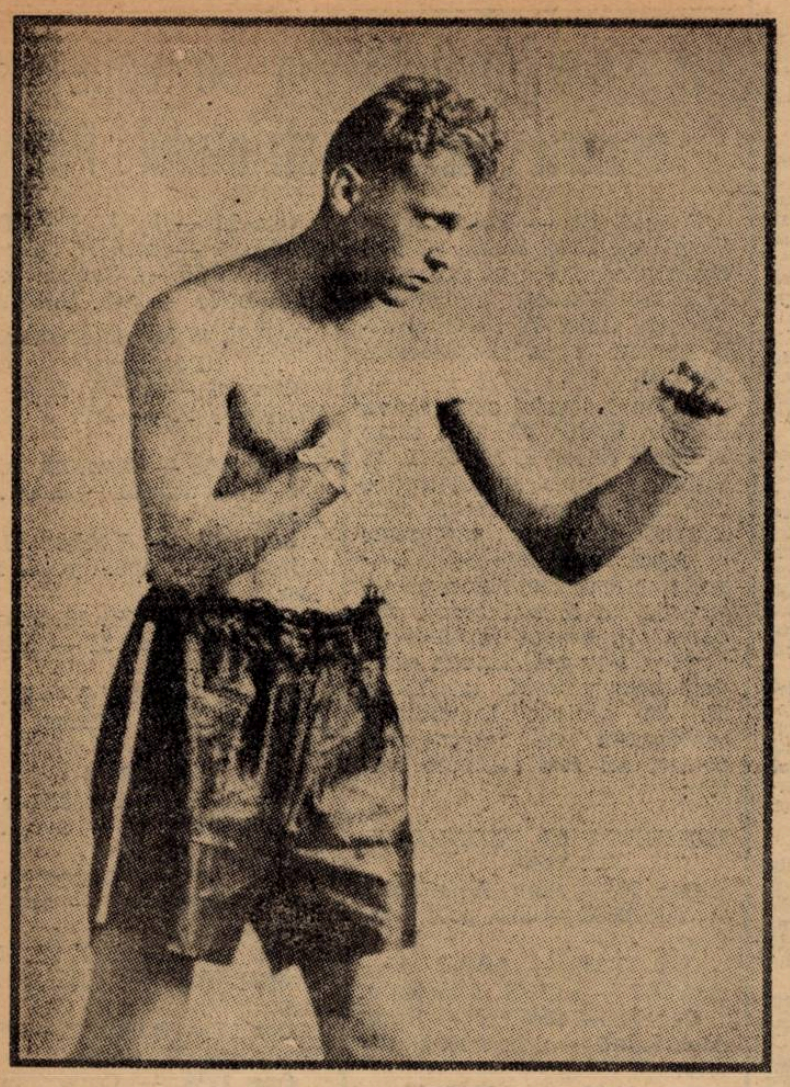

AL. HOSTAK

Deși mai toate matchurile sale s'au disputat în orașul Leattle și împrejurime, Al. Hostak este unanim recunoscut ca unul dintre cei mai puternici puncheri din categoria mijlocie. El a fost acceptat drept campion de National Boxing Association în urma Ruck-outului său în prima repriză, asupra lui Freddie Steele în vara 1938. El a părăsit această onoare în mâinile lui Solly Krieger, acum câteva luni, însă în matchul revanșe, el l-a knock-outat pe Krieger și și-a recăpătat laurii.

CELE 10 MAI BUNE MATCHURI ALE SALE

Bob Turner k. o. 2 r.
Babe Risko k. o. 7 r.
Swede Bergbend k. o. 2 r.
Young Stuhley k. o. 3 r.
Tony Fischer k. o. 2 r.
Chief Paris k. o. 4 r.
Otto Blackwell k. o. 3 r.
Freddie Steele k. o. 1 r.
Solly Krieger p. 15 r.
Solly Krieger k. o. 4 r.

Piola a marcat șease goaluri la antrenamentul squadrei azzurra...

Vittorio Pozzo a format echipa pentru matchul cu Elveția ?

Federația a intervenit în derbyul campionatului național

Roma, 23 (Serviciul nostru Special). — Al treilea antrenament al Squadrei azzura a fost dătător de nădejde pentru d. Vittorio Pozzo. Pentrucă echipa a jucat destul de bine și a realizat o victorie la scor.

A învins partenerul de antrenament cu 11 : 0.

PIOLA IN FORMA MARE

Antrenamentul s'a ținut la Torino.

In prima repriză echipa a jucat cu rezervele lui Torino în poarta cărora a apărat Olivieri.

In a doua, care a durat numai 40 de minute, partenerul Squadrei azzura au fost rezervele lui Juventus întărite cu Ceresoli.

Goalurile au fost marcate de Piola (6), Arcari (2), Neri, Corbelli, Ferari.

Centrul atacant standard al Squadrei azzura a arătat o formă excepțională.

LOTUL NAȚIONAL

Lotul convocat la Torino de căpitanul național cuprindea : 16 jucători.

PORTARI : Ceresoli, Olivieri.

FUNDAȘI, Foni, Rava, Sardelli.

MIJLOCAȘI : De Petrini, Locatelli, Baldi, Olmi, Andreolo.

INAINTAȘI : Neri, Arcari, Piola, Corbelli, Feraris II, Ferari.

SQUADRA AZZURA...

S'ar putea anticipa formația care va juca la 3 Martie cu Elvetia ?

Poate.

Și într'adevăr, nu ar fi exclus ca la Milano să joace echipa următoare : Ceresoli, Foni, Rava ; De Petrini, Olmi, Locatelli ; Neri, Arcari, Piola, Corbelli, Ferari.

Această echipă a jucat în prima repriză. După pauză au intrat Sardelli în locul lui Rava, Boldi în locul lui De Petrini, Feraris II în acela al lui Corbellis și în poartă Olivieri.

DERBYUL BOLOGNA—GENOVA

Duminică, la numai o săptămână de marea revanșe Italia—Elveția, se joacă matchul Genova—Bologna, derbyul campionatului național italian.

Pasiunea acestui match este extraordinară.

Și pentrucă cele două echipe dau mulți jucători echipei naționale, federația italiană a anunțat că toți cei ce vor fi găsiți vinovați de joc brutal vor fi sancționați cu cea mai mare severitate.

DE PRETUTINDENI

New-York. — Negrul Henry Armstrong, campionul mondial la categoria semimijlocie, are intenția să se retragă în curând de pe ring, după averea făcută. firește, pentrucă este multi-milionar.

*

Excelentul „coach" care este Jimmy Hogan, o figură bine cunoscută în cercurile sportive de pe continent, vrea să antreneze o echipă europeană. Contractul său cu Aston Villa a fost suspendat pe toată durata războiului și el este acum în tratative cu un mare club dintr'o țară neutră.

*

New-York. — Greul finlandez Gunnar Barlund, foarte popular în Statele Unite, s'a întâlnit cu uriașul negru Thompson, de care a dispus la puncte de o manieră netă. Matchul acesta s'a desfășurat la Pittsburg și a fost organizat în profitul Finlandei.

Americanii au câștigat 12 din cele 20 performanțe la săritura în înălțime

Dintre cele mai bune 20 de performanțe ale anului trecut la săritura în înălțime, 12 aparțin atleților americani.

Iată lista :

Steers (St. U.), 203 cm.
Albriton (St. U.), 200 cm.
Batista (St. U.), 200 cm.
Devail (St. U.), 200 cm.
Nicklen (Finl.), 200 cm.
Okamoto (Jap.), 200 cm.
Stewart (St. U.), 200 cm.
Tanako (Jap.), 200 cm.
W. Walker (St. U.), 200 cm.
Carter (St. U.), 199 cm.
Oedmark (Sued.), 199 cm.
Wilson (St. U.), 199 cm.
Burke (St. U.), 198 cm.
Jalima (Finl.), 198 cm.
Leonas (St. U.). 198 cm.
Thacker (Africa de Sud), 198 cm.
Weinkötz (Germ.), 198 cm.
Akimo (Jap.), 198 cm.
Diesenthaler (St. U.), 197 cm.
Marty (St. U.), 197 cm.

Brazilia a terminat la egalitate cu Argentina în cupa Rocco

San Paulo. — Pe stadionul „Palestra Italia", pe un timp splendid și în fața a 50.000 de spectatori s'au întâlnit echipele naționale ale Braziliei și Argentinei în cadrul Cupei Rocca.

Matchul s'a desfășurat într'un tempo foarte viu și cu multe faze palpitante la ambele porți. Pentru Brazilia a semnat de două ori Leonidas, faimosul centru înaintaș negru, unul în urma unei acțiuni personale, altul din penalty. Argentina a ajuns să egaleze prin Cassan și Baldonedo.

In prelungiri niciuna din echipe n'a reușit să înscrie punctul victorios, astfel că matchul trebue să se rejoace.

Matchurile de hockey

Venus-Rapid

au în calea lor o piedică serioasă : Rapid

Mult trâmbițatele matchuri de hockey Venus—Rapid au pornit pe panta irealizabilului.

Nu pentrucă n'ar mai fi timp și nici pentrucă echipele nu se înțeleg. Ci pentrucă una din ele nu cade sau nu vrea să cadă de acord : Rapid.

Intr'adevăr, Venus a propus ca matchurile să le organizeze Rapid, dar acesta a refuzat pe motiv că riscă deficit. A refuzat apoi o altă propunere pentru același motiv : organizarea în comun. Iar când Venus s'a oferit să preia el organizarea partidelor cu orice risc, Rapid a cerut... o sumă fixă ! ?

Și, cum se vede, o înțelegere nu-i posibilă în asemenea condițiuni. Venus poate presupune un deficit, dar nu poate accepta o situație în care deficitul este sigur, dând o sumă fixă Rapidului.

Astfel că putem spera să vedem acest derby... în sezonul viitor.

Editura Societății Anonime „Universul", București, Str. Brezoianu No. 23—25 — România

Taxa poştală plătită în numerar conform aprobării dir. generale p. t. t. nr. 24.464/939

2 LEI

UNIVERSUL Sportul

8 PAGINI

52 - 1940

Redacţia şi Administraţia: Palatul „UNIVERSUL" str. Brezoianu 23—25. Telefon: Centrala 3.30.10; Redacţia 4.21.81. Redactor responsabil EUGEN DUMITRESCU

Proprietar: „Universul", S. A. Adm.-delegat: STELIAN POPESCU Inscris sub No. 167, Trib. Ilfov

Nr. 52. — Anul III BUCUREŞTI.—Duminică 25 Februarie 1940

ABONAMENTE: Pentru grupări sportive 1000 lei anual

1 an LEI 500
6 luni LEI 270
3 luni LEI 150

Avem dreptul să ignorăm legile firești ale sportului?

Este sigur că mâine se va ţine o adunare generală disciplinată. Fără luptele sterile care formau ineditul şi nefericirea de altă dată.

Grupările, trăind intens un profund sentiment de libertate vor putea să spună tot ceeace cred că e bine pentru footballul românesc.

Şi cea mai puternică dorinţă a lor este aceea de a se reveni la principiile fixe ale sportului.

Ale unui sport liberat de tot ceeace e străin de caracterul lui olympic.

Tăria acestui magnific fenomen, care este sportul modern, constă în universalitatea legilor sale.

Numai atunci când aceste legi va fi TOTAL respectate se va putea vorbi de un progres real.

Şi cum orice sport are viaţă în măsura, în care trăeşte competiţia campionatului naţional, este firesc ca acest campionat să aibă un regim normal. Neforţat de nici un lucru din sfere străine şi mai ales sportive.

Preşedintele F. R. F. A., d. general Gabriel Marinescu a numit odată campionatul naţional „sufletul footballului românesc".

Nu e numai o metaforă aceasta.

Pot exista legi sufleteşti altele decât acelea firești? Cine poate susţine aceasa?

Nimeni.

Poate exista o altă lege pentru campionatul naţional al României decât aceea firească a promovării celui mai bun?

Generalul Gabriel Marinescu a afirmat de atâtea ori că dreptatea trebue să fie marea virtute a footballului nostru.

Este momentul ca ea să intre în scaunul domniei.

Un dublu match atletic între echipele României şi Ungariei în luna Mai la Budapesta şi în toamnă la Bucureşti

Faptul că Olympiada dela Helsinki nu va putea avea loc a lăsat ţările — e vorba de cele neutre — fără calendar internaţional. Fiecare îşi pregătise un program preolympic, care conţinea mai multe concursuri naţionale, de pregătire.

In această situaţie, s'a găsit şi Ungaria, care însă, în prezent, începe să compenseze Jocurile Olympice prin întâlniri internaţionale care să se dispute anul acesta.

In ce priveşte programul federaţiei ungare de atletism, confratele clujean „Ellenzék" este informat că este foarte bogat.

Forul maghiar şi-a alcătuit un program internaţional, care conţine multe întâlniri menite să asigure atletismului o manifestare intensă.

Ceeace este mai interesant şi priveşte atletismul românesc, îl constitue faptul că în acest program al federaţiei maghiare figurează şi două matchuri cu România.

Primul urmează să aibe loc în luna Mai la Budapesta iar revanşa la toamnă la Bucureşti.

N. R. — In ce priveşte F. R. A., nu credem ca acest for să ştie ceva. Deocamdată nu este preocupată decât de chestiuni interne şi anume acelea, care sunt în legătură cu adunarea sa generală.

Probabil însă, că de data aceasta, pentruca să se realizeze aceste întâlniri, s'a pus pe lucru serios federaţia ungară.

In sfârşit!

Gh. Popescu şi Iordănescu au căzut de acord şi se vor întâlni pentru titlu la 3 Martie la Ploeşti

Mult discutata chestiune a disputării campionatului naţional la categoria pană s'a soluţionat în cursul zilei de ieri.

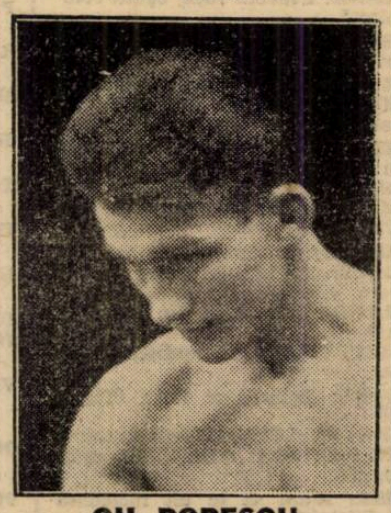

GH. POPESCU

Matchul dintre **Gheorghe Popescu,** deţinătorul titlului şi **Dumitru Iordănescu,** challenger-ul său, a fost încheiat. El se va disputa, **în ziua de 3 Martie,** la ora 18, în sala stadionului Ploeşti.

Intâlnirea este hotărîtă pentru 10 reprize a 3 minute şi fiecare combatant îşi pune multe speranţe în ea.

Cu prilejul reuniunii, în cursul căreia Dumitru Iordănescu va disputa titlul lui Gheorghe Popescu, o reprezentativă de amatori a Capitalei va înfrunta selecţionata oraşului Ploeşti.

SIPOS

AUER

E foarte probabil ca SIPOS şi AUER să nu joace mâine în matchul dela Galaţi!...

... pentrucă n'au extract de naştere

Schimbarea legitimărilor are de scop să stabilească numărul real al jucătorilor noştri de football.

Un scop interesant şi de netăgăduită utilitate.

Totuşi, nimeni nu a acordat acestei operaţii decât o importanţă adminintrativă.

Aceasta, pentrucă nu s'au ivit până acum dificultăţi celebre.

SIPOS ŞI AUER NU POT JUCA MAINE?

Iată însă că schimbarea legitimărilor a devenit dintr'odată interesantă şi pentru marele public.

Dar înainte de toate să amintim că pentru a putea fi legitimat, un jucător trebue să prezinte extractul de naştere.

(Continuare in pag. 4-a)

Plecările de astăzi din gara de Nord

De astăzi înainte, rând pe rând echipele divizionare A din Bucureşti încep să ia drumul provinciei.

Inceputul îl face Unirea Tricolor, Sportul Studenţesc şi Rapid.

Iată, de altfel, plecările de azi, din gara de Nord:

Ora 9 dim.: Unirea Tricolor (Cluj).

Ora 9.55 dim.: Sp. Studenţesc (Timişoara).

Ora 7 p. m.: Rapid (Galaţi).

Football Football Football Football Football Football Football

Ferroemail a primit o ofertă dela un antrenor străin:

Francois Hansa

Echipa ploeşteană Ferroemail, prin activitatea ce-a depus dela promovarea în divizia naţională, s'a impus ca una din cele mai serioase de la noi.

Se bucură de un frumos prestigiu şi în cursul acestei săptămâni a primi o ofertă de la un antrenor, care activează actualmente în Iugoslavia. E vorba de François Hansa, antrenor diplomat, acum la Slavia din Ossyek.

El se oferă ca antrenor al Ferroemailului cu începere dela toamnă înainte, pretinzând un salariu de lei 10.000 lunar.

Hansa îşi ia angajamentul să promoveze echipa în divizia naţională A., pretinzând în acest caz o primă de lei 250.000. Şi este atâta de sigur că echipa va promova, încât în schimbul primei de mai sus renunţă la orice primă ar fi dispus să-i acorde clubul de fiecare match câştigat.

Ferroemail n'a răspuns încă ofertei, care va fi pusă în discuţie de comitetul clubului.

E semnificativ că Ferroemail e a doua echipă ploeşteană care primeşte o ofertă dela un antrenor străin.

F.C. Brăila va avea o arenă nouă

Terenul Hippodrom va fi expropriat

Brăila 23. — Divizionara locală F. C. Brăila era beneficiara terenului Hippodrom, situat într'o poziţie din cele mai frumoase şi foarte uşor accesibilă pentru publicul sportiv.

După câte suntem informaţi, primăria oraşului intenţionează să dea altă destinaţie acelui teren. Ceeace nu înseamnă că F. C. Brăila va rămâne fără teren.

Primăria, în cazul când actuala arenă va fi expropriată, va ceda clubului local un alt teren, care să întrunească exact condiţiunile de frumuseţe şi accesibilitate ale celui vechiu. In plus, tot primăria se va îngriji de amenajarea arenei, care va fi utilată cu cel mai modern material sportiv.

Alegerea terenului nu s'a făcut încă, dar nu este exclus să fie preferată vechea arenă I. F. B. care să fie refăcută.

„Industria Sârmei" va relua campionatul cu o formaţie întărită

Echipa „Industria Sârmei" din Câmpia Turzii, care activează cu atâta succes în cadrul „Diviziei B." a început pregătirile pentru reluarea campionatului, sub conducerea antrenorului său, Bonaţiu.

Conducerea grupării a avut grija, ca formaţia să fie şi întărită cu două noui achiziţii în persoana tinerilor jucători C. Toth şi Binder cari au activat până în prezent la clubul Uranus din Turda.

In asemenea condiţiuni se speră că echipa „Industria Sârmei" va obţine rezultate şi mai bune ca în trecut.

Echipa din Câmpia Turzii dealtfel va susţine prima partidă din sezonul de primăvară, la Cluj, împotriva Victoriei, în cadrul Cupei României, în ziua de 27 Februarie.

Dela şcoala naţională de antrenori

Eri la Şcoala Naţională de Antrenori au fost următoarele cursuri:

Dela 15-17 la orele de masaj practic cu d. dr. Adrian Ionescu elevii antrenori au făcut masaj practic asupra membrului inferior şi abdomen. In timpul practicei d. dr. Adrian Ionescu a făcut toate observaţiunile necesare elevilor.

Dela 17-19 la orele de fiziologie cu d. dr. Traian Dumitrescu s'a dat lucrarea scrisă care face parte din seria a doua de examene parţiale (sesiunea Ianuarie—Februarie). Elevii antrenori au trebuit să răspundă la următoarele întrebări:

Ce este *tensiunea arterială?*
Cui se datoreşte?
Cum se măsoară?
Cum se prezintă după un efort intens, la antrenamente metodice şi la antrenamente neraţionale?
Ce este *pulsul?*
Cui se datoreşte?
Cum şi cu ce se măsoară?
Cum se prezintă după un efort intens, la antrenamente metodice şi la antrenamente neraţionale?

CURSURILE DE AZI

Azi sunt următoarele cursuri la Şcoala Naţională de Antrenori:

Dela 8-12 la F. R. F. A., examen oral la footbali cu d. dr. Virgil Economu.

Dela 15—17 lucrare scrisă la footbali cu d. dr. Virgil Economu.

Dela 17—19 anatomie cu d. dr. Boby Zamfirescu.

Grupările districtuale

şi-au terminat antrenamentele şi aşteaptă cu încredere reluarea campionatului

Grupările districtuale, care reiau mâine activitatea au făcut ultimele pregătiri.

Modul, cum au fost puse la punct aceste pregătiri, denotă importanţa ce o dă conducerile grupărilor, campionatului, care se anunţă a fi pasionat.

După cum am anunţat, primii paşi în retur îi va face grupările din categoria I-a seria B.

Vom relata pe scurt modul cum s'au pregătit şi formaţiile grupărilor cari au fost definitiv alcătuite.

METALOSPORT, gruparea care joacă un rol important în seria din care face poarte, s'a antrenat din timp cu deosebită atenţie. Cei doi antrenori au supraveghiat în deaproape antrenamentele jucătorilor pentru a vedea randamentul ce-l poate da în echipă.

După ultimul antrenament, când s'a văzut posibilitatea fiecărui jucător, echipa a fost definitiv alcătuită şi are următoarea înfăţişare: Chendreanu, Belitoreanu, Neacşu, Constantinescu, Borbil, Sauciuc, Oprescu, Maior II, Zăinescu, De Viitor, Petrescu.

SOCEC, actualul leader al seriei, nu a neglijat câtuşi de puţin antrenamentele. Situaţia, pe care o are actualmente în clasament nu le este indiferentă şi în dorinţa de a se menţine pe aceiaş poziţie, s'e pregătit intens.

Antrenamentele severe pe care le-a făcut şi forma pe care o arată jucătorii, sunt cele mai bune mărturii că librarii vor continua să fie mai departe adversari periculoşi.

ADESGO şi-a încheiat deasemenea seria pregătirilor şi până mâine jucătorii se odihnesc.

Atât la antrenamente cât şi la matchul pe care l-a susţinut cu Juventus, jucătorii au arătat că sunt îndeajuns de pregătiţi.

A. G. E. R. care în tur nu prea a reuşit rezultate prea strălucite şi în dorinţa de a se reabilita, acum s'a pregătit intens.

Actualmente, jucătorii şi-au recăpătat condiţia pierdută în timpul inactivităţii şi aşteaptă cu încredere reluarea campionatului.

METALOGLOBUS, echipa fruntaşe de odinioară şi codaşa de acum nu a neglijat câtuşi de puţin antrenamentele.

In dorinţa de a-şi reocupa locul pierdut, jucătorii s'au antrenat intens şi speră ca în retur să facă o figură mai onorabilă.

A. S. C. A. M., echipa surprizelor, a arătat la antrenament şi în matchuprile de antrenament că poate furniza şi mai departe surprize.

A. C. S. A., S. E. T. şi MILINRFI şi-au pus la punct echipele.

După antrenamentele făcute şi după forma arătată de jucători se poate constata că vor juca un rol important în retur.

Probabil ca S. E. T. să introducă în echipă şi câtiva juniori pregătiţi cu deosebită atenţie.

Fichet - Standard

Dumniică dim. ora 11, se rejoacă pe terenul Iuta matchul de campionat dintre Fichet şi Standard, câştigat de primii în toamnă cu 2—0.

Fichet va dovedi şi de data aceasta, că este dintre bunele echipe districtuale şi că-i demnă de a ocupa primul loc în clas. cat. III.

Este cazul să subliniem tot odată munca depusă în această grupare pe tărâmul sportiv de domnii conducători ai instituţiei: Fouchè, Caufman şi Teodorescu Traian.

Deschiderea acestui match (ora 9) va fi furnizată de juniorii „Universul" — A. C. S. A.

Shooturi şi bare

Gruparea F. C. Ploeşti îşi organizează astă seară la ora 21 în sala Stadionului municipal balul anual.

*

Iată o curiozitate istorico-sportivă: prima victorie a Franţei asupra Angliei a fost obţinută la 5 Mai 1921. Şi francezii nu s'au putut obţine să nu sublinieze că în aceeaşi zi cădea centenarul morţii lui Napoleon.

*

Matchul Italia — Elveţia, care se va disputa la 3 Martie la Torino, va fi arbitrat — după toate probabilităţile — de vienezul Beranek.

Din lumea cluburilor mici

● A. S. DISTRIBUŢIA va susţine mâine pe terenul Mogoşoaia un match de antrenament cu Vulturii Carpaţilor.

● LAROMET are astă seară balul anual la Bucureştii Noi.

Balul este patronat de d. director Ştefănescu, comandor Cantacuzino-Paşcanu şi ing. Cătănescu.

● BALUL anual al grupării A. S. C. A. M. are loc astăseară.

CONVOCARI

● „Universul" anunţă toţii juniorii săi că matchul de campionat de mâine Duminică 25 c., se joacă pe terenul Iuta la ora 9 dimineaţa, nu cum se anunţase pe terenul Turda. Deci toţi juniorii vor fi prezenţi pe terenul Iuta la ora 8 jum.

● „GENERALA" convoacă pentru Dubminică 10 Martie 1940, ora 10 dim., la sediul său din bulevardul Carol 2, următorii jucători, pentru a le fi schimbate licenţele: Taşula Şt., Marinescu Paul, Braşoveanu, Nicu Popa, Stavrache Ghiţă Vasile, Brücner, Rădulescu V., Robu, Bădău, Costel Dumitrescu, Scutitu, Dinescu, Prodoiu, Predoiu.

Toţi jucătorii sunt obligaţi să fie prezenţi şi să aducă fiecare câte 4 fotografii. Tot odată li se vor face comunicări cu privire la campionatul de primăvară.

● „VULTURII CARPAŢILOR" convoacă mâine Duminică 25 Februarie a. c. la ora 7.30 dim. la sediu pe toţi jucătorii, pentru matchul amical cu A. S. Distribuţia.

Se aduce la cunoştinţă că plecarea dela sediu va fi la ora 8

● F. C. TRICOLOR convoacă pentru ziua de Duminică 25 Februarie 1940 la orele 3 d. m. pe toţi membrii săi.

● A. S. DISTRIBUŢIA convoacă pentru mâine, Duminică 25 crt. orele 8,30 la statuia Brătianu spre a face o deplasare la terenul Mogoşoaia, în vederea matchului cu Vulturii Carpaţilor pe următorii jucători: Boghiu, Colter, Kizer, Zamfir, Brezoiu, Sachelarie, Flamaropol, Busuioc, Szilord, Drăgan, Nelu, Câmpeanu ,Nicu Vasile, Lupu, Grecu.

Deasemenea, sunt convocaţi tot pentru mâine, Duminică 25 crt. la depozitul Mogoşoaia la orele 9.30 următorii juniori, în vederea matchului cu Turda, ce va avea loc pe terenul Biruinţa la orele 11.

Andrei, Tulea, Epureanu, Georgescu, Gherghinescu, Nica, Vasiliu II, Gornea, Sandu Andrei, Mocica, Iosef Mihail şi ceilalţi juniori.

Corneliu Marinescu este rugat a se prezenta de urgenţă la sediul asociaţiei.

SPECTACOLE

Teatre

OPERA: Luiza
NAŢIONAL: mat.: Profesorul Storiţin; seara: Magda
STUDIO: mat.: Clownul; seara: Capul de răţoi
REGINA MARIA: mat.: Părinţii teribili; seara: Nuca de Cocoş
SARINDAR 3: D-şoara Butterfly; 6: Calul năzdrăvan; 9: D-şoara Butterfly
MUNCA ŞI VOE BUNA: mat.: Dănilă Prepeleac; seara: Vreau să muncesc.
COMOEDIA: mat. Marionette; 6: Peg. inimioara mea; 9: Taifun
SAVOY: mat.: Premieră; seara: Fiorette şi Patapon
ALHAMBRA: Premieră: Alhambra în floare
LIGA CULTURALA: Fiecare cum vede
ALHAMBRA BABY (Pas. Comoedia): Alhambra Cocktail
TEATRUL ATELIER (11 Iunie 23): O noapte de denie; Ce ştia satul; Ce poet vă place

Cinematografe

SCALA: Copilaşul Domnişoarei şi jurnal Paramount.
ARO: Femei şi jurnal O.N.C.
CAPITOL: Viaţa e un joc şi jurnal Fox şi U. F. A.
TRIANON: 13 Scaune, jurnal Paramount şi românesc
CARLTON: Fugara şi jurnal Fox
REGAL: „Nu sunt criminal" şi jurnal Paramount
SELECT: Cavalcade fantastică
FEMINA: Ultima noapte
A.R.P.A.: Comoara din insula piraţilor, partea I-a.
PALAS BULEVARD: Tarzan în exil şi Domnul şi d-na detectiv.
ROXY: Prizonierele destinului, jurnal Ufa şi Fox
ELISÉE: Vestul sălbatec, jurnal Paramount şi românesc.
FORUM: Carnavalul Alb şi Andy Hardy Cowboy.
OMNIA: Jesse James Briganduł şi Femei în Alb.
RIALTO: Serenada primăverii şi Viaţă fără griji.
AIDA: Oraşul blestemaţilor şi Lordul Jeff.
AMERICAN: Plăcerea nebunilor şi Prietena noastră moartea.
BIZANTIN: Albă ca zăpada şi Femeia diabolică.
BARCELONA: Oameni de mâine şi Valetul şi Contesa.
COTROCENI: Cei trei Muschetari, Crima din linia Maginot şi jurnal
CARMEN: Jesse James (Briganduł) şi A noastră este noaptea.
DICHIU: Cei trei muşchetari şi Câinele din Baskervilles.
DIANA: Stan şi Bran Eroi fără voe şi Parada nebunilor.
DACIA: O fată bătrână şi Katerina cea mică.
EDISON: Uraganul, Stan şi Bran eroi şi trupa Georgescu-Iaşi.
FLORIDA: Paradisul pierdut şi Aloma.
FRANKLIN: Cazacii şi Paradisul îndrăgostiţilor.
GLORIA: O fată căzută din cer, Olimpiada sovietică 1939 şi jurnal.
GRAND: O fetiţă delicioasă şi Taina ocnaşului.
ILEANA: Diavolii roşii, operă completă.
IZBANDA: Drapelul şi Linia Siegfried.
LIA: O noapte de pomină şi Iluzii.
LUCIFER: Union Pacific şi Ţiganii.
LIZEANU: Parada tinereţii, Stan şi Bran în Fra Diavolo.
MARNA: Pumnul de fier; Adio Mister Chips şi Trupa de reviste Titi Mihăilescu.
MARCONI: Se aprind făcliile, Miss Catastrofa, jurnal, trupa de reviste şi comedii D'Ayol.
MILANO: Ţiganii şi Un înger de fată.
MIORIŢA: Antanta cordială şi jurnal.
MODEL: Bengali şi Buiu (Tigrul alb).
NERO: Ea şi El şi Te'nvăţ eu minte
NONI: De aş fi rege, Tura zeiţa junglei.
NISSA: N'am să te uit nicjodată şi Părinţii de azi.
ODEON: Când felinarele se sting şi Evadatul din Alcatraz.
PACHE: Cântecul eroilor, Lordul Jeff şi jurnal Fox.
PAX: Penitenciarul şi Vacanţă.
PARIS: Cei trei Muschetari şi Oameni de sacrificiu.
RAHOVA: Antanta cordială şi 2 complectări colorate.
REX: Aventurile celor trei muschetari (operă completă).
SPLENDID: Sclavii vieţii şi Maharadjahul din Horivoud.
TOMIS: Antanta cordială; Imblânzitorul de lei şi jurnal Fox.
TRIUMF: Jertfa supremă şi Fata bătrână.
UNIREA: Câinele din Baskervilles şi Poveste tristă.
UNIC: O noapte de pomină şi Iluzii
VOLTA BUZEŞTI: Vladia Korsakov şi Insula văduvelor.
VENUS: Shirley salvează America; Drumul spre frontieră şi Flota Britanică.
OLGA: Paradisul pierdut şi Eu sunt legea.
VERGU: Cei 7 eroi şi Fraţii Ritz şomeri.

Football Football Football Football Football Football Football

În provincie, reluarea campionatului național se face sub semnul echilibrului

La Cluj și Timișoara bucureștenii pot realiza două surprize. La Reșița e cel mai masiv match iar la Galați... e o chestie de recunoștință

Returul campionatului național începe — cel puțin în provincie — sub semnul echilibrului.

Cele trei matchuri dela Cluj, Timișoara și Reșița sunt echilibrate. Al patrulea, acela dela Galați nu intră — pentru considerente particulare — în discuție.

Iată două adevăruri incontestabile.

Echilibrul este datorat unor cauze variate.

La Cluj și Timișoara diferențele și avantajele sunt nivelate de pregătirea inegală a adversarilor.

Bucureștenii au o superioritate evidentă din acest punct de vedere, foarte important la începutul campionatului.

In timp ce la Reșița se întâlnesc două echipe egale, care au urmat un program complet și rațional.

Ceeace înseamnă că prima etapă poate fi presărată cu multe surprize.

Cari, la urma urmii, în această ambianță specială ar putea să fie considerate rezultate mai mult sau mai puțin „reale".

O NOUA FORMULA DE INAINTARE IN OBOR

La Cluj, Victoria nu are un match ușor. Pentrucă — fără a fi un favorit indiscutabil — Unirea Tricolor are toate șansele să facă un rezultat mare, care să complice și mai mult lupta pasionantă dintre echipele Capitalei.

In această întâlnire sunt de reținut trei elemente importante și, poate, determinante pentru destinul matchului.

Primul e lipsa de antrenament a echipei clujene, „complectată" cu probabile defecțiuni în formația standard.

Al doilea constă în forma și condiția Unirii Tricolor.

Oborenii s'au antrenat și eri. Un scurt antrenament de condiție, care a întărit impresia că echipa oboreană a intrat în formă.

Insfârșit, ultimul din aceste elemente e sau poate fi, noua formulă a liniei de atac. Și anume alcătuirea aripei drepte, care a constituit în tur toată problema înaintării.

Extremă dreaptă joacă Alexandrescu iar inter Johny Dumitrescu.

Randamentul acestui cuplu nu poate fi — după ultimele matchuri — decât foarte mare. Pentrucă cei doi jucători ocupă posturile lor „proprii". Acelea, în care se simt în tot largul lor.

Și dacă la toate aceste lucruri se adaogă și forma excepțională a lui Covaci, se poate spune că atacul oborean va fi în realitate un compartiment periculos.

COVACI

Dar... nu trebue să uităm c(Victoria are o echipă tânără care poate lupta numai cu vitalitatea nativă, dacă se poate spune astfel.

Și aceasta poate fi realitatea matchului de mâine.

Pentrucă toate considerațiile precedente nu au de scop decât să arate că va fi un match tare. Pe care și Unirea Tricolor și Victoria îl pot câștiga la fel de ușor. Sau — ceeace e mai probabil — la fel de greu.

SPORTUL STUDENȚESC POATE SCAPA TOTUȘI...

A doua echipă bucureșteană care joacă un match greu și în care are șanse, este Sportul Studențesc. Universitarii întâlnesc pe C. A. M. T. la Timișoara. La matchul din primăvară a câștigat C.A.M.T. cu 3:2.

Dar acela era un alt Sportul Studențesc. Era o echipă pierdută, care apoi s'a regăsit și a devenit „campionul deplasărilor".

Ambianța matchului e simetrică cu aceea de la Cluj.

La București, universitarii s'au antrenat metodic; la Timișoara C.A.M.T. a sperat până în ultimul moment că reluarea campionatului se va face la 3 Martie.

Situația nu este de așa natură, ca să îndreptățească pe bucureșteni la nădejdi îndrăznețe.

Pe teren propriu, C.A.M.T. e o echipă redutabilă. Indiferent de condițiile, în care joacă.

Sportul Studențesc nu poate fi considerat însă un învins sigur.

Iată ceeace trebue acceptat fără discuție.

Ca și la Cluj, va fi un match „tare". Invingătorul e foarte greu de anticipat. E doar frumusețea matchului.

CEA MAI MASIVA PARTIDA...

...se dispută incontestabil la Reșița, între U. D. R. și F. C. Carpați.

In primul rând, joacă două echipe pregătite.

Discret, fără cea mai mică publicitate, cele două echipe s'au antrenat în modul cel mai rațional.

N'a apărut nici cea mai mică informație despre aceste pregătiri. Numai atât, că U. D. R. a sdrobit pe Chinezul iar F. C. Carpați a făcut un match admirabil cu Olympia.

In orice caz, iată o concluzie care va face plăcere spectatorilor din Reșița.

Vor asista la un match mare. în care prima șansă o are U.D.R. (Plăcerea e deci completă).

Și prima șansă aparține echipei locale, nu numai pentrucă joacă pe teren propriu. Ci — mai ales — pentrucă poate alinia echipa complectă.

După toate probabilitățile, cu Pop Vasile în centrul liniei de atac. O soluție, care poate fi fericită la urma urmei.

INTRE FEROVIARI... SAU O CHESTIE DE RECUNOȘTINȚA

La Galați Rapid va câștiga sigur. Deși footballul se joacă cu o mingie rotundă, a cărei incetituline e atât de celebră.

Pentru gălățeni matchul acesta este o chestie de recunoștință.

E drept, fraza aceasta se adresează mai mult celor inițiați. Dar ea poate fi descifrată, mai mult sau mai puțin ușor, și de ceilalți neinițiați.

Rapid? Va alinia echipa standard. Poate cu Moldovanu mijlocaș stânga.

Și cu nesiguranța în privința lui Șipoș și Auer.

RAPID: P. Rădulescu-Marton, Lengheriu-Vintilă, Răsinaru, Moldoveanu-Șipoș, Bogdan, Baratky, Auer, Căpușan.

SP. STUDENȚESC: Ghenea-Duce, Mitan-Tache, Drăgan, Befa-Marinescu, Mihăilescu, Constantinescu-Grecu, Ștefănescu, Gică Popescu.

UNIREA TRICOLOR: Crețeanu-Petrescu, Iliescu - Florea, Anghelache, Boteanu - Alexandrescu, J. Dumitrescu, Covaci, Cârjan, Lulu Mihăilescu.

Anul trecut la 27 August...

București: C.A.M.T. — Sp. Studențesc 3—2.

București: Rapid — Gloria C. F. R. 6—0.

București: Unirea Tr. — Victoria 0—0.

Timișoara: Ripensia — Juventus 3—0.

Arad: Venus — A.M.E.F.A. 3—0.

Baia Mare: Carpați — U. D. R. 2—0.

Echipele celor care pleacă astăzi în provincie

RAPID: P. Rădulescu-Marton, Lengheriu-Vintilă, Răsinaru, Moldoveanu-Șipoș, Bogdan, Baratky, Auer, Căpușan.

SP. STUDENȚESC: Ghenea-Duce, Mitan-Tache, Drăgan, Befa-Marinescu, Mihăilescu, Constantinescu-Grecu, Ștefănescu, Gică Popescu.

UNIREA TRICOLOR: Crețeanu-Petrescu, Iliescu - Florea, Anghelache, Boteanu - Alexandrescu, J. Dumitrescu, Covaci, Cârjan, Lulu Mihăilescu.

Rapid și Sportul Studențesc au făcut ieri ultimile antrenamente

Universitarii și-au alcătuit echipa și au desemnat rezervele

Ultimile pregătiri ale echipelor bucureștene, în vederea matchurilor oficiale de Duminică, s'au desfășurat eri după amiază.

In Giulești, de pildă, F. C. Rapid s'a antrenat timp de o oră sub conducerea lui Schaffer. Feroviarii nu au făcut decât condiție fizică și au participat toți jucătorii, cu excepția lui Wetzer și Boldiș.

Expediția „rapidistă" părăsește Capitala astă seară la ora 7.

LA A.C.S.A.

Tot eri s'a antrenat și Sportul Studențesc, dar la ACSA.

Universitarii au făcut, și ei, un antrenament ușor de condiție și cu balonul.

In ce privește lotul pe care-l vor deplasa la Timișoara, universitarii s'au fixat la acesta:

Ghenea—Duce, Mitan—Tache, Drăgan, Befa—Marinescu, Mihăilescu, Constantinescu-Grecu, Ștefănescu, Gică Popescu.

Rezerve: M. Constantinescu, Miulescu, Titi Dumitrescu și Manolescu.

Conducători: Titel Ursache și antrenorul Csillag. Plecarea: azi ora 9.55 dim.

F. C. Ploești a cerut suspendarea lui F. C. Carpați

In cursul zilei de eri, gruparea ploeșteană F. C. Ploești a trimis o telegramă federației de fotball în care a cerut suspendarea clubului F. C. Carpați din Baia Mare pentru suma de lei 15.000 bani ce băimărenii îi datorează ploeștenilor pentru transferarea jucătorului Gallis.

Suspendarea Carpaților se va produce numai săptămâna viitoare, bineînțeles în cazul când datoria nu va fi achitată până atunci.

Cea mai lungă deplasare în Cupa României: Brăila-Satu Mare

Ce echipă deplasează F. C. Brăila

Brăila, 23. — Footballul local și-a reluat activitatea foarte din vreme anul acesta, deoarece F. C. Brăila va juca oficial la 27 Martie în cadrul Cupei României la Satu Mare, cu Olimpia C. F. R.

Deplasarea aceasta, extrem de lungă și costisitoare, provoacă diriguitorilor clubului îngrijorare mare și o mulțime de bătae de cap.

CINCI ZILE DE DRUM

F. C. Brăila pleacă spre Satu Mare mâine dimineața, ajunge la Oradea Luni doarme noaptea acolo și abia Marți ajunge în Satu Mare. Joacă acolo, și Marți seară pornește din nou spre Brăila unde ajunge Joi dimineața.

Ceeace înseamnă că echipa va fi pe drum nici mai mult, nici mai puțin de 5 zile, plus cheltuiala considerabilă (circa 60 000 lei).

CE ECHIPA SE DEPLASEAZA

F. C. Brăila a făcut pregătiri cât se poate de serioase în vederea acestui joc ce costă atâția bani și atâta energie, dorind ca în schimb să cucerească victoria.

Echipa care se va deplasa va fi următoarea:

Drăghiescu — Zuckermann, tanciu — Popescu, Dengel, Varodi — Oprea I, Weisz, Oprea II, Goldenberg, Motoroi.

Jucătorii vor fi însoțiți de antrenorul Lăpușneanu și d. Mussu.

Olimpia joacă mâine la A. C. S. A.

Olympia și-a încheiat seria antrenamentelor de condiție și pentrucă Duminica viitoare are primul match de campionat, va juca mâine dimineața la ora 10 o partidă amicală la A. C. S. A.

Adversarul n'a fost desemnat încă. Va fi însă o echipă dintr'o categorie inferioară.

Matchurile Athena-Istanbul la 24-25 Martie

ATHENA. — Intre federațiile de football elenă și turcă se duc tratative — cu multe șanse de succes — pentru matchuri tur-retur Athena-Istanbul.

Primele matchuri urmează să aibe loc la 24 și 25 Martie.

UNIVERSUL

football football football football football football football

Mâine adunarea generală F. R. F. A.

Mișcarea footbalistică s'a menținut admirabil cu toată vitregia vremurilor, datorită conducătorilor ei

Câteva din marile înfăptuiri realizate anul trecut

Mâine dimineață, la ora 10, se va întruni în sala căminului studențesc „Regele Carol II" din str. Matei Voevod nr. 77, adunarea generală a federației române de football.

Dată importantă în viața noastră footbalistică, deoarece cu ocazia ei se revede activitatea depusă în anul expirat și mai ales se expun doleanțele grupărilor și se caută soluții pentru ele.

Adunarea generală de mâine dimineață serbează 10 ani dela constituirea federaiei de football ca organ sportiv independent de F. S. S. R.

Ar fi însă inexact să limităm la 10 ani activitatea footballistică oficială în România. Prima organizație oficială a footballului nostru s'a produs acum 20 ani sub forma unei asociații a grupărilor bucureștene, pentrucă, după doui ani, odată cu încadrarea în mișcarea oficială sportivă, footballul să-și găsească organul de conducere într'o comisiune centrală a F. S. S. R.

Progresul cel mai mare al footballului românesc a fost realizat în ultimii 9 ani, în cari acest sport și-a primit organizarea lui specială, deosebită de a celorlalte sporturi și în totul similară străinătății.

AN GREU

După acest mic istoric al mișcării noastre footballistice, să îmbrățișem cu privirea activitatea federației pe exercițiul expirat, după darea de seamă ce va fi citită în adunarea generală de mâine.

Inainte de a da date și cifre, socotim că este datoria noastră să menționăm că situația internațională, cu toate neajunsurile provocate de ea, a influențat considerabil activitatea footballistică, la fel ca și în toate domeniile activității omenești.

Cu toate aceste stânjeniri, mișcarea footballistică a rezistat, datorită atât vitalității ei excepționale, dar și conducătorilor ei, cari au depus toate eforturile posibile pentru menținerea și promovarea acestui sport, atât în interior, cât și peste granițe.

REALIZARI

Venirea d-lui general Gabriel Marinescu în fruntea F. R. F. A., a însemnat schimbarea concepțiilor de conducere, muncă și realizări în football.

D. general Gabriel Marinescu a înțeles să dea grupărilor dreptul de a-și alege singure maniera în care vor să fie conduse, să-și spună toate doleanele și, în cadrul unei consfătuiri cu majoritatea conducătorilor de cluburi, s'a întocmit un program de activitate și realizări.

Din punct de vedere administrativ, crearea biuroului federal s'a dovedit de cea mai mare utilitate.

Acest for s'a întrunit în cursul anului trecut de 51 ori, rezolvând o întreagă serie de chestiuni importante, cari înainte erau în sarcina comitetului federal, acestuia rămânându-i atribuțiunile de ordin legislativ și de coordonare generală și concretizare.

Tot la acest capitol trebue să mai menționăm:

Crearea fondului de ajutor pentru grupări, federația cedând acestora o cotă din beneficiile jocurilor internaționale, din care s'a împărțit în anul curent suma de lei 640.443 (divizia A 556.368 lei, divizia B 41.874 lei, restul 42.201 lei).

Soluționarea problemei participării elevilor la jocuri în cadrul grupărilor afiliate.

Obținerea reducerii de 75 la sută pe C. F. R. pentru grupuri dela 11 persoane în sus.

Impărirea gratuită a 30.000 regulamente de joc, editate pe cheltuiala personală a d-lui general Gabriel Marinescu.

Tabăra de juniori dela Brașov, a cărei întreținere a costat 360.000 lei — sumă suportată tot de președintele F. R. F. A. personal — la care au participat 112 juniori, cei mai buni din țară. Toți acești tineri au dus timp de o lună o viață sportivă exemplară, într'o regiune admirabilă, sub supravegherea atentă a d-lui Costel Rădulescu și Braun, îmbogățindu-și considerabil cunoștințele footballistice.

Crearea școalei de antrenori — ale cărei rezultate nu pot fi apreciate încă — unde sunt instruiți 42 elevi.

Și în sfârșit, înființarea școlilor de arbitri și delegați de grupări,

GRUPARI

Evoluția grupărilor afiliate și-a avut apogeul în 1937 când am avut 565 grupări afiliate. De atunci numărul lor a scăzut la 502, cifră ce se menține și azi.

Pe ligi, ele sunt repartizate astfel:

Liga de Sud	188
Liga de Vest	95
Liga de Est	97
Liga de centru	65
Liga de Nord	57
Total	502

Numărul districtelor a scăzut la 40, prin desființarea districtelor Suceava, Storojineț și Alba Iulia.

JUCATORI

Numărul jucătorilor a crescut și anul acesta: la 1 Septembrie 1938 aveam 44.501, peste un an 49.000, iar la 15 Decembrie 1339, 51.331.

Numărul acesta nu reprezintă nici măcar aproximativ cifra jucătorilor ce practică realmente footballul, prin defectuosul sistem de legitimare de până acum, federa4ia pierzând controlul asupra jucătorilor. Pentru a se curma această stare de lucruri, a fost hotărîtă preschimbarea tuturor carnetelor de legitimare și înlocuite cu altele noui.

Conducerea federației totalizează un număr de 638 ofciiali, îm-
toate în curs de desfășurare încă,
părțiți astfel:

Conducerea centrală	60
Conducerea ligilor	45
Conducerea districtelor	533
Total	638

Din conducerea centrală a federației, ne-am ocupat înainte de comitetul și biroul federal.

Despre ligile regionale nu se poate spune decât că activitatea lor a fost neînsemnată în cursul ultimului an, aceasta nu numai din cauza organizării campionatului național, cât și din pricină că ele nu au un buget, pe baza căruia să poată activa.

In anul viitor, această lacună va fi umplută, pentru ca ligile să poată din nou stimula districtele, realizându-se astfel o reală propagandă pentru foot-ball.

COMISIUNEA SUPERIOARA DE APEL

Prezidată cu inegalabilă competință de d. președinte al Consiliului Legislativ N. Eliescu, a ținut 38 ședințe soluționând 106 apeluri (57 respinse, 40 admise și 9 retrase). Din toate aceste decizii, numai 12 au fost atacate cu recurs.

In cursul anului 1939—40, C.S.A. a ținut 14 ședințe, soluționând 49 apeluri, (30 respinse, 13 admise și 6 retrase).

CUPA ROMANIEI

A suferit în ultimul an un regres considerabil din cauze independente de posibilitățile organizatorilor.

Dar să redăm cifre:

Anul 1938/39:	
Incasări totale	1.644.890
Spectatori	60.638
Fondul Cupei României	151.426
Deficite acoperite	124.216

Anul 1939/40:	
Incasări totale	386.560
Spectatori	20.288
Fondul Cupei	9.316
Deficite neacoperite	89.367

Dealtfel, Cupa României a suferit în ultimii ani un regres din ce în ce mai accentuat, cum se poate constata din următorul tablou:

1935/36	133 grupări	90.796 spectatori	3.010.834 lei
1936/37	146 „	78.459 „	2.440.678 „
1937/38	188 „	77.637 „	2.668.542 „
1938/39	132 „	60.338 „	1.644.887 „
1939/40	132 „	20.888 „	386.560 „

Cauzele pentru cari această competiție este în regres sunt — între altele—desinteresul grupărilor mici și neregularitatea disputării etapelor.

CAMPIONATUL NAȚIONAL

Competițiunea noastră de bază, organizată de C. C. N. sub președinția d-lui dr. E. Hațiegan, s'a bucurat anul trecut de un succes admirabil.

Ea și-a găsit definitiva cristalizare într'o singură serie cu un număr minim de 12 echipe în ce privește divizia națională A. **Pentru divizia B, normal ar fi să se ajungă la o singură serie, iar ligilor să li se dea libertatea să-și organizeze campionatul chiar după formula actualei divizii B.**

Din punct de vedere material, competiția a realizat încasări totale de 9.977.612 lei, față de 7.682.087 în anul precedent.

Noul campionat, nu se mai prezintă sub acelaș aspect, căci datorită crizei și celorlalte cauze determinate de noua situație internațională, interesul publicului e în descreștere mai mult decât îngrijorătoare: încasările din toamna aceasta au totalizat 3.546. lei adică cu 2.069.324 lei mai puțin decât anul anterior.

Situația pe ultimii ani e următoarea:

1936/37	10.046.313
1937/38	7.682.087
1938/39	9.977.612
1939 toamna	3.546.361

Situația materială a diviziei B este și ea în declin, deși niciodată n'a fost excedentară: 1.015.350 în toamna aceasta, față de 1.470.421 anul trecut

JUNIORII

Comisia de juniori a organizat campionatul național — câștigat de Venus — și Cupa Unirea, câștigată de districtul Sibiu.

TERENURILE

Insumează cifra de 184 din cari doar 143 omologate conform prevederilor regulamentare, restul de 41 fiind total lipsite de instalațiile necesare desfășurării normale a jocurilor.

COMISIUNEA CENTRALA A ARBITRILOR

A avut anul acesta o activitate deosebit de importantă. Pe lângă școlile create, buletinul editat, au fost delegați arbitrii la 611 jocuri în campionatul trecut și 342 în actualul.

Numărul arbitrilor a scăzut dela 1091 în 1936/37 la 940 în 1938/39. Dovadă că școlile de arbitrii sunt cât se poate de utile.

ACTIVITATEA INTERNAȚIONALA

Cu toată vitregia situației internaționale programul nostru internațional a fost de cea mai bună calitate. Matchurile cu Anglia și Italia sau mărturie.

Dăm acum un bilanț succint:

România B-Iugoslavia B	2:0
Iugoslavia-România	1:1
România-Germania	1:4
Bulgaria B-România B	1:4
România-Iugoslavia	1:0
România-Letonia	4:0
România B-Letonia	3:0
România-Anglia	0:2
România-Italia	1:0

Activitatea internațională a cluburilor a fost în schimb mai redusă: Venus-Bologna (C. E. C.), turneul C. A. M. T. în Orient, Ripensia-A. S. Roma și Munchen 1860, deplasarea Rapidului în Iugoslavia, etc.

SITUAȚIA MATERIALA

Bugetul F. R. F. A. prevede la venituri și cheltueli 2.900.000 lei în care s'a realizat la primul capitol lei 3.140.138 iar la al doilea 2.641.627 de unde un beneficiu net de lei 518.511.

Pentru viitor însă, situația materială a federaiei nu va mai fi așa de bună, cheltuelile augmentându-se simțitor iar veniturile scăzând în acelaș ritm, din cauza imposibilității organizării jocurilor internaționale.

E foarte probabil ca SIPOS și AUER să nu joace mâine în matchul dela Galați!...

Urmare din pagina I-a

E un fapt. Al doilea e că printre ultimele grupări cari nu scoseseră legitimări noui era și Rapid.

Motivul? Sipos și Auer nu au extracte de naștere și nu pot fi legitimați.

Ori dacă nu sunt legitimați, nu pot juca.

Hotărîrea federației este precisă și rezistentă.

Ea a fost comunicată ieri grupării feroviare.

Așa dar, mâine la Galați, Rapid ar urma să joace fără Auer și Sipos.

Aceasta era realitatea ieri seara.

SIPOS A TELEFONAT LA ZAGREB

Cel mai nemulțumit dintre toți era Sipos. Pentrucă obținerea unui certificat „trebuitor pentru football" este un lucru foarte greu de realizat.

El a telefonat ieri la Zagreb să i se trimeată un extract de nastere.

O convorbire care l-a costat nu mai puțin de 1000 lei. (Pentru cei amatori de statistici!).

Fără nici un rezultat imediat; In viitor? Va avea grije Gradjansky ca extractul să sosească cât mai târziu.

O SITUAȚIE SPECIALA

Fermitatea federației este de admirat, desigur.

Numai că niciodată nu este bine pentru un catolic să fie mai catolic decât Papa.

Sipos și Auer sunt jucători. Ei sunt — dacă se poate spune astfel — în tranzit prin footballul nostru.

Se poate presupune că au mai fost legitimați pentru un alt club de la noi?

Sau că vor rămâne pentru mult timp și în alte grupări? Nu firește.

Și apoi, cei doi jucători pot prezenta pașapoartele.

E o legitimare mai puternică decât oricare alta.

Numai dacă F.R.F.A. nu le cere extractul de nastere pentru ca să dovedească că s'au născut.

PING-PONG

Mâine

Oradea adăpostește campionatele naționale de ping-pong

S'au anunțat câteva absențe regretabile

Incă o zi ne mai desparte de deschiderea campionatelor naționale. Oradea, căreia i s'a dat cinstea de a organiza aceste campionate, ține să se achite cât mai onorabil de această însărcinare. Districtul F. R. T. M. Oradea și clubul local Macabi, prin dr. Varady, caută să asigure acestor campionate toată amploarea. Au fost invitați cei mai reprezentativi jucători ai notșri și e cert că vom asista la lupte îndârjite.

Notăm printre participanți d-rele Angelica Adelstein, campioana naiționalã, Sari Koloszvary, Havas, d-na Retty Bălescu, Eva Weiss, Heussler, etc.

D-nii Nicu Naumescu, campion național, Victor Vladone, Sighișoreanu, Komoroczy, Mircea Schapira, Steiner III, Giurgiu II, Câmpean.

După cum se vede, jucătorii care fac onoare acestui sport printre care nume cunoscute și care au reprezentat țara în multe întâlniri internaționale.

Dintre „vechii", lipsesc la domni Cibi Erös, Ed. Szanto, Pitu Pop, Vasile Marin, Paneth, Edwin Diamantstein, d-rele Dora Takaks și dr. Gaby Nagy. Absența lor este regretată de cunoscători căci acești jucători au făcut cinste acestui sport.

Palete...

● Vechea grupare bucureșteană AURORA nu va participa la proba pe echipe campionatului național.

● D-na RETTY BALESCU se pare că nu va participa la campionatele naționale fiind suferindă.

SPORTURI de IARNA

Concursul străjeresc de patinaj se va desfășura azi dimineață la Oteteleșanu

Azi dimineață între orele 8,30 și 12 va avea loc la Oteteleșanu un concurs de patinaj, rezervat străjeri[...] organizat de Direcțiunea Educației Fizice din „Straja Țării".

Condițiunile de participare sunt:

I. STRAJERI. Fiecare stol are dreptul de a inscrie 4 străjeri (2 străjeri de 14-16 ani, unul pentru figuri libere și unul pentru viteză; 2 străjeri de 16-18 ani pentru aceleași probe de mai sus).

II. STRAJERE. — De fiecare stol 2 străjere (una de 14-16 ani și una de 16-18 ani) pentru figuri libere.

Fiecare participant poate lua parte numai la o singură probă.

Conducerea patinoarului Oteteleșanu a acordat intrare gratuită pentru 110 străjeri și 40 străjere concurenți; 300 de străjeri și 150 străjere spectatori.

Ținuta străjerească este obligatorie, iar accesul în incinta patinoarului va fi permisă numai străjerilor însoțiți de comandanți.

Premiile vor vonsta din plachete și diplome acordate de comandamentul Străjii Țării și ziarul Universul.

La sfârșitul concursului va avea loc o demonstrație de patinaj, cu participarea campionilor naționali.

Publicul spectator și părinții străjerilor sunt admiși să asiste, plătind biletul de intrare obișnuit.

O zi înainte de disputarea slalomului gigant al D. S. C. B.-ului

Azi se închid înscrierile. Pregătirile au luat sfârșit. Au început să sosească echipele

Ajunul slalomului gigant dela Diham. Incă o zi de emoții și mult așteptata reuniune își va trăi disputa.

Concurenți și organizatori au încetat, începând de azi orice activitate.

Organizatorii au dispus că orice acces al concurenților pe pârtie să fie oprit.

Este o măsură care vine în ajutorul organizatorilor și al concurenților care au nevoie de un repaus înainte de concurs.

AU SOSIT TOATE CLUBURILE

Predealul a început din nou să se populeze. Ziua de ieri a cunoscut o afluență de concurenți, majoritatea fiind dela Brașov.

Deasemenea au sosit și o parte din bucureșteni, cea mai mare parte fiind dela Tennis club român.

Pentru astăzi se așteaptă sosirea și a restului de concurenți.

INSCRIERILE S'INCHID ASTAZI

După cum am anunțat, înscrierile se continuă și astăzi la cabana Diham până la ora 20 seara. După această oră nu se mai primește nici o înscriere.

Tot în seara aceasta organizatorii vor păși la tragerea la sorți a numerilor ce le vor purta concurenții.

PREGATIRILE TEHNICE AU LUAT SFARȘIT

Partea tehnică a concursului și cea mai dificilă pentru slalom a fost dusă la sfârșit.

Organizatorii au depus toate străduințele ca ea să răspundă cât mai bine în ziua concursului.

Intr'un cuvânt concursul de mâine se anunță sub cele mai bune auspicii, reușind să fie una din cele mai bune întâlniri ale anului.

Cupa tineretului „Ing. Radu Filitti" suscită un mare interes

Intr'unul din numerile trecute ale ziarului nostru am anunțat că d. ing. Radu Filitti, un mare admirator al skiului, intenționează să institue o competițune de ski, dotată cu o cupă ce va purta numele donatorului.

Competițiunea, care după cum am spus va comporta două probe: coborire și slalom, va fi deschisă exclusiv juniorilor.

Știrea, după cum era de așteptat, a suscitat un mare interes în rândurile juniorilor din întreaga țară.

De data aceasta, ținem să completăm că primii doui clasificați la campionatele regionale de slalom și coborîre vor fi invitați oficial, putând în acelaș timp să participe și ceilalți dornici să facă deplasarea.

Data concursului nu se va cunoaște decât după 1 Martie, când se va întoarce în țară secretarul general al F. R. Ski și când de comun acord cu d. Radu Filitti se va tranșa în mod definitiv data și locul concursului.

Concursul intercluburi ce urma să se dispute la Vatra Dornei s'a amânat

In programul Federației Române de ski urma ca mâine să se dispute la Vatra Dornei un concurs de ski inter-regional.

Din multiple motive, reuniunea nu va mai avea loc. Una dintre cauze este absența din țară a președintelui și a secretarului general și mai ales lipsa de fonduri, întrucât o deplasare a skieurilor din toate regiunile la Vatra Dornei era extrem de costisitoar.

Buletin meteorologic sportiv O. N. T.

Oficiul național de turism, serviciul circulației turistice, comunică următorul buletin meteorologic sportiv, după datele zilei de 23 Febuarie 1940:

PREDEAL. — Grosimea zăpezii 55 cm., timp frumos. Temperatura —14 gr. Zpadă prăfuită, favorabilă pentru sky și ascensiuni. Vizibilitatea 20 km.

SINAIA (cota 1400). — Grosimea zăpezii 65 cm., timp frumos. Temperatura —12 gr. Zăpadă viscolită, favorabilă pentru sky și ascensiuni. Vizibilitatea 10 km

VATRA DORNEI (Parcul stațiunii). — Grosimea zăpezii 30 cm., timp frumos. Temperatura —19 gr. Zăpadă prăfuită, favorabilă pentru sky și ascensiuni. Vizibilitatea 10 km.

CABANA SUHARD (Vatra Dornei). — Grosimea zăpezii 69 cm., timp cu ceață ce are tendința să dispară. Temperatura —20 gr. Zapadă prăfuită, favorabilă pentru sky și ascensiuni. Vizibilitatea 1 km.

POIANA BRAȘOV — Grosimea zăpezii peste 1 metru, timp frumos. Temperatura —9 gr. Zăpadă prăfuită, favorabilă pentru sky și ascensiuni. Vizibilitatea 50 km.

CRISTIANUL MARE (Postăvarul). — Zăpada peste 1 metru. Timp frumos. Temperatura —17 gr. Zăpadă prăfuită, favorabilă pentru sky și ascensiuni. Vizibilitatea 50 km.

PIATRA MARE și BOLNOC. — Grosimea zăpezii 70 cm., timp frumos Temperatura —16 gr. Zăpadă prăfuită, favorabilă pentru sky și ascensiuni. Vizibilitatea 50 km.

MUNTELE MIC (Caransebeș). — Grosimea zăpezii 90 cm., timp frumos. Temperatura —5 gr. Zăpadă prăfuită, favorabilă pentru sky și ascensiuni. Vizibilitatea 50 km.

BUȘTENI. — Grosimea zăpezii 32 cm., cerul parțial acoperit. Temperatura —4 gr. Zăpadă întărită, favorabilă pentru sky și ascensiuni. Vizibilitatea 10 km.

STANA DE VALE (Hotel Excelsior). — Grosimea zăpezii 90 cm., timp frumos. Temperatura —18 gr. Zăapdă întărită, favorabilă pentru sky și ascensiuni.

Sport școlar

LIC. „EMANUIL GOJDU". — LIC. COMERCIAL „PARTENIE COSMA 3:1 (0:1, 2:1, 1:0)

Oradea. — Duminică s'a disputat matchul de hockey pe ghiață între reprezentativele liceelor „Emanuil Gojdu" și „Partenie Cosma" din localitate. Victoria a revenit „Gojdiștilor", cari au jucat bine și cu însuflețire cauza înfrângerii comercialiștilor a fost că au intrat pe teren încrezuți. Punctele au fost marcate pentru învingători de Popity (2) și Szántai (1) iar pentru cei învinși de Donat.

Cei mai buni au fost dela învingători László, Szántai și Nemeș, iar dela învinși Nistor, Horneasky II și Silaghi.

Formațiile: **Lic. „Gojdu"** Szilágyi, Lasslo, Szantai, Barm, Nemeș, Maior, Györy și Papitz. **Lic. comercial:** Nistor, Horneasky I, Donat, Popa Aurel, Silaghi și Horneasky II.

Cu skiurile.....

● **La Ruh polding** au avut loc campionatele de ski ale Germaniei cari au scos campionii următori:

Fond: Berauer.
Sărituri: Meergans.
Combinat: Berauer.

● **Kurt Binder,** care a fost concentrat nu va putea participa la concursul de slalom ce se va disputa Duminică la Diham.

RUGBY

Dela Viforul Dacia

Viforul Dacia, secția de rugby, convoacă toți jucătorii dela toate categoriile la anrenamenul general care va avea loc Dumineca 25 Februarie a. c. pe terenul Velodrom la ora 9.30 dimineața.

Toțijucătorii vor fi prezenți, deoarece campionatul va începe irevocabil la 10 Martie.

Nicu Nicolau

Printre cei 22 de jucători ai lotului ce au făcut deplasarea în turneul stadiului Român terminat acum una lună se găsea și acest tânăr de mare talent ce fusese împrumutat dela gruparea V. Dacia. Un jucător sobru ce n'a dat ocazia în nici un moment a fi fluerat de către arbitru pentru vre'o infracțiune făcută în dauna vreunui adversar sau pentru a-și apăra echipa de vre un essai gata făcut. Nimeni n'a avut a se plânge în tot timpul turneului de vreo insultă adusă de acest jucător. Cu toate că nu făcea parte din marea familie a roș-albaștrilor a știut totuși să se integreze în totul stadiștilor de parcă ar fi fost trup care era capabil în acele modestia l-a caracterizat pe acest băiat plin de viață atunci când cerea momentul și când putea a-și arăta toată sinceritatea de care era capazil în acele momente. In toate matchurile susținute în turneu a depus tot sufletul în timpul jocului, uitând că joacă pentru un alt club care la București poate i-a produs uneori neplăceri. Totul era uitat în acele momente, iar mai presus de toate era atunci imaginea victoriei echipei pentru care lupta. Orice urmă de invidie dispărea din sufletul lui și se putea observa cu câtă energie lupta spre a marca sau spre a salva câte o greșală a vre unui camarad. La sfârșitul jocului era totdeauna mort de oboseală. De altfel aceste matchuri l-au relevat ca pe unul dintre cei mai buni trei-sferturi centru din țară și pe care îl vom vedea cu sigur în naționala ce va juca în Aprilie la București cu Italia. La fel ca pe teren tot, așa și în viața de toate zilele știe să-și păstreze cu demnitate renumele de bun camarad. Dacă toți sportivii noștri ar da dovada de astfel de caractere cu sigur că atunci vom putea observa dispariția acelor Comisii de disciplină.

Stadiul Român cași Viforul Dacia, se poate lăuda cu acest jucător, care a înțeles să lupte cu toată ardoarea pentru echipa și pentru sportul cu balonul oval în general.

MARȘ

Duminică 3 Martie, o probă de antrenament

Secția de marș a Stadionului Român va ține Duminică 3 Martie o probă de antrenament pe dist. de cca 7 km. cu următorul traseu: Șos. Kiselef—Hip. Băneasa — Fântâna Miorița — Pod Băneasa — Bul. Voevodul Mihai — Podul Herestrău — Bul. Buzdugan — Bul. Mareșal Presan — Arcul de Triumf — Bul. Mărăști cu sosirea la parcul U. F. S. R. — Șosea — Sraja Țării.

La această probă, nu vor lipsi așii marșului printre cari se numără Vasile Firea, Ciobanu Dumitru, Iulius Moscu, Vasile Teodosiu, Amorțitu, Petrescu etc. La acest antrenament poate lua parte orice mărșăluitor care a mai concurat la probele din toamnă.

Plecarea va ave loc la orele 9 dim. iar concurenții vor trebui să fie prezenți cu o jumătate oră mai de vreme, pentru îndeplinirea formalităților.

Aviație

Organizarea aeromodelismului în străjerie

Mișcarea aeromodelistă română se găsește în plin progres. Făcând parte din sistemul de pregătire a tineretului pentru aviație, i se dă de către autoritățile superioare toată atenția necesară.

Organizarea dată de Federația aeronautică regală a României a pus mii de tineri în situația de a putea practica cu ușurință aeromodelismul, construind și lansând modele sburătoare de avioane.

Mulțumită marei înțelegeri ce a fost găsită la d. Teofil Sidorovici, comandantul Străjii Țării, aeromodelismul a fost introdus în străjerie, astfel că marea școală de viață a străjeriei va pregăti, la începuturile lor, și pe viitorii aviatori. D. Teofil Sidorovici s'a găsit și în acest domeniu însuflețit de cele mai frumoase sentimente dând posibilitatea ca ideia de aviație să fie cultivată în rândurile străjerești cu o conducere tehnică competentă. Ințelegerea dintre Straja Țării și organele aviatice e perfectă, iar colaborarea de lucru cu F. A.R.R. e din cele mai strânse, prevăzându-se organizarea și înzestrarea în acest an a peste 600 de cercuri aeromodeliste cu mai bine de 20.000 de aeromodeliști.

Zeci de concursuri interstrăjerești, locale, regionale și pe țară, sunt prevăzute pentru a încorona muna celor mai destonici aeromodeliști.

O circulară recentă, semnată de d. comandant al Străjii Țării, arată importanța aeromodelismului și contribuția pe care străjeria o aduce astfel întăririi aviației naționale, dând totdeodată instrucțiunile necesare pentru organizarea cercurilor străjerești.

MOTOCICLISM

Pentru înzestrarea armatei

Sportul românesc merge în pasul vremii. Actualmente, preocuparea de căpetenie a întregei suflări românești se îndreaptă către armată, care stă strajă la granițele țării, hotărît să nu cedeze nici o brazdă din ceea ce strămoșii noștri au stropit cu sânge scump.

Pentru înzestrarea ostașului român se depun sume cari dovedesc cu prisosință marea înțelegere care conduce această națiune.

Sportul românesc stă și el alături de cei ce își cunosc menirea și cu destul de slabele lui puteri, înțelege să facă apreciabile sacrificii.

Inregistrăm astăzi cu deosebită satisfacție gestul Moto clubului român, prima formație motociclistă din țară.

Gruparea de sub conducerea d-lui Nicolae Jilescu a donat, pentru înzestrarea armatei, lei 50.000.

Iată un exemplu demn de imitat.

VOLLEY BASKET-BALL

Marți 27 Februarie se va face o demonstrație de volley-ball la Oradea Mare

Am anunțat că organizatorii campionatului național de tennis de masă au pus la dispoziție o sală, în care jucătorii bucureșteni vor face o demonstrație de volley ball.

Cei mai mulți dintre tennismenii de masă din Capitală, sunt și buni jucători de volley ball, astfel că cele două formații cari vor face demonstrația dela Oradea Mare, vor arăta sportivilor din localitate cum se joacă acest joc complicat.

Programul matchurilor de Marți 27 Februarie

Profitând de faptul că Marți, 27 Februarie, este sărbătoare, aniversarea Constituției, districtul București a programat matchuri oficiale însă numai după amiază.

Ora 14.30: Telefon-Stadiul Român, volley începători, arb. Gh. Platon.

Ora 15: Victoria-Cometa, volley începători, arb. Gh. Platon.

Ora 15.30: Crai Nou-A.S.F.B.V. volley începători, arb. Gh. Platon.

Ora 16: Fortuna 1940-Caraiman, volley începători, arb. David.

Ora 16.30: Venus-A.S.C.J. volley începători, arb. David

Ora 17: M. Oficial—Sportul Studențesc, volley începători, arb. David.

Ora 17.30: Avântul Sportiv-Sportul Studențesc volley băeți cupa Avântul Sportiv, arb. C. Herold.

Ora 18: Venus-Aurora-O.C.B. volley băeți cupa Avântul Sportiv, arb. Riegler.

Ora 18.30: Bonaparte-Radu Vodă basket băeți amical arb. Riegler.

Ora 19.30: Săgeata-Tirul volley începători arb. Tl. Tuparescu.

Ceaiul C. S. Bonaparte

Astăzi, începând dela orele 17, în saloanele barului Atlantic din str. Academiei, are loc cel de al doilea ceai dansant al clubului sportiv „Bonaparte".

Azi, la Băneasa-Trap **PAGINA HIPISMULUI**

Reintră Szeged, campionul patru anilor

Cea mai deschisă alergare: premiul Civil

Azi după amiazu la Băneasa Trap. se ține o reuniune cu un program bun.

Punctul de atracție îl constitue reintrarea lui Szeghed, cel mai bun trăpaș de patru ani dela noi. El va concura în premiul Civil.

Gondolat II figurează printre concurenții premiului Cernăuți.

Cine va câștiga?

PREMIUL CHICAGO

Szeghed nu poate pierde această alergale.

Indicăm : SZEGHED.

PREMIUL CALAFAT

Mergem cu Bandit II, pentrucă Puica și Sultana nu țin distanța, iar Răsura nu a arătat o condiție prea bună.

Indicăm : BANDIT II, *Puica.*

PREMIUL CORSICA

Cavaler are ultima performanță bună, în compania lui Diadia Lul. Il vom prefera lui Zenit, care se anunță cel mai periculo sadversar al lui.

Indicăm : CAVALER, *Zenit.*

PREMIUL CARAPCIU

Avem de ales între Veturia, Chiabur, Aron și Mișu. Prima a marcat o valoare bună Miercuri, în baza căreia o instalăm favorită. Pentru locul al doilea, alegem pe Chiabur.

Indicăm : VETURIA, *Chiabur.*

PREMIUL COMARNIC

Teoretic Rozina se prezintă cu primă șansă, iar ultima ei cursă a fost satisfăcătoare. Este de preferat lui Tais.

Indicăm, ROZINA, *Tais.*

PREMIUL CERNAUȚI

Pleava este deținătoarea unei forme excelente.

Nu credem ca Gondolat II, la 80 de mtri, să-i pună victoria în discuție.

Indicăm : PLEAVA, *Gondolat II.*

PREMIUL CIVIL

Ben Hur va întâmpina o dârză rezitsență din partea celor două pensionare ale grajdului Sterea, Canada și Nation. Surul este favoritul nostru.

Indicăm : BEN HUR, *Kanada.*

PREMIUL CYDONIA

Câștigătorul trebuę ales între Aluniș și Peter Gordon. Ultimele curse ale calului lui Crotenco sunt remarcabile.

Indicăm : PETER GORDON, *Aluniș.*

Alocațiile alergărilor din primăvară și vară dela Băneasa

Jockey Clubul a publicat programul alergărilor din primăvară și vară dela Băneasa.

Vor fi în total 200 alergări, cuprinse in 29 de reuniuni. Alocația totală a premiilor se ridică la **11.910.500.**

DOI ANI

Pentru caii de doi ani sunt repartizate 4 de alergări, cu o alocație de **1.933,200** lei. Principalele probe ale acestei categorii de pur sângi sunt premiile Blue Boy și General Moruzi.

3 ANI

Totalul curselor pentru caii de trei ani se cifrează la 40, alocate cu **3.217.700** lei.

Iată probele clasice ale acestei generații:

Pr. Al. Marghiloman	200.000 lei
Pr. Dianei	200.000 „
Pr. Brenal	80.000 „
DERBY ROMAN	350.000 „
Pr. Pref. Jud. Ilfov	75.000 „
Pr. Birmali	125.000 „
Pr. Girelle	100.000 „
Pr. Prince d'Orange	100.000 „
Pr. Maus	60.000 „
Pr. Tarzan	50.000 „
Pr. Haimana	40.000 „
Pr. Cardenas	75.000 „
Pr. Zagreb	70.000 „

3 ANI ȘI MAI SUS

Pentru această categorie de cai au fost prevăzute 128 de alergări cu un total de **6.759.600** lei.

Iată acum probele principale ale cailor de 3 ani și mai sus:

Pr. Dunărea (hcp)	60.000 lei
Pr. Ghiaur	80.000 „
Pr. Toiag	100.000 „
Pr. C. Golescu	100.000 „
Pr. Grecianu (hcp)	60.000 „
Pr. Munic. București	100.000 „
Pr. de Iunie	125.000 „
Pr. REGAL	350.000 „
Pr. Jockey Club	200.000 „
Pr. Queen Mary	60.000 „
Pr. Snagov (hcp)	70.000 „
Pr. N. Deșliu	70.000 „

Azi la Băneasa Trap

● ALERGARILE încep la orele 13.45 precis.

● **EVENTUL va funcționa în următoarele alergări : a doua cu a treia (premiul Calafat și premiul Corsica) ; a patra cu a cincea (premiul Căsăpciu și premiul Comarnic) ; a cincea cu a șasea (premiul Comarnic și premiul Cernăuți) și a șaptea cu a opta (premiul Civil și premiul Cydonia).**

● **JOCUL AUSTRIAC va începe cu 30.000 lei și va porni cu alergarea a treia, premiul Corsica).**

● PUICA va primi 20 de metri avans, în premiul Calafat, fiind condusă de un băiat de grajd. Ea va pleca dela 2080.

LEU va concura fără joc

● *LEU va concura fără joc la pariul mutual, în premiul Cydonia.*

CONCURENȚII DECLARAȚI OFICIAL

Premiul CHICAGO
Condiție (1/10) — 15.000 lei

Eggy	2120	Drăgotescu
Szeghed	2160	Tassopol
Pock	2180	Gaidaev

Premiul CALAFAT
Record — 13.000 lei

Puica	2080	Todiraș
Răsura	2140	Gaidaev
Bandit II	2140	Pavlic
Sultana	2180	Zabelin

Premiul CORSICA
Condiție — 13.000 lei

Cavaler	1700	Gram
Primăvara	1720	Gaidaev
Pădureț II	1740	A. Bota
Zenit	1800	Fischer

Premiul CARAPCIU
Condiție (1/1) — 13.000 lei

Darling Worth	1600	Corol
Aron	1600	Gram
Sever	1640	Raymer
Chiabur	1660	Dobrescu
Mișu	1660	Brânzea
Veturia	1680	V. A-sky
Franț	1680	Zabelin

Premiul COMARNIC
Handicap — 13.000 lei

Cina	2100	Tassopol
Bănuța	2100	T. Marcu
Rozina	2120	Ghinea
Princesse Axte	2120	Corol
Tais	2180	Pavlic

Premiul CERNAUȚI
Record — 18.000 lei

Pleava	1720	Pavlic
Ducesa	1720	Tassopol
Sam Worthy	1740	Corol
Gondolat II	1800	Gaidaev

Premiul CIVIL
Handicap — 15.000 lei

Talaz	2120	Dumitrescu
Nation	2140	Crotenco
Champion	2160	Ghinea
Kanada	2160	Gaidaev
Ben Hur	2160	Tassopol

Premiul CYDONIA
Handicap — 15.000 lei

Harry Boy	1700	Ghinea
Jeles II	1720	Pavlic
Peter Gordon	1720	Crotenco
Lugoj	1720	Tassopol
Tufănica	1740	Gaidaev
Sonora	1740	Zabelin
Leu	1760	Marcenco
Aluniș	1780	Fischer

DIVERSE

● LEU, LENUȚA și LUCKY, proprietatea d-lui G. Negropontes au fost expediați dela herghelia Afumați, la herghelia Mărășești. Deasemenea AFFI și ANUL NOU, proprietatea d-lui Emil Ottulescu.

● CARMEN nu va mai apare în probele publice. Iapa a fost expediată la herghelia Mărășești și va fi prezentată lui Leu.

PRESA ȘI ALERGĂRILE DE AZI

ZIARELE	Premiul Chicago	Premiul Calafat	Premiul Corsica	Premiul Cărăpciu	Premiul Comarnic	Premiul Cernăuți	Premiul Civil	Premiul Cydonia		
Universul Sport	Szeged	Bandit II Puica	Cavaler Zenit	Veturia Chiabur	Rozina Tais	Pleava Gondolat II	Ben Hur Kanada	Peter Gordon Aluniș		
Gazeta Sporturilor	Szeged	Bandit II Puica	Cavaler Zenit	Veturia Aron	Rozina Tais	Pleava Ducesa	Gr. Sterea Ben Hur	Peter Gordon Aluniș		
Universul	Szeged	Răsura Bandit II	Zenit Primăvara	Mișu Veturia	Tais Rozina	Gondolat II Pleava	Gr. Sterea Ben Hur	Aluniș Tufănica		
Curentul	Szeged	Sultana Puica	Zenit Primăvara	Veturia Franț	Bănuța Cina	Ducesa Sam Worthy	Ben Hur Kanada	Peter Gordon Lugoj		
România	Szeged	Bandit II Răsura	Cavaler Zenit	Veturia Darling Worth	Tais Cina	Pleava Ducesa	Ben Hur Talaz	Aluniș Peter Gordon		
Timpul	Szeged	Bandit II Sultana	Zenit Cavaler	Veturia Chiabur	Tais Cina	Gondolat II Ducesa	Gr. Sterea Ben Hur	Aluniș Peter Gordon		
Ordinea	Szeged	Bandit II Puica	Cavaler Primăvara	Veturia Mișu	Tais Bănuța	Gondolat II Ducesa	Ben Hur Pleava	Sonora Aluniș		
Seara	Szeged	Răsura Bandit II	Cavaler Zenit	Veturia Aron	Rozina Tais	Gondolat II Pleava	Kanada Ben Hur	Peter Gordon Aluniș		
Semnalul	Szeged	Puica Bandit II	Zenit Primăvara	Chiabur Mișu	Rozina Cina	Pleava Gondolat II	Gr. Sterea Ben Hur	Aluniș Sonora		
Evenimentul	Szeged	Puica	Zenit Cavaler	Aron Franț	Rozina Tais	Gondolat II Pleava	Ben Hur Talaz	Aluniș Peter Gordon		
Ce ma 'ndicat	Szeged 10	**Bandit II 5 Puica 2 Răsura 2 Sultana 1**	**Zenit 5 Cavaler 5**	**Veturia 7 Mișu 1 Aron 1 Chiabur 1**	**Rozina 5 Tais 4 Bănuța 1**	**Gondolat II 5 Pleava 4 Ducesa 1**	**Gr. Sterea 5 Ben Hur 5**	**Aluniș 5 Peter Gordon 4 Sonora 1**		

HIPISM

Mâine la Băneasa-Trap

Probabil să reintre Joppa Hanover, Jolly, Gaby M. şi Avion

Programul reuniunilor de mâine dela Băneasa Trap se anunţă tare.

Patru dintre cei mai buni trăpaşi ai noştri, îşi vor face reintrarea. Este vorba de JOPPA HANOVER, campioana trapului românesc, JOLLY, cel mai bun cal de trei ani, GABY M. o fruntaşă a generaţiei patru anilor şi AVION.

Concurent probabil se mai anunţă şi BENEDEK, ultima importaţie maghiară.

Concurenţii probabili

Premiul CAMPULUNG
Condiţie — 13.000 lei

Ostaş	2160	0
Benito H. P.	2160	Fischer
Taina	2180	T. Marcu
Tufănica	2180	0
Livada	2180	Todiraş
Zenit	2200	0
Handicap	2200	Borisiac
Busuioc	2200	Ghinea
Ieroşca II	2200	0
Dolly Worthy	2200	Crotenco
Kamaa	2200	0
Sultan II	2200	Gaidaev
Voinţa	2220	0

Premiul COPENHAGA
Condiţie (1/20) — 18000 lei

Joly	1660	Gaidaev
Edith	1720	0
Gaby M.	1720	x
Pok	1720	0
Giuditta	1720	0
Sam Worthy	1740	Corol
Talaz	1740	0
Havana	1740	V. A-sky
Katy Caid	1740	0
J. Hanover	1760	Cerkasov
Prokator	1760	0
Pandur	1760	0
Citr. Gordon	1800	x
Amilkar	1820	0
Gondolat II	1860	0

Premiul COMANEŞTI
Condiţie (1/1) — 13.000 lei

Sulfina	1680	0
Vampa	1680	0
Şoimu	1680	Raymer
Domnia	1680	0
Dracu	1680	Ghinea
Ikar	1680	Borisiac
Uraca	1700	Zabelin
	1720	0
Victoria	1720	Corol
Mioriţa	1720	Pavlic
Union	1720	0
Zanoza	1740	Thal
Ulm	1780	0
Ciuleandra	1820	Podoleacov

Premiul CRAIOVA
Handicap — 18.000 lei

Tufănica	2100	0
Busuioc	2120	0
Zvon	2120	Grünwald
Dolly Worthy	2140	0
Sonia Worthy	2140	Corol
Isabella	2140	Crotenco
Vuet	2180	Tassopol
Brebenea	2200	Gaidaev

Premiul CALARAŞI
Handicap — 13.000 lei

Aron	1600	0
Baba Dochiţa		
Veturia	1600	?
Frant	1600	0
Mişu	1600	Brânzea
Voinicu	1640	V. A-sky
Garofiţa		
Chilipir	1640	Crotenco
Vatel	1640	0
Atlantida	1640	0
As Worthy	1640	0
Dulcinea	1660	Thal
A 1	1680	T. Marcu
Arama	1680	Gaidaev
Fagur	1700	0
Avion	1720	Pavlic

Premiul CERNAVODA
Handicap — 15.000 lei

General W.	2100	0
Puica	2100	Todiraş
Zgomot	2120	0
Răsura	2120	Gaidaev
Tais	2120	Pavlic
Pan Worthy	2120	Borisiac
Zalud	2140	0
Makrele	2140	Grünwald
Peter Gordon	2140	Crotenco
Lugoj	2140	0
Durdulia	2160	Corol
Eol	2160	Dobrescu
Elena	2160	Brânzea
Paj Axtell	2160	0

Premiul CARAIMAN
Record — 15.000 lei

Taina	2100	0
Durdulia	2100	0
Sultana	2120	Zabelin
Spic	2120	Ghinea
Busuioc	2140	0
Aluniş	2140	Fischer
Isabella	2160	0
Nation	2200	Gaidaev
Brebenea	2200	0
Kanada	2220	?
Benedek	2220	Pavlic

Premiul COPŞA MICA
Performanţă — 15.000 lei

Giovinezza II	1700	Podoleacov
Cavaler	1720	Gram
Diadia Lul	1740	Szabo
Taina	1740	0
Paj Axtell	1740	Corol
Eggy	1760	Grünwald
Domnica	1760	Brânzea
Extra	1760	0
Spic	1760	0
Sultan II	1760	0
Zenit	1780	Fischer
Zvon	1780	0
Sorvaneţ	1780	Borisiac
Voinţa	1780	0
Aluniş	1780	0
Ulis	1780	Pavlic
Giuditta	1800	T. Marcu

CROSS-COUNTRY

Deschiderea sezonului de cross-country

Stadiul Român, secţia de cross-country, va începe activitatea la 3 Martie a. c. printr'o probă în care, afară de aşii tadiului, vor putea lua parte orice crossman care a mai participat în toamnă la astfel de probe.

Distanţa va gi de cca. 6 km. cu plecarea la orele 10 dim. precis, având următorul traseu: Parcul U.F.S.R.—Şosea — Straja Ţării — Şos. Kiseleff — Hip. Băneasa — Fântâna Mioriţei — Pod. Băneasa-Bul. Voevodul Mihai—Pod. Herăstrău — Bul. Buzdugan — Bul. Mareşal Presan — Arcul de Triumf — B-dul Mărăşti cu sosirea la parcul U.F.S.R. La această probă de antrenament, la care nu vor lipsi un Dinu Cristea, Habmed Suliman, Teodosiu Vasile, I. Tărtăreanu, Edvin Straser şi Badea Gheorghe, va mai lua parte o serie de tineri, cari s'au evidenţiat la crossurile din toamna anului 1939.

Inscrierile se vor face în dimineaţa zilei de 3 Martie orele 9 de către d. Şt. Maltopol, secretarul acestei secţiuni.

BOX

O ofertă dela Belgrad

Un match de box între Constantin Cionoiu şi Pavlovici la 2 Martie

Campionul român a acceptat oferta

In după amiaza zilei de ieri Constantin Cionoiu, campionul României la categoria semi-mijlocie, a fost căutat la telefo nde legaţia Iugoslavă. Nefiind găsit i s'a comunicat, prin intrmediul unui prieten, că este aşteptat la sus zisa legaţie, la ora 5.

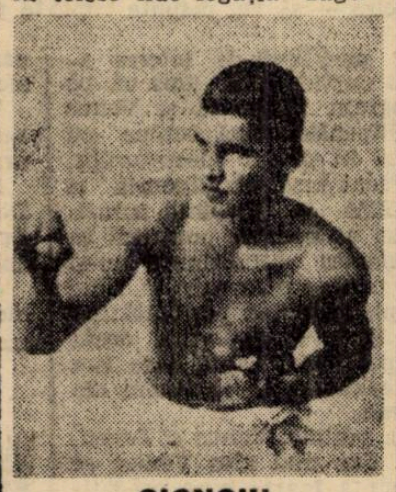

CIONOIU

Cionoiu a interceptat invitaţia şi s'a conformat, prezentându-se prompt. A găsit acolo pe d. Tomici, ataşat de presă al Iugoslaviei, care i-a arătat motivele „apelului".

— *Un match la Belgrad, cu Pavlovici. Accepţi?*

— Data.

— *2 Martie.*

— Categoria adversarului?

— *Semi-mijlocie.*

— De acord.

Şi în puţine cuvinte, cu adevărat americăneşte, matchul a fost perfectat şi semnăturile depuse pe contract.

Deci, peste câteva zile, campionul semi-mijlociu al României va fi oaspele Belgradului unde va înfrunta pe Pavlovici, campionul ţării vecine şi amice.

Cionoiu ne-a vizitat aseară la redacţie, anunţându-ne vestea deplasării.

— Sunt gata să înfrunt orice adversar şi cred că la Belgrad nu voi face de râs culorile ce voi reprezenta. Cu antrenamentul sunt la punct şi condiţia mea fizică justifică orice pretenţii din parte-mi. Voi reveni învingător.

Astă seară la Constanţa

Un interesant match amator

Constanţa-Bucureşti

Corpul II Armată patronează această reuniune iar beneficiul va fi donat Fondului de Inzestrare al Armatei

Astă seară, la Constanţa, în sala cinematografului Tranulis, începând dela orele 21 precis, se va desfăşura o mare reuniune amatoare, organizată de merituoasa asociaţie „Mielu Doculescu" din Capitală.

BENEFICIUL REUNIUNEI VA FI DONAT FONDULUI DE INZESTRARE AL ARMATEI

Reuniunea de astă seară se va desfăşura sub patronajul Corpului II Armată, iar beneficiul galei va fi donat Fondului de Inzestrare al Armatei.

Trebue să recunoaştem, gestul asociaţiei „Mielu Doculescu", merită toate laudele, el fiind demn de imitat.

UN INTERESANT MATCH AMATOR CONSTANŢA—BUCUREŞTI

Programul de astă seară este alcătuit cât se poate de bine, el cuprinzând matchuri la fel de echilibrate, între cei mai buni purtători ai „HERMINEI ALBE" din Constanţa şi Bucureşti. Reuniunea de astă seară poate fi socotită pe drept cuvânt, un match Constanţa—Bucureşti.

Luptele vor fi fără îndoială, dintre cele mai palpitante, combatanţii fiind elemente forate bune, fiecare având cunoştinţe suficiente în sportul cu mânuşi.

Prezenţa în programul galei, a excelenţilor amatori Ion Popa, campion naţional, Cioc Ion, Stroe Ion, Vânătoru Ion, C. Tudose, Dorian Gheorghiu — toţi campioni ai regiunei Dobrogea, apoi, V. Constantinescu-Martac, campion al regiunei Bucegi, Al. Constantinescu şi Gh. Enciu doi excelenţi semimijlocii, Toma Petre, Şt. Florescu etc., este o dovadă în plus că reuniunea va avea o reuşită deplină.

MIELU DOCULESCU, MARIN PLAEŞU ŞI JEAN MARINESCU — EX-CAMPIONI NAŢIONALI, IN EXHIBIŢIE

Programul amator de astă-seară va fi complectat cu 3 exhibiţii între campionii naţionali Mielu Doculescu, Marin Plăeşu şi Jean Marinescu.

IATA PROGRAMUL COMPLECT

Cioc Ion (C-ţa)—C. Stănescu (M. D.).

Stroe Ion (C-ţa) — Toader D-tru (M. D.).

Vânătoru Ion (C-ţa) —Toma Petre (M. D.).

C. Tudose (C-ţa) — Enciu Gh. (M. D.).

Dorian Gheorghiu (C-ţa) — V. C-tinescu-Martac (M. D.).

Ion Popa (C-ţa)—St. Florescu (M. D.).

MATCH EXIBIŢIE

Mielu Doculescu — Marin Plăeşu—Jean Marinescu.

MATCHURI SUPLIMENTARE

Al. Constantinescu (S. S.)—Niţă Panţuru (M. D.).

Andrei Ionescu (M. D.) — I. Marinescu (M. D.).

I. Stănescu (L.) — D-tru Badea (J. C.).

Inceputul unui sfârşit?

Peter Kane a cedat prin abandon unui adversar neconfirmat

Rankin a dominat tot timpul

Activitatea pugilistică în Anglia nu a murit şi reuniunile de specialitate se bucură de popularitatea din trecut. Dovada s'a făcut cu prilejul recent desfăşuratei întruniri dela Earl Court, care a obligat pe organizatori să ţină reuniunea cu casa închisă şi să lase pe dinafară o mulţime de pasionaţi ai sportului cu mănuşi.

In cursul acestei gale pugilistice, au fost două surprize, determinate de neaşteptatul sfârşit al matchurilor principale.

Astfel, întâlnirea dintre Norman Snow, campionul Angliei la categoria semi-mijlocie şi Arturo Danahar, nu a durat nici două reprize.

După un început, care a arătat pe campion în avantaj, Danahar greşind ţinta a lovit sub centură şi, în cursul reprizei secunde, arbitrul l-a descalificat pentru box neregulat.

A doua şi cea mai puţin scomptată surpriză a serii a fost cea provocată de înfrângerea lui Peter Kane, fost campion mondial la categoria muscă.

Deşi nu apăruse de timp îndelungat pe ring, se credea că Peter Kane u va avea prea mult de furcă cu Jackie Raukin. Spre surprinderea generală însă, acesta din urmă a impus tactica luptei chiar dela primul sunet al gongului şi întrecându-şi adversarul în viteză şi tehnică a silit pe Peter Kane să abandoneze în repriza a şaptea.

In cursul aceleiaşi reuniuni, s'au mai obţinut următoarele rezultate:

Benny Caplan a învins la puncte pe Dick Corbett, Billy Walker a obinut aceiaşi decizie asupra lui Kid aner şi Freddy Simpson a cedat la puncte lui Dave Crowley.

Comunicat F. R. Box

Comitetul federal F. R. Box, sesizându-se de neregulile privitoare la accesul publicului la reuniunea din 10 Februarie a. c., dela Circul „Royal", a delegat pe d. Barbu Berceanu, membru în comitetul federal, cu facerea unei anchete.

D-sa depunând acest raport, a fost sezizată Comisiunea de disciplină şi judecată, pentru a judeca acest caz, având-se în vedere concluziile raportului.

Campionatul olandez

La Amsterdam, Len Sanders şi-a apărat victorios, titlul de campion mijlociu al Olandei. Intr'un match de 15 reprize, deţinătorul titlului a dispus net la puncte de challenger-ul său Luc Van Dam.

5-Campionul mondial la semi-mijlocie

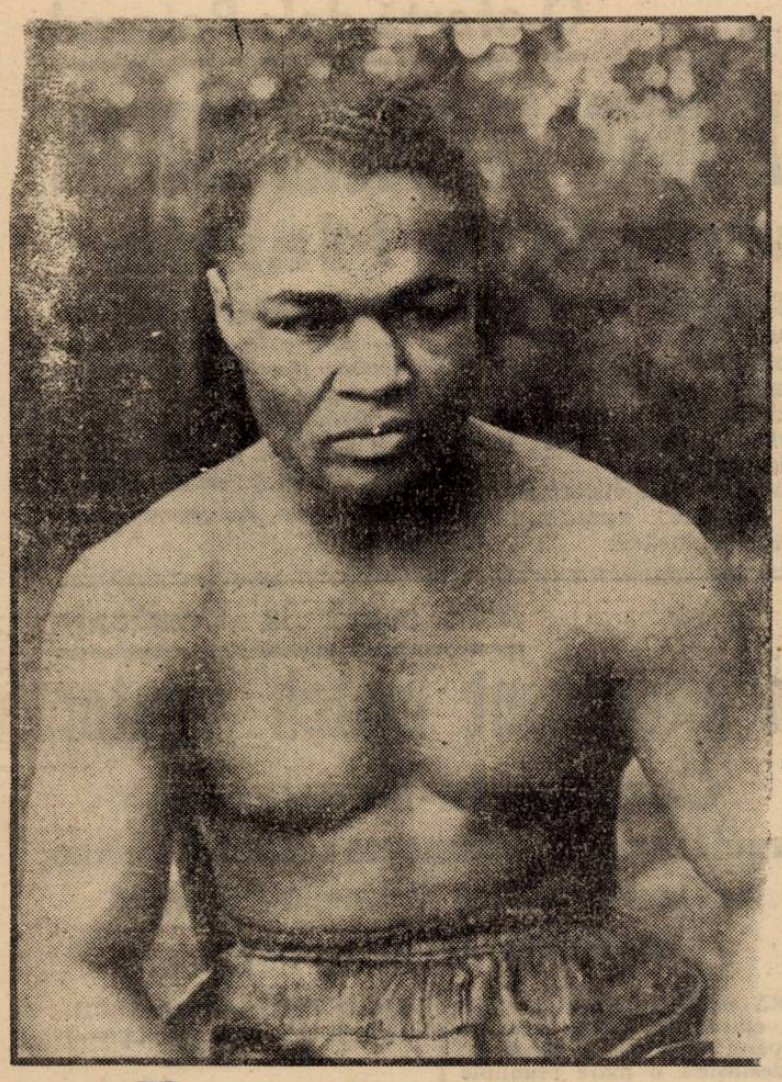

Henry Armstrong

Singurul om din istoria boxului care a deținut trei campionate mondiale în același timp, performanță obținută de Henry Armstrong într'o perioadă de 10 luni. El și-a însușit coroanele campionatelor la pană, la ușoară și la semi-mijlocie.

A abandonat de bună voie titlul la pană, recent a trecut diadema campionatului la ușoară lui Lou Ambers (prima sa înfrângere după 46 de victorii consecutive), dar mai păstrează încă titlul categoriei welter.

MATCHURILE LUI ARMSTRONG PENTRU TITLU

Titlul la pană—— Oct. 29, 1937 ——Petey Saron——K. O. 6 r.
Titlul la semi-mijlocie —— Mai 31, 1938——Barney Ross——c. 15 r.
Titlul la ușoară——Aug. 17, 1938——Lou Ambers——c. 15 r.
Titlul la semi-mijlocie —— —— Nov. 25, 1938 —— Ceferiano Garcia —— c. 15 r.
Titlul la semi-mijlocie —— Dec. 5, 1938 —— Al. Maufredo —— K. O. —— 3 r.
Titlul la semi-mijlocie —— Ian. 10, 1939—— Baby Arizmendi—— c. 10 r.
Titlul la semi-mijlocie —— Martie 4, 1939——Bobby Pacho—— K. O. 4 r.
Titlul la semi-mijlocie —— Martie 16, 1939 —— Lew Feldman —— K. O. 1 r.
Titlul la semi-mijlocie —— Martie 31, 1939 —— Davie Day —— K. O. 12 r.
Titlul la semi-mijlocie ——Mai 25, 1939 —— Ernie Roderick —— c. 15 r.
Titlul la ușoară —— August 22, 1939 —— Lou Ambers —— p. 15 r.

Venus este gata, numai Juventus așteaptă pe Micu din concentrare

36 de ore înainte de inaugurarea sezonului de football în Capitală

Incă o zi și sportivii bucureșteni vor asista la primele matchuri oficiale din acest an, matchuri care — din fericire — se vor disputa cuplate pe arena de pe Splaiu.

Și nu-i lipsit de interes acest cuplaj. Mai ales că pe program figurează și Venus și Ripensia, două echipe cu priză în massa spectatorilor.

Păcat însă, că Ripensia și AMEFA se prezintă insuficient antrenate, pentrucă în asemenea condițiuni nu-și vor putea apăra șansele, fiind în plenitudinea posibilităților lor. Și nu-i de vină decât timpul nefavorabil, care le-a împiedicat să se antreneze din vreme.

In schimb, Venus și Juventus, dar mai ales Venus, se prezintă foarte bine pregătite din toate punctele de vedere. De aceea au prima șansă în matchurile de mâine.

Amândouă echipele s'au fixat asupra formațiilor cu care vor reîncepe lupta diviționară.

Venus va alinia echipa — neconfirmată încă oficial — următoare :

David—Sfera, Negrescu—Demetrovici, Iuhas, Lupaș — Orza, Ploeșteanu, Humis, Bodola, Iordache.

Juventus are numai o problemă de rezolvat : aceea a halfului centru. Micu este așteptat să sosească astă seară, împreună cu Variassy.

Restul este cunoscut : Sadowsky—Dragomirescu, Tătar—Petrescu, ?, Bandrabur-Oană, Șinko, Naciu, Dunăreanu, Prassler.

*

Reamintim programul cuplajului :

Ora 13.45 : Juventus—Ripensia.

Ora 15.30 : Venus—AMEFA.

Football în Europa

ELVEȚIA

Duminică, în cadrul campionatului Diviziei Naționale, nu s'au disputat decât următoarele două partide :

Young-Boys—Chaux de Fonds 3-1.

Servette—Granges 0-0.

Celelalte jocuri au fost amânate.

FRANȚA

Pentru Cupa Simon, Duminică s'a disputat matchul :

Sochaux—St. Etienne 4-2.

Iar în campionat :

Cannes—Antibes 2-0.
Nimes—Toulouse 4-4.
Montpellier—Sète 1-1.
Bordeaux—Alès 3-1.

Restul paritdelor au fost amânate.

Pentru titlul continental la grea

Walter Neusel va înfrunta pe Max Schmeling

Matchul va avea loc la Berlin

După victoria asupra compatriotului său Wallner, Walter Neusel, actualul campion al Germaniei la categoria grea, a câștigat dreptul de a întâlni pe Max Schmeling, pentru titlul categoriei respective, pe care fostul campion mondial îl deține.

Promotorii germani sunt preocupați de chestiunea organizării acestui match care, în aceste momente ar corespunde punctului culminant al activității pugilistice de pe continent.

Tratativele începute în vederea ducerii la bun sfârșit a perfectării matchului par a fi îndreptate pe calea cea bună și optimiștii nu ezită să afișeze cea mai robustă încredere în ce privește semnarea contractelor.

In cazul când așteptările se vor confirma, matchul Neusel—Schmeling va forma vedeta reuniunei în care Adolf Heuser, campionul semigreu al Europei își va apăra șansa în fața tânărului său compatriot Kreitz, în care Germania își pune mari speranțe.

Mostert invitat în America

Atletul belgian va înfrunta pe Maeki, pe teren acoperit

BRUXELLES, 23.—Celebrul demifondist belgian Mostert, care se află actualmente la Stockholm, unde își desăvârșește forma, antrenându-se pe teren acoperit, a fost invitat în America de către A.A.A. (American Athletic Association).

Mostert a acceptat invitația și se va îmbarca zilele acestea, pentru a trece Atlanticul.

Federația americană intenționează să organizeze în cursul lunei Martie, câteva reuniuni pe teren acoperit, la care să ia parte cei mai apreciați demifondiști ai lumii.

Nu vor lipsi dela aceste întreceri nici finlandezul Maeki și nici americanul Cumingham.

Specialiștii sunt de părere că întâlnirea dintre Maeki, Mostert, Cumingham, Fenske, Venzke, etc., va furniza câteva noui recorduri mondiale.

In special, cursa de 2 mile este așteptată cu un viu interes, de amatorii atletismului american.

Echipa Elveției, pentru matchul cu Italia, a fost formată

ZÜRICH, 23. — In vederea matchului cu Italia din 3 Martie dela Milano, comitetul de selecție al federației elvețiene a format echipa Elveției după cum urmează:

BALLABIO (Grenchen) — Minelli, LEHMAN — SPRINGER (toți Grasshoppers), ANDREOLI (Lugano), BICHEL (Lausanne)—BICKEL (Grasshoppers), T. AGEGGLEN, MONUARD (ambii ervette), AMADO (Lugano), G. AEBI (Servette).

Rezerve: Huber (Grasshoppers), Steltzer (Grasshoppers), Buchoux (Servette), P. Aebi (Grenchen).

Rezerve: Huber (Grasshoppers), Steltzer (Grasshoppers), Buchoux (Servette), P. Aebi (Grenchen).

Oameni noui în formație sunt portarul Ballabio și mijlocașul Bichel.

Cine vor fi adversarii jucătorilor români în turneele de tennis din Italia

„Gazeta dello Sport", sosită eri în Capitală, publică lista completă a jucătorilor cari vor participa la turneele internaționale din Italia.

Ziarul italian anunță ca sigură prezența jucătorilor noștri Tănăsescu, Bădin. d-ra Berescu și d-na Wertheim.

Afară de ei vor participa următorii jucători :

GERMANIA : G. von Cramm.

BOEMIA-MORAVIA : Caska, Siba.

UNGARIA : Asboth. Gabory, d-rele Somoggi și Körmöczy.

IUGOSLAVI : Pallada, d-rele Kovac și Florian.

OLANDA : Hughan și d-na Conquerque.

Și bineînțeles toți jucătorii și toate jucătoarele din Italia.

După cum se vede, cu excepția francezilor toată elita tennisului continental își va da întâlnire pe courtsurile italiene. Jucătorii noștri deci vor avea o misiune extrem de dificilă, dar suntem convinși că înfruntarea unor asemenea adversari le va folosi enorm.

Grecia se pregătește pentru jocurile cu Egiptul

Athena. — *In vederea matchurilor cu Egipt dela 22 și 24 Martie (Alexandria și Cairo), federația elenă de football a selecționat următorii jucători :*

Portari : *Rimbas și Vellas.*

Fundași : *Gasparis, Malevris și Papadopoulos.*

Mijlocași : *Ghizoris, Vaghiakakos, Helmis, Kritikos, Kondulis. Maghiaras, Remundos.*

Inaintași : *Trontsos, Simeonidis, Maropoulos, Vazos Hadgistavridis, Vasiliu, Tsanetis, lKapsis și Damalas.*

Editura Societății Anonime „Universul", București, Str. Brezoianu No. 23—25 — România

Taxa poştală plătită în numerar conform aprobării dir. generale g. t. t. nr. 24.464/939

2 LEI

UNIVERSUL

8 PAGINI

53 - 1940

Redacţia şi Administraţia: Palatul „UNIVERSUL" str. Brezoianu 23—25. Telefon: Centrala 3.30.10; Redacţia 4.21.81. Redactor responsabil EUGEN DUMITRESCU

Proprietar: „Universul" S. A. Adm.-delegat: STELIAN POPESCU Inscris sub No. 167. Trib. Ilfov

Nr. 53. — Anul III BUCUREŞTI. — Luni 26 Februarie 1940

ABONAMENTE: Pentru grupări sportive 1000 lei anual

1 an LEI 500
6 luni LEI 270
3 luni LEI 150

Anunţând aceeaşi dinamică desfăşurare, aceleaşi emoţii şi eforturi intinse,

Campionatul naţional reîncepe astăzi

Cuplaj pe arena Venus

Bucureşti: **Venus—A.M.E.F.A.**, ter. Venus, ora 15,30.
Bucureşti: **Juventus—Ripensia**, ter. Venus, ora 13,45.
Galaţi: **Gloria C. F. R.—Rapid.**
Timişoara: **C.A.M.T.—Sp. Studenţesc.**
Cluj: **Victoria — Unirea Tricolor.**
Reşiţa: **U. D. R.—F. C. Carpaţi.**

(Toate matchurile din provincie încep la ora 15).

CLASAMENTUL

1. Rapid	11	6	3	2	31:15	15	(7)
2. Ripensia	11	5	3	3	19:16	13	(9)
3. C. A. M. T.	11	5	3	3	18:20	13	(9)
4. Sp. Studenţesc	11	4	5	2	25:19	13	(9)
5. Venus	11	6	1	4	29:13	13	(9)
6. Carpaţi	11	5	1	5	16:16	11	(11)
7. U. D. R.	11	3	5	3	17:20	11	(11)
8. A.M.E.F.A.	11	5	0	6	15:16	10	(12)
9. Unirea Tricolor	11	4	2	5	17:22	10	(12)
12. Gloria C. F. R.	11	4	1	6	12:29	9	(13)
11. Victoria	11	2	3	6	10:14	7	(15)
12. Juventus	11	1	5	5	15:24	7	(15)

Lucruri vechi dinainte de războiu la reînceperea campionatului naţional

Campionatul naţional reîncepe.

Triumfător, footballul reintră în regatul său de luptă şi pasiune.

Competiţia naţională va avea, desigur, aceeaşi desfăşurare dramatică.

Pentrucă nu poate fi altfel. Ea este oglindirea însuşirilor unui popor tânăr, viguros, a unui temperament, pe care nu-l pot stăpâni atât de uşor legile acceptate.

Dar aceasta nu trebue să constitue o scuză sau şi mai puţin o justificare.

Am dori ca atmosfera aceasta nouă, care tinde să se înscăuneze în footballul nostru, să o regăsim şi pe terenurile partidelor divizionare.

Vom reaminti aici câteva principii vechi.

Dinainte de războiu.

Victoria nu scuză mijloacele.

Este un lucru atât de mare acesta, încât nici până azi nu l-au înţeles jucătorii noştri.

Şi e atât de mare pentrucă cere eleganţă, caracter, sportivitate şi technică.

Numai un technician dublat de un atlet elegant în concepţii şi cu caracter sportiv poate juca în orice moment, leal.

Infracţiunea intenţionată este arma laşilor.

Jucătorul de footabll corect e un om curagios.

El are acest mare curaj de a accepta victoria adversarului ca un lucru cel puţin tot atât de normal ca şi propria lui victorie.

Da.

„Acest curaj" e foarte mare. Oamenii mici nu-l pot avea ori cât de bine ar juca football.

Să mai exprimăm odată nădejdea că vom întâlni pe terenurile de football aceste lucruri vechi.

Cari erau, din nefericire, rare şi înainte de războiu.

Ce-a fost anul trecut, la 27 August...

Prima etapă, şi anul trecut, în toamnă, a fost şi o primă durere. Firească, pentru câteva echipe. Cele învinse, desigur.

Şi ne aducem aminte — era la 27 August — că una din aceste echipe care a suferit, a fost Sp. Studenţesc. In primul match a jucat cu C.A.M.T., care debuta, şi a pierdut cu 3—2 (2—1), după ce înscrisese un goal în timp record: în secunda 30. Jocul însă, a fost de o factură slabă.

*

Tot în Bucureşti a debutat şi Gloria CFR, unul din cei doi promovaţi. Dar — de data aceasta — debutul a fost lamentabil. Gălăţenii nu numai că au pierdut cu 6—0 în faţa aRpidului, dar au oferit şi un joc minor. De categorie inferioară.

*

Aceeaşi factură modestă a prezentat-o şi matchul Unirea Tricolo—Victoria, disputat în Obor. Niciuna din echipe n'a reuşit să marcheze, făcând o reuşită demonstraţie de match nul.

*

Juventus şi-a văzut şi el speranţele spulberate. La Timişoara, Ripensia l-a învins cu 3—0, după un joc, aşa, ca la început de sezon.

*

A doua victorie în deplasare a reuşit-o Venus, şi încă la scor. Venus a câştigat la Arad asupra AMEFA-ei, cu 4—0. Victoria a fost întunecată oarecum de un accident suferit de Humis care n'a mai putut juca timp de 8 etape.

*

In sfârşit, la Baia Mare, Carpaţi şi-a concretizat o superioritate suficient de vizibilă dispunând de un U.D.R. nepregătit cu 2—0.

*

Aceasta a fost prima etapă a turului. Nu fără surprize.

Ce va aduce prima etapă a returului?...

Iată ceea ce-i foarte greu de anticipat.

Să avem răbdare însă, până deseară.

Football Football Football Football Football Football Football

Azi are loc inaugurarea returului campionatului districtual

Azi are loc inaugurarea sezonului de primăvară al campionatului districtual.

Deocamdată încep activitatea juniorii din seriile A şi C plus categoria I B cea mai încărcată în ceeace priveşte programul.

Atât în tabăra „mânjilor" cât şi a celorlalţi, se observă o vie agitaţie, provocată de evenimentul de azi.

Toate formaţiile combatante de astăzi au făcut — în măsura posibilităţilor pregătiri.

Câteva grupări -- din cele înstărite — au început pregătiri serioase încă acum o lună.

In cadrul categoriei I B partidele programate sunt în general echilibrate, avantajul terenului (veşnicul avantaj) având o mare importanţă.

Matchul AGER—Adesgo, programat pe terenul STB, a fost amânat.

METROPOLA — SOCEC LAFAYETTE, TEREN COLENTINA ORA 14.30

Leaderul întâlneşte pe codaş, căruia i-a înscris în toamnă nu mai puţin de 14 goaluri. La prima vedere. s'ar părea că librarii au un match uşor.

Totuşi, ţinând seama că Metropola joacă „acasă" vor trebui să facă eforturi pentru a reuşi să învingă.

Şi au nevoe de această victorie şi încă de alte multe pentru a se menţine în fruntea clasamentului. loc ocupat după lupte acerbe

Din declaraţiile unui conducător, rezultă c(librarii sunt decişi să nu precupeţească niciun efort, să facă toate sacrificiile posibile — atât conducătorii cât şi jucătorii — pentru a cuceri şefia seriei.

Astăzi, Socec aliniază următoarea formaţie! Paraschivescu, Sitaru, Teodorescu, Dobeş, Ghidriceanu, Harry, Iulius, Grecu, Berbeacă, Barbu, Radu.

Favoritul nostru este Socec Lafayette.

Cu conducerea matchului a fost însărcinat d. Mitran C.

METALOSPORT — A. S. C. A. M., TEREN VELODROM ORA 11

Metalurgiştii cari sunt la o mică diferenţă de leader, sunt decişi să înceapă sezonul — şi să-l continue — cu o victorie, care le va permite să se menţină mai departe pe poziţia actuală, depe care să poată înainta în cazul unui eventual eşec al leaderului.

Pregătirile făcute de Metalosport au adus echipa într'o formă din cele mai bune, care de se va menţine va prilejui satisfacţii viitoare celor interesaţi.

Unul din conducători ne-a declarat că înfrângerile suferite în toamnă, sunt socotite ca simple accidente — că sunt ferm hotărâţi să cucerească titlul.

In matchul de azi nu trebuesc neglijate şansele ASCAM-ului, o echipă de surprize.

Favorit rămâne Metalosport, care prezintă formaţia anunţată fără Andreescu şi Fănel Dumitrescu, cari nu sunt la punct cu antrenamentul.

Conduce d. Feher N.

A. C. S. A. — METALOGLOBUS, TEREN A.C.S.A. ORA 15

Este matchul cel mai echilibrat, căci actualmente echipele sunt de forţe egale.

Comunalii întrebuinţează în matchul de azi câţiva jucători tineri.

Metaloglobus, care în toamnă a fost într'o serie neagră — ţine să se reabiliteze cu orice preţ, şi deaceea sunt hotărâţi să învingă astăzi, în ciuda faptului că sunt desavantajaţi de teren

Pronosticul nostru este un match nul. Conduce d. Weber L.

MILITARI — S. E. T., TEREN MILITARI ORA 14.45

Se întâlnesc două formaţii cu acelaş stil de joc, adică bazate mai mult pe elan

Suburbanii sunt favoriţii matchului. Căci beneficiază de avantajul terenului, un avantaj mai totdeauna favorabil militarilor.

D. Cociuc L. va conduce ostilităţile.

IN TABARA JUNIORILOR

In cadrul seriei A, leaderul Olympia nu va avea prea mult de furcă cu d. Dârlău. Singurul match echilibrat, care poate aduce şi o oarecare modificare clasamentului este acela dintre Socec şi F. C Rapid.

In seria C, cam aceiaş situaţie ca şi în prima serie. Leaderul susţine un match uşor în campania lui Standard.

Universul şi ACSA vor da o luptă crâncenă pentru cucerirea victoriei, iar A. S. Distribuţia va trebui să înfrunte asaltul unui adversar puternic adică pe al Turdei.

Iată programul matchurilor de juniori :

SERIA A

Socec-Rapid, teren Colentina ora 13 arb. Farkas. Favorit Rapid.

Ion Dârlău-Olympia, teren Macabi ora 10, arb. Muscan. Favorit Olympia.

Colentina - Monitorul Oficial. teren Colentina, ora 11, arb. Cristescu Marin Favorit Monitorul Oficial.

Metropola-Gloria, teren S.T.B. ora 9, arb. Mircea Dumitrescu Favorit Metropola.

Militari-Adesgo, teren Militari ora 13. arb. Marcus Hermann. Favorit Militari.

SERIA C.

Distribuţia-Turda, teren Biruinţa ora 11. arb. Gh. Dumitru. Favorit Distribuţia.

SuterColţea, teren Colentina, ora 9 arb. Schwartz Vasile. Favorit Suter.

Sp. Muncitoresc-Leonida, teren Stadion, ora 11. arb. Căpitan Ion. Favorit Leonida.

Universul-ACSA, teren Turda ora 9 arb. Dumitrescu. Favorit Universul

Standard-Unirea Tricolor, teren Stadion ora 9. arb. Ionescu Jean. Favorit Unirea.

Incepe campionatul!

Invitaţie la frumos

Astăzi se reîncepe campionatul. Un campionat care va fi înainte de toate o adevărată luptă. Clasamentul ne-o dovedeşte! In primul rând, lupta pentru întâiul loc va fi foarte strânsă, iar în al doilea rând, asaltul pe care-l vor da echipele de la periferia clasamentului de teama retrogradării, va fi, credem, formidabil. Prin urmare luptă, nu glumă, iată ce va fi campionatul care se reîncepe.

Am în faţă scrisoarea atât de luminoasă a d-lui general Gabriel Marinescu, pe care a adresat-o prin „Buletinul arbitrilor", conducătorilor de grupări. A insista asupra actualităţii ei este fără îndoială, zadarnic. Şeful foot-ball-ului a turnat în slove adevăruri de care nimeni nu se îndoieşte. Concluzia este categorică: nici o faptă fără plată. Scurt! Milităreşte! Avertismentul este cât se poate de clar. Ori ce comentarii sunt de prisos.

Noi, cei de la această tribună a sportului românesc, am scris întotdeauna în aceiaşi direcţie şi am condamnat fără cruţare pe toţi acei care nu ştiu să-şi înfrâneze nervii. Sportul presupune înainte de toate o disciplină şi o luptă demnă, frumoasă! Şi dacă d. preşedinte al F. R F. A. şi-a spus cuvântul în calitate de şef, noi rugăm pe toţi acesti purtători ai numelui de sportsman în calitate de prieteni să fie la înălţimea misiunei lor. Să lase toate patimile la vestiar şi să păşească în arenă demni şi mândri de ei înşuşi. Să ştie că înainte de toate spectatorii care vin la teren, nu vin să vadă scandaluri şi oameni scoşi pe targă. Ci vin să vadă un spectacol bun şi frumos. Nimic altceva.

Dar acest apel scos din suflet nu se îndreaptă numai către jucători, căci nu numai ei sunt întotdeauna adevăraţii vinovaţi. De multe ori şi spectatorii (să ne ierte stimaţii noştri cetitori), iau parte activă la scandaluri, aţâţând partidele adverse. Rugăm pe toată lumea — jucători şi spectatori — să fie în nota sportivităţii. Nimic mai mult. Şi atunci forurile conducătoare nu vor mai avea grija sancţiunilor, jucătorii nu vor mai sta sub teroarea celor ce vor veni, iar tărgile vor ieşi din funcţiune. Se vor termina şi cu procesele nesfârşite, morala sportului devenind adevărata stăpână.

Şi credem că dacă fiecare îşi va revizui conştiinţa şi va face apel numai la puţină bună voinţă, sportu nu va avea decât de câştigat... Aceasta, atât pentru jucători cât şi pentru spectatori.

Dan Băltenu

Inainte de a trece examenul de azi Ripensia a trecut unul la Scoala Naţională de Antrenori

Ieri după amiazi s'a ţinut la F. R. F. A. examenul de foot-ball. Directorul şcoalei de antrenori, d. Virgil Economu, şi-a verificat pentru ultima oară elevii în domeniul teoretic. Pentrucă în curând viitorii antrenori vor trece acolo, unde vor activa toată viaţa : pe teren.

Ultimul examen teoretic. Severitatea a fost mai mare, iar materia de examen mai vastă. A fost mai de grabă o recapitulare a întregului complex de probleme, cari formează cursul de football teoretic.

Răspunsurile au arătat încă odată că preciziunea şi imaginaţia sunt însuşirile cele mai importante ale elevilor antrenori

A DAT EXAMEN ŞI RIPENSIA

De data aceasta cadrul în care s'a ţinut examenul nu a mai fost acea odaie strictă şi sobră. Deşi aprecierea răspunsurilor a fost făcută cu cea mai mare rezervă, ele însile fiind mult mai grele ca de obicetu

Pentrucă la examen au asistat şi jucătorii Ripensiei. Inainte de a da examenul de azi din Splaiu, Ripensia a trecut un sumar examen la şcoala naţională de antrenori.

Cei 12 jucători împreună cu Buerger au ascultat şi au răspuns — nu toţi fireşte — la unele întrebări destul de dificile.

Au rămas toţi impresionaţi. Taenzer, rutinatul şi blazatul internaţional la fel cu Jifcovici şi Andreescu, juniori cari mai au încă trac în matchurile mai mari.

ATENŢIE LA MARCU....

Inainte însă de a da examen — expresia este totuşi arbitrară -- linia de atac a timişorenilor e ascultat o foarte interesantă şi utilă lecţie a fostului ripensist Wetzer.

Idolul fiecărui jucător timişorean a vorbit actualilor jucători ai Ripensiei despre modul cum trebue să joace un înaintaş centru modern. Indiscutabil, el s'a adresat în primul rând lui Marcu, căruia i-a reproşat faptul că stă pe teren cu spatele la poarta adversă.

După atenţia cu care realizatorul nr. 1 al Ripensiei a ascultat lecţia lui Wetzer, este de presupus că astăzi va fi un mare pericol pentru poarta lui Juventus şi şansele lui de a-l întrece pe Sportul Studenţesc.

Iată, desigur, o iniţiativă mai mult decât interesantă, care ar trebui continuată Nu ar fi deloc rău ca de fiecare dată când vin la Bucureşti, echipele provinciale să facă o ecurtă călătorie de studii la Şcoala Naţională de Antrenori.

Este o călătorie utilă pentru toată lumea. Chiar şi pentru noi spectatorii.

DELA DISTRICTUL DE FOOTBALL BUCUREŞTI

COMUNICAT

Terenul S.T.B., devenind impracticabil, jocurile programate azi Duminică, 25 Februarie a. c., se amână pentru ziua de Marţi 27 Febr. a. c., pe terenul Ind. Iutei şi anume :

Metropola—Gloria jun. ora 9.
A.G.E.R.—Adesgo, ora 11.

D-nii arbitrii delegaţi sunt rugaţi a lua cunoştinţă.

Preşedinte,
maior dr. *Gh. Brezeanu*

SPECTACOLE

Teatre

OPERA: mat.: Hansel şi Gretel şi Noapte furtunoasă; seara: Balul mascat
NAŢIONAL: mat.: O scrisoare pierdută; seara: D. şi d-na Dodsworth
STUDIO: Să divorţăm; seara: Fata dela mansardă
REGINA MARIA: Nuca de Cocoş; seara: Părinţii teribili
SARINDAR 3: D-şoara Butterfly; 6: Calul năzdrăvan; 9: D-şoara Butterfly
MUNCA ŞI VOE BUNA: mat.: Dănilă Prepeleac; seara: Vreau să muncesc.
COMOEDIA: Taifun; Două palme; Taifun
SAVOY: mat.: Premieră; seara: Fiorette şi Patapon
ALHAMBRA: Premieră: Alhambra în floare
LIGA CULTURALA: mat.: Prometeu; seara: Sacontala
ALHAMBRA BABY (Pas. Comoedia): Alhambra Cocktail
TEATRUL ATELIER (11 Iunie 23): Şezătoarea iernii; Spre unirea mare; Noua Constituţie

Cinematografe

SCALA: Copilaşul Domnişoarei şi jurnal Paramount.
ARO: Femei şi jurnal O.N.C.
CAPITOL: Viaţa e un joc şi jurnal Fox şi U. F. A.
TRIANON: 13 Scaune, jurnal Paramount şi românesc
CARLTON: Fugara şi jurnal Fox
REGAL: „Nu sunt criminal" şi jurnal Paramount
SELECT: Cavalcada fantastică
FEMINA: Ultima noapte
A.R.P.A.: Comoara din insula piraţilor, partea I-a.
PALAS BULEVARD: Tarzan în exil şi Domnul şi d-na detectiv.
ROXY: Prizonierele destinului, jurnal Ufa şi Fox
ELISÉE: Vestul sălbatec, jurnal Paramount şi românesc.
FORUM: Carnavalul Alb şi Andy Hardy Cowboy.
OMNIA: Jesse James Brigandul şi Femei în Alb
RIALTO: Serenada primăverii şi Viaţă fără griji.
AIDA: Oraşul blestemaţilor şi Lordul Jeff
AMERICAN: Plăcerea nebunilor şi Prietena noastră moartea
BIZANTIN: Albă ca zăpada şi Femeia diabolică
BARCELONA: Oameni de mâine şi Valetul şi Contesa.
COTROCENI: Cei trei Muschetari, Crima din linia Maginot şi jurnal
CARMEN: Jesse James (Brigandul) şi A noastră este noaptea
DICHIU: Cei trei muşchetari şi Câinele din Baskervilles
DIANA: Stan şi Bran Eroi fără voe şi Parada nebunilor
DACIA: O fată bătrână şi Katerina cea mică
EDISON: Uraganul, Stan şi Bran eroi şi trupa Georgescu-Iaşi.
FLORIDA: Paradisul pierdut şi Aloma.
FRANKLIN: Cazacii şi Paradisul îndrăgostiţilor.
GLORIA: O fată căzută din cer, Olimpiada sovietică 1939 şi jurnal
GRAND: O fetiţă delicioasă şi Taina ocnaşului.
ILEANA: Diavolii roşii, operă complectă
IZBANDA: Drapelul şi Linia Siegfried
LIA: O noapte de pomină şi Iluzii
LUCIFER: Union Pacific şi Ţiganii
LIZEANU: Parada tinereţii, Stan şi Bran în Fra Diavolo.
MARNA: Pumnul de fier; Adio Mister Chips şi Trupa de reviste Titi Mihăilescu.
MARCONI: Se aprind făcliile, Miss Catastrofa, jurnal, trupa de reviste şi comedii D'Avol.
MILANO: Ţiganii şi Un înger de fată.
MIORIŢA: Antanta cordială şi jurnal.
MODEL: Bengali şi Bulu (Tigrul alb).
NERO: Ea şi El şi Te'nvăţ eu minte
NONI: De aş fi rege. Tura zeiţa junglei.
NISSA: N'am să te uit niciodată şi Părinţii de azi.
ODEON: Când felinarele se sting şi Evadatul din Alcatraz.
PACHE: Cântecul eroilor, Lordul Jeff şi jurnal Fox.
PAX: Penitenciarul şi Vacanţă.
PARIS: Cei trei Muschetari şi Oameni de sacrificiu.
RAHOVA: Antanta cordială şi 2 complectări colorate.
REX: Aventurile celor trei muschetari (operă completă).
SPLENDID: Sclavii vieţii şi Maharadjahul din Horivoud.
TOMIS: Antanta cordială; Imblânzitorul de lei şi jurnal Fox
TRIUMF: Jertfa supremă şi Fată bătrână.
UNIREA: Câinele din Baskervilles şi Poveste tristă.
UNIC: O noapte de pomină şi Iluzii
VOLTA BUZEŞTI: Vladia Korsakov şi Insula văduvelor.
VENUS: Shirley salvează America; Drumul spre frontieră şi Flota Britanică.
OLGA: Paradisul pierdut şi Ea sunt legea.
VERGU: Cei 7 eroi şi Fraţii Ritz şomeri.

Football football football football

Pe Splaiu, la ora 13.45

Juventus-Ripensia şi Venus A. M. E. F. A.

inaugurează azi returul campionatului

național în Capitală

Dobay joacă fundaș stânga

In Capitală, reluarea campionatului naţional programează două matchuri interesante. Cu atât mai interesante cu cât sunt prezentate în program cuplat.

Pe stadionul din Splaiu se întâlnesc Ripensia cu Juventus şi Venus cu A.M.E.F.A.

In această ordine, care este evident răsturnată. Pentrucă de data aceasta matchul vedetă este mai puţin interesant decât partida de deschidere.

RIPENSIA JOACA CU DOBAY FUNDAŞ...

In această etapă de debut, Timişoara are un rol hotăritor. Cele două echipe din Timişoara, C.A.M.T. şi Ripensia pot reface sau distruge lupta dintre Juventus şi Sportul Studenţesc, care se anunţă unui din punctele cele mai dramatice ale campionatului de primăvară.

Pentru acest match, bucureştenii s'au pregătit intens. Timişorenii, din cauza unui climat nefavorabil, mai puţin.

Echipele aşteaptă însă cu egală încredere matchul de azi.

Juventus şi-a alcătuit echipa. Singurul punct nesigur: centrul half.

Va juca Micu sau Variassy. Acela din ei care va putea fi azi prezent în Capitală.

Ripensia a venit încă de ieri dimineaţă.

Singura notă de senzaţional a formaţiei: linia de fundaşi, în care va juca Dobay şi Oprean.

Fosta aripă stângă a echipei naţionale a jucat în acest post şi anul trecut şi s'a dovedit acelaşi om de bază ca şi în postul, care i-a adus gloria.

FORMAŢIILE

Cele două echipe vor alinia următoarele formaţii:

RIPENSIA: Pavlovici, Oprean, Dobay; Simatoc, Kotormanyi, Lazăr; Haass, Andreescu, Marcu, Jifcovici, Taenzer.

JUVENTUS: Sadowsky, Tătar, Dragomirescu; Petrescu, Micu (Variassy), Bandrabur; Oană, Şinco, Nachu, Prassler, Dunăreanu.

Venus este favoritul matchului, incontestabil. Dar pentru aceasta, va trebui să joace serios.

Şi de la început până la sfârşit.

Pentru un motiv destul de puternic. A.M.E.F.A. este una din acele echipe care nu pierd deloc uşor.

Antrenorii s'au fixat asupra următoarelor echipe.

ECHIPELE

VENUS: David, Sfera, Negresou; Demetrovici, Iuhasz, Lupaş; Orza, Ploeşteanu, Humis, Bodola, Iordache.

A.M.E.F.A.: Gerold, Slivaţ, Lucian; Szurgy, Szabo, Szaniszlo II; Pataky, Leb, Pinter, Reinhardt II, Bătrân.

VENUS

poate reedita total performanţa de la 18 Februarie

Al doilea match al programului este interesant numai pentru faptul că joacă Venus.

Negrii au făcut săptămâna trecută o impresie excelentă, în matchul cu Tricolor-Ploeşti.

Jucătorii s'au mişcat uşor, n'au prezentat nicio scădere tehnică şi toată lumea a fost de acord că în echipa de atunci au fost câţiva jucători în formă mare. „No. 1: Iuhasz".

Despre echipa orădeană nu se poate spune însă acelaş lucru.

O formaţie masivă, A.M.E.F.A. s'a arătat întotdeauna că se pune foarte greu pe picioare. Cu atât mai greu acum, cu cât nu a putut să facă antrenament.

Totul ar pleda deci spre o victorie facilă a Venusului.

Şi nimeni nu ar putea să conteste aceasta, dacă matchul se juca pe un teren normal.

Se va juca însă mai mult ca sigur pe un teren moale şi atunci A.M.E.F.A. va putea să acopere parţial marea diferenţă atletică prin masivitatea ei.

Dobra a primit un ajutor medical de 8.000 lei

In cursul acestei săptămâni, comisiunea centrală sanitară a avizat favorabil pentru acordarea unui ajutor medical de lei 8000 jucătorului Dobra, mijlocaşul centru al grupării F. C. Ploeşti.

După cum se ştie, Dobra a fost rănit la genunchiu într'un joc de campionat şi a trebuit să fie operat la Budapesta de dr. Molnar.

Un ajutor cu totul meritat deci.

Bindea nu ar fi putut juca azi dacă...

Ştiaţi că Bindea nu putea juca azi?

Pentrucă trebuia să plătească o datorie pe care o avea la Ripensia şi n'o plătise.

Intervenţia d-lui general Gabriel Marinescu a lămurit însă lucrurile.

Bindea va plăti în patru rate lunare şi va juca azi.

Ceea ce are o foarte mare importanţă pentru C. A. M. T.

NEVRARGYL
Dr. BOUSQUET
CALMEAZĂ IMEDIAT DURERILE DE CAP ŞI ORI CE NEVRALGII
In cutii a 3 tablete şi a 20 de tablete

VIITOARELE 3 ETAPE...

3 MARTIE

BUCUREŞTI: Sp. Studenţesc—Juventus.
BUCUREŞTI: Venus—Victoria.
BUCUREŞTI: Rapid—U. D. R.
BAIA MARE: F. C. Carpaţi—Unirea Tr.
ARAD: A.M.E.F.A.—C.A.M.T.
TIMIŞOARA: Ripensia—Gloria C. F. R.

10 MARTIE

BUCUREŞTI: Unirea Tr.—Rapid.
BUCUREŞTI: Juventus—A.M.E.F.A.
GALAŢI: Gloria C. F. R.—Sp. Studenţesc.
TIMIŞOARA: C.A.M.T.—Venus.
CLUJ: Victoria—F. C. Carpaţi.
REŞIŢA: U. D. R.—Ripensia.

17 MARTIE

Cupa României.

24 MARTIE

BUCUREŞTI: Venus—Juventus.
BUCUREŞTI: Sp. Studenţesc U. D. R.
BUCUREŞTI: Rapid—F. C. Carpaţi.
TIMIŞOARA: Ripensia—Unirea Tr.
TIMIŞOARA: C.A.M.T.—Victoria.
ARAD: A.M.E.F.A.—Gloria C. F. R.

Ordinea de zi

a adunării generale a federaţiei de football

Azi, la ora 9, se întruneşte adunarea generală a federaţiei de foot-ball.

Adunarea se va întruni în sala de festivităţi a căminului studenţesc „Regele Carol II" din str. Matei Voevod No. 77.

Dăm mai jos ordinea de zi:

1.— Apelul grupărilor şi delegaţilor lor.

2.— Alegerea a doui verificatori ai procesului verbal al adunării generale.

3.— Citirea şi aprobarea procesului verbal al adunării generale din 19 Februarie 1939.

4.— Raportul general de activitate pe anul sportiv 1938—939.

5.— Raportul financiar al cenzorilor pe anul sportiv 1938 — 1939.

6.— Descărcarea comitetului şi a Biroului Federal de gestiunea sportivă, administrativă şi materială avută pe exerciţiul anului 1938—1939.

7.— Aprobarea bugetului pe anul 1939—1940.

8. — Modificarea statutelor art. 21, 22, 23, 25 şi 44.

9.— Completarea locurilor vacante în Comitetul Federal.

10.— Alegerea cenzorilor.

Adunarea generală F.R.F.A.

In câteva numere precedente ,ne-am expus punctul de vedere asupra sistemului de retrogradare a echipelor bucureştene.

Am fost, credem, clari şi drepţi în cererea noastră, pe care o adresăm din nou adunării generale F.R.F.A. de astăzi.

Să se revină asupra hotărîrii în ce priveşte retrogradarea echipelor din Bucureşti.

Pentrucă nu-i sportiv, nu-i drept, nu-i logic.

Schimbările

din Comisiunile Centrale F.R.F.A.

C.C.N. un complet de mari garanţii

După cum s'a anunţat la timp, d. general Gabriel Marinescu, preşedintele federaţiei de football a numit noui preşedinţi ai comisiunilor centrale. Membrii comisiunilor vor fi numiţi de noul comitet federal, care va fi ales în adunarea generală de azi.

Până la şedinţa comitetului federal, în culisele F. R. F. A. au circulat diferite nume în legătură cu compunerea comisiunilor centrale.

Dăm şi noi o versiune — sperăm că cea care va fi confirmată.

COMISIUNEA SUPERIOARA DE APEL

D. N. Eliescu, preşedintele consiliului legislativ este preşedintele C. S. A. Această comisiune, una din cele mai apreciate ale F. R. F. A., va rămâne aproape asa cum a fost anul trecut. Singura modificare este revenirea d-lui Schileru în locul d-lui Batter, trecut la C. C. N.

COMISIUNEA CENTRALA A ARBITRILOR

D. Denis Xifando a rămas la conducerea corpului arbitrilor. De cine va fi secondat în greaua d-sale misiune, e dificil de anticipat.

Sunt două versiuni: că actualii membri ar rămâne toţi sau că vor fi numiţi alţii.

Impresia noastră este că factorii în drept nu s'au hotărît încă pentru una din cele două alternative.

COMISIUNEA CUPEI ROMANIEI

Preşedinte a fost reconfirmat d. ing. N. Codreanu. Şi e mai mult decât probabil că membrii vechi vor rămâne în mare majoritate.

COMISIUNEA CAMPIONATULUI NAŢIONAL

Şi-a schimbat preşedintele şi îşi va schimba şi membrii.

Preşedinte a fost numit d. dr. Virgil Stelea. D-sa nu este un nume nou pentru sportivii români: a fost preşedintele acestei comisii acum doi ani, când campionatul naţional a fost organizat în condiţiuni optime, a fost preşedinte al comisiunii centrale financiare şi mai ales, a condus un turneu al echipei naţionale în Orient, turneu soldat cu rezultate excelente, atât din punct de vedere sportiv, cât şi material.

Membrii comisiunii vor fi d-nii: dr. Puiu Stroescu, vice-preşedinte, inginer Ştefan Ionescu, inginer Iulian Pop şi judecător Batter.

Pentru cine cunoaşte federaţia de football, comisiunea de mai sus reprezintă maximum de garanţii de seriozitate şi probitate. Suntem siguri că grupările vor fi primele care să-şi dea seama de competenţa comisiunii ce le conduce

Football football Football Football

„Un nou club românesc la Timişoara"

Ripensia, reorganizată complet, cu mentalitate şi idealuri noui, a devenit una din grupările puternice ale footballului nostru

Ripensia. E timpul să vorbim rea timişoreană a început o existen alte idealuri.

In ultima vreme Ripensia era sia a devenit o grupare de mare pensia are acum fonduri şi-a plătit

TREI COMISII...

La 13 Septembrie s'au întrunit comitetul şi toţi membrii grupării pentru a soluţiona situaţia disperată, în care se afla aceasta.

Nu e un secret. O politică nesănătoasă adusese gruparea într'o situaţie nefericită, care putea determina ruina şi poate moartea ei.

Reacţiunea a fost însă puternică. Ripensia s'a ridicat şi a devenit acolo la graniţă, un club în care sportul românesc poate avea încredere

In mod practic iată ceea ce s'a realizat.

S'au grupat în jurul clubului o serie de personalităţi din viaţa publică a Timişoarei şi au fost lăsaţi unii oameni, cari arătaseră că nu mai pot rămâne. Aceşti oameni noui cu forţe şi posibilităţi vaste au alcătuit trei comisii distincte, cu misiune bine precizată, fiecare. Sunt:

1. COMISIA DE ORGANIZARE şi propagandă, în frunte cu d. col. Antno, Boboiceanu, E. Radosavlovici şi alţii.

2. COMISIA FINANCIARA care are ca membri pe domnii administratori financiari E. Petrovici şi Tr. Mircu şi d-nii E Berger şi Teodorovici.

de noua Ripensie. Pentrucă grupată nouă, cu o mentalitate nouă şi

„enigma Timişoarei". Acum Ripenforţă. Complet reorganizată, Rijucătorii şi poate privi înainte.

In jurul acestora mai sunt încă alţii, destul de mulţi gata oricând să ajute gruparea.

3. COMISIA TECHNICA compusă din domnii dr. Todan, dr. Păuţă, D. Magdaş, ing. Balazs şi Lucaci.

RIPENSIA DEVINE O GRUPARE ROMANEASCA

In această nouă orientare a Ripensiei există un fapt excepţional de important.

Ripensia va evolua astfel ca să devină o grupare românească. Ea va căuta să promoveze cât mai mulţi tineri de origine românească.

„Nu este deloc exclus ca în campionatul viitor să prezentăm o echipă cu un singur minoritar..." spunea un conducător al timişorenilor.

Noua Ripensie a adoptat o mentalitate diametral opusă... Iată un lucru uluitor

O ATENTIE DEOSEBITA PENTRU JUNIORI...

Echipa Ripensiei a putut rezista în cele mai critice momente numai graţie juniorilor introduşi în formaţie, cari au corespuns total încrederii puse în ei.

Rezultatele excepţionale ale echipei acestea tinere au determinat noua conducere să acorde cea mai mare atenţie jucătorilor tineri şi mai ales echipei de juniori.

O comisie formată din domnii Constantinescu şi Ignăţel va avea grije ca Ripensia să posede întotdeauna o echipă de juniori talentaţi, care să poată fi oricând o rezervă echipei prime.

. . . .

Aceasta este Ripensia Nouă. Cu scopul şi organizarea ei. Sportivii români nu pot privi decât cu simpatie „noul club românesc" din Banat.

Câteva... intimităţi

RIPENSIA a rămas surprinsă când a aflat că joacă Duminică.-C.A.M.T. l-a pierdut pe Szölös şi are terenul îngheţat.- A.M.E.F.A. era cât p'aci să forfaiteze! JUVENTUS încă il mai aşteaptă pe Micu...

Mulţi au crezut că începe fi amânată din cauza timpul speciale, care stăpâneşte intr

rea returului divizionar A va ui defavorabil şi a situaţiei eaga lume.

S'au înşelat însă, căci F.R.F.A. a respins toate cererile de amânare înaintate de câteva grupări şi a precizat odată în plus că returul începe în orice condiţiuni la data iniţial fixată, adică astăzi.

*

Ceea ce-i mai interesant însă, il constitue faptul că au fost grupări — din cele care începuseră târziu antrenamentele — care au crezută că jocurile au şi fost amânate.

De pildă, Ripensia, când a aflat Joi seară că totuşi va juca Duminică, conducătorii săi au rămas foarte surprinşi...

*

AMEFA însă, a fost într'o situaţie mai gravă. Nu pentrucă era neantrenată, ci pentrucă n'avea jucători. Cei mai mulţi erau concentraţi.

Şi cât p'aci să anunţe forfait-ul!

Noroc că îngerul păzitor al arădenilor a intervenit oportun. Baronul Neumann a scos AMEFA dela impas.

Şi arădenii au deplasat efectivul complet la Bucu-

*

CAMT a avut şi are dificultăţi. De jucători şi... teren.

Dintre concentraţi, unul singur este în provincie (la Braşov): Ianossy care nu va juca. Iar alt jucător, Szölös, a plecat în Ungaria cu maică-sa.

Incolo, vor juca elementele obicinuite.

Cu terenul însă, va fi mai greu. Este îngheţat şi pe el se va juca matchul de astăzi. Şi Vineri spre Sâmbătă mai era şi —19°...

*

Dintre bucureşteni, doar Juventus — mereu el!.... — işi mai pune probleme.

Il aşteaptă pe Micu pentru a lichida şi titularul postului de half centru. Micu era aşteptat aseară.

Dar nu-i numai el soluţia. In lipsa lui urmează să joace half centru Variassy sau Tătar.

D. Vasile Popescu, noul preşedinte al secţiei de football a Victoriei

Am avut ocazia să discutăm aseară cu d. Pauer, reprezentantul grupării clujene Victoria, care ne-a comunicat câteva noutăţi cu deosebire interesante dela clubul d-sale.

D. VASILE POPESCU, PREŞEDINTE AL SECTIEI DE FOOTBALL

Clubul clujean şi-a ales vara trecută un nou comitet de conducere, format din personalităţi de vază ale oraşului.

Din nefericire, majoritatea d-lor membri ai conducerii erau prea ocupaţi pentru a mai avea timp pentru club şi natural, echipa nu mergea tocmai bine.

Pentru a se remedia această stare de lucruri, a fost căutat unul din membrii conducerii care să se ocupe efectiv de secţia de foot-ball şi să-şi asume răspunderea ei.

Alegerea a căzut asupra d-lui Vasile Popescu, funcţionar în ministerul de interne. D. Popescu a fost reprezentantul Victoriei la Bucureşti în timpul cât secţia a fost condusă de d. Cojocaru, remarcându-se prin munca depusă.

E deci de prevăzut că activitatea d-sale în calitate de preşedinte al secţiei de foot-ball va fi cum nu se poate mai fructuoasă.

D. Gh. Ungureanu, noul preşedinte al grupării Imprimeria Capitalei

Cu ocazia adunării generale a grupării Imprimeria Capitalei d Gh. Ungureanu a fost ales preşedinte al grupării. Comitetul grupării compunându-se din d-nii vice preşedinţi Liviu Roşianu şi Petre Teodorescu.

Membrii: Dulgheru Gh., Nivu Constantinescu, Ioan Lăzărescu I, I. Lăzărescu II, Raul Sitaru.

Casier: Florea Gheorghe.

Secretar: Petre Tonciulescu.

Delegat Federal: I. Vasiliu.

Cenzori: Samson H., Nistor Neculae, Ioan Georgescu.

Supleanţi: Calutiu Romulus şi Păunescu Petre.

STOP...

● UN ZIAR suedez anunţă că în cursul lunei Martie se va juca un match Suedia—Italia în Suedia, în scop de binefacere.

Ne îndoim...

Sporturi de iarnă

Concursurile străjereşti ale regiunii Bucegi s'au bucurat de un frumos succes

Viitorii patinatori au multă bună voinţă dar... puţine cunoştinţe

Perechea Huber-Eichler, demonstrând subtilităţile patinajului artistic

Patinoarul artificial Oteteleşeanu a servit ieri dimineaţă, drept teatru de operaţiuni al disputelor străjereşti.

Competiţiunile de patinaj-alergări şi patinaj-figuri au atras destui concurenţi. S'a observat o bună tendinţă a tinerilor de a se apropia de un sport nu îndeajuns de susţinut la noi.

Elevii de liceu, componenţi ai numeroaselor stoluri din Capitală au răspuns în număr mare apelului lansat şi au dat reuniunei un colorit neobişnuit.

Intrecerile, atât la patinajul artistic cât şi la cel de viteză au avut darul să stârnească o emulaţie de interes potenţat şi să ridice galeria în picioare

ORGANIZAREA

Reuşită din toate punctele de vedere şi datorită străduinţelor d-nei profesoare Belizarie şi a d-lor: căp. Eugen Popescu, prof. Popescu-Judeţ şi prof. Tănăsescu, organizarea competiţiunilor regionale străjereşti au fost la înălţimea evenimentului.

Concursurile au însemnat un bun prilej de recreiere a celor a căror unică datorie este şcoala şi, pe alocuri am avut de remarcat unele talente în formaţie.

PARTICIPANŢII

Unii tineri, alţii cu tendinţe de a concura pe seniori, participanţii la concursurile de ieri au difuzat multă bunăvoinţă dar puţină cunoştinţă a patinajului şi subtilităţilor lui.

Spre regretul nostru trebue să facem aci, constatarea că, actualele speranţe neglijează patinajul de şcoală spre a se deda patinajului liber. Este o greşală care persistă de zeci de ani şi datorită căreia nu se pot înregistra decât infime progrese în acest domeniu.

Nu se cunoaşte patinajul şi siguranţa pe picioare continuă să fie o noţiune scoasă din cadrul celei mai elementare pregătiri. Regretăm că trebue să spunem acest lucru dar, adevărul ne obligă să nu ne derobăm dela datoria noastră

LAUREAŢII

Din lotul celor cari s'au prezentat pe ghiaţă vom menţiona pe: Ion Nimereală, Angelo Viacelli — cel mai bun vitezist — Anton Poenaru şi d-ra Simona Vulturescu. Toţi sunt tineri cari pot face carieră cu condiţiunea să pună înaintea hockey-ului, chestiunea perfectării stilului.

PREMIILE ZIARULUI „UNIVERSUL"

Ţinând să perfecteze nota sa de conduită în ce priveşte promovarea sportului românesc, ziarul „Universul" a pus în competiţiune câte trei plachete aurite, argintate şi de bronz spre a răsplăti pe cei mai buni dintre concurenţi.

Au cucerit plachetele puse în competiţiune, d-rele: Simona Vulturescu, Anastasia Dimitriu şi Georgeta Tudorache şi străjerii: Ion Nimereală, Mircea Milanovici, Herman Reich, Angelo Viacelli Alexandru Manolescu şi Grigore Bănişor.

REZULTATELE TECHNICE

PATINAJ VITEZĂ

Străjeri 14—16 ani

1. Ion Nimereală (Lic. Cantemir);

D-ra Simona Vulturescu primeşte placheta aurită a ziarului „Universul"

2. Mircea Milanovici (S.T.);
3. Herman Reich (Sf. Gh.).

Străjeri 16—18 ani

Angelo Viacelli (Sf. Gh.);
2. Alexandru Manoilescu (Cantemir).
3. Grigore Bănişor (Sp. H.).

PATINAJ-FIGURI

Străjere 14—16 ani

1. Simona Vulturescu (R. M.);
2. Anastasia Dimitriu (Z R.);
3. Georgeta Tudorache (C. M.).

Străjere 16—18 ani

1. Victoria Elefterescu (C M.);
2. Constanţa Socolescu (Gosp.);
3. Gabriela Marinescu (Z. R.).

Străjeri 14—16 ani

1. Anton Poenaru (Cant.);
2. Silvan Simionescu (Gh. L.);
3. Jean Chirică (M. B.).

Străjeri 16—18 ani

1. Victor Popescu (Gh. L.);
2. Aurel Negulescu (Cant.);
3. Andrei Niţescu (Ind. No. 2).

Deşi primăvara bate la uşă

Pe pârtia dela Belu se face ski de zor

Iarna e pe sfârşite.

Footbaliştii nerăbdători, plictisiţi de atâta hivernare, s'au grăbit să reia disputele.

Pe caldarâmul oraşului umezeală: rămăşiţă jilavă a defunctei zăpezi, prigonită cu sare, strivită de maşini şi devorată urgent de lopeţile hrăpăreţe ale curăţitorilor municipali.

Şi totuşi, aci, în Bucureşti, undeva la periferie, se face sport de iarnă: ski.

Curios, nu este aşa? pe aceste zile însorite şi cu primăvara bătând la uşă.

Şi totuşi, pârtia dela Belu, bogat vătuită de natură, e plină, zlinic de skiori. Zăpada căzută abundent, la sfârşitul acestui capricios Făurar, se menţine într'o stare excelentă, şi aceste ultime zile de iarnă—dacă vor fi ultimele— permit skiorilor un surogat de Predeal.

Pârtia dela Belu, în fiecare zi vizitată de skiori, dar mai ales Duminica, îţi oferă senzaţia unui hotel de „Predeal la domiciliu" — unde poţi petrece câteva ore plăcute — fără să te deplasezi prea mult.

Şi ca o completare a peisagiului, cabana „A. S. F. C."-ului gospodorită de figura plină de bonomie ardelenească a lui „Nea Chiru",— constituie un punct de retragere, unde, obosit, după câteva ore de du-te vino pe cele 200 m. ale pârtiei, te reconfortezi cu o ţuică fiartă, condimentată cu piper şi scorţişoară.

— e. i. —

Astăzi pe Diham, cei mai buni tehnicieni români îşi vor da întâlnire în slalomul „gigant" al D. S. C. B.-ului

Participă 100 de concurenţi. Lupte aprige între aşi. Cine va câştiga din disputa D.S.C.B.-T.C.R.?

Mult aşteptatul slalom al D. S. C. B.-ului se va disputa astăzi la Predeal, sau mai precis pe Diham.

Dela campionatele străjereşti de ski, Predealul nu a mai cunoscut afluenţa de skiuri ca cea de azi

Mai bine de o sută de skieuri au ţinut să participe la una din cele mai importante reuniuni, organizată de un club, care figurează în programul anual al Federaţiei de ski.

Slalomul gigant al D. S. C. B.-ului a suscitat întotdeauna un interes deosebit.

Nici anul acesta renumele nu s'a desminţit.

O DISPUTĂ LA CARE NU LIPSESC EROII CAMPIONATULUI NAŢIONAL

Dela campionatul naţional de slalom disputat pe Valea lui Carp n'a trecut decât o săptămână.

Aceiaşi eroi de atunci se vor întâlni din nou. Invinşii ca să se reabiliteze, iar învingătorii să-şi conserve locurile cucerite.

Astfel că lupta care la prima vedere ar părea fără interes, se profilează puternic şi dă asigurări că spectacolul de azi de pe Diham va avea aceiaşi notă întăritată ca şi campionatul naţional.

Dar vedeta zilei va fi duelul D. S. C. B.—T. C. R., care a constituit în fiecare specificul acestei întâlniri.

T. C. R-iştii au creiată o ambiţie în acest slalom. Ambiţia de a dispune de germanii bucureşteni.

Şi anul acesta au venit înarmaţi cu toate armele. Au deplasat la Predeal un lot cu un număr de nu mai puţin de 15 concurenţi.

Replica germanilor va fi tot aşa de viguroasă. Sunt însă intr'o oare care măsură handicapaţi de absenţa câtorva dintre cei mai buni. Cu toate acestea D. S. C. B-iştii nu-şi pierd cumpătul şi speră să fie în nota adversarilor.

CE CLUBURI MAI PARTICIPA

Dintre celelalte cluburi de pe Valea Prahovei şi-au mai anunţat participarea: I. A. R., K. S. V. din Braşov, C. S. Prahova şi C. . Predeal Din Bucureşti în afară de gazde, S. C. Bucureşti şi T. C. R.

O ORGANIZARE TEHNICĂ BUNĂ

Organizarea tehnică a concursului, de care depinde în cea mai largă măsură şi succesul lui, a fost îngrijită de d. Phleps, cunoscător în materie, ce-i o chezăşie că astăzi totul va funcţiona perfect.

Buletin meteorologic sportiv O. N. T.

Oficiul Naţional de Turism, Serviciul Circulaţiei Turistice, comunică următorul Buletin Meteorologic Sportiv după datele zilei de 24 Februarie 1940:

BUŞTENI: Grosimea zăpezii 39 cm., timp frumos. Temperatura —6 gr. Zăpadă întărită, favorabilă pentru sky şi ascensiuni. Vizibilitatea 10 km.

CABANA BABELE (Bucegi): Zăpadă peste 1 metru, timp frumos. Temperatura —12 gr. Zăpadă viscolită, nefavorabilă pentru sky şi ascensiuni. Vizibilitatea 2 km.

POIANA BRAŞOV: Grosimea zăpezii 40 cm., timp frumos. Temperatura —4 gr. Zăpadă prăfuită, favorabilă pentru sky şi ascensiuni. Vizibilitatea 20 km.

CRISTIANUL MARE (Postăvarul): Zăpada peste 1 metru, Timp frumos. Temperatura —11 gr. Zăpadă prăfuită, favorabilă pentru sky şi ascensiuni. Vizibilitatea 50 km.

PIATRA MARE ŞI BOLNOC. Zăpada este groasă de 70 cm., timpul frumos. Temperatura —16 gr. Zăpadă prăfuită, favorabilă pentru sky şi ascensiuni. Vizibilitatea 50 km.

PREDEAL: Grosimea zăpezii 47 cm., timp frumos. Temperatura —8 gr. Zăpadă cu crustă întărită, favorabilă pentru sky şi ascensiuni. Vizibilitatea 10 kilometri.

SINAIA (cota 1400): Grosimea zăpezii 50 cm., timp frumos. Temperatura —12 gr. Zăpadă întărită, favorabilă pentru sky şi ascensiuni. Vizibilitatea 20 km.

STANA DE VALE (Hotel Excelsior): Grosimea zăpezii 5 cm., timp frumos. Temperatura —13 gr. Zăpadă întărită, favorabilă pentru sky şi ascensiuni. Vizibilitatea 20 km.

VATRA DORNEI (Parcul Staţiunii): Grosimea zăpezii 20 cm., cerul parţial acoperit. Temperatura —15 gr. Zăpadă prăfuită, favorabilă pentru sky şi ascensiuni. Vizibilitatea 10 km.

CABANA SUHARD (Vatra Dornei): Grosimea zăpezii 69 cm., 69 cm., cerul parţial acoperit. Temperatura —17 gr. Zăpadă prăfuită, favorabilă pentru sky şi ascensiuni. Vizibilitatea 20 km.

Liceul „Gh. Lazăr" - liceul „Spiru Haret" 2-2 (0-2, 0-0 2-0)

Eri seară pe patinoarul Oteteleşanu s'a jucat matchul de hockey între echipele liceelor Lazăr şi Spiru Haret.

Au marcat Hariton şi Nasta pentru „lăzărişti", iar pentru „Spiru Haret" Bănişor şi Racoviţeanu.

Dela Lazăr s'au evidenţiat: Hariton, Eremie şi Nasta iar dela Spiru Haret portarul Cunescu şi Racoviţeanu.

VOLLEY BASKET-BALL

Astăzi în sala Inainte

Incepe cupa „Avântul Sportiv"

Stadiul Român se întâlneşte cu Radu Vodă în finala cupei „Vasile Papinian şi Cezar Iosif"

Activitatea la volley-ball şi basket-ball se continuă cu aceiaşi intensitate, deşi două din trofeele de iarnă au luat sfârşit.

Astfel, astăzi va începe o nouă cupă aceia oferită de merituoasa grupare „Avântul Sportiv" pentru primele şase echipe din clasamentele cupei „Profesor D. Ionescu". Vor participa deci: Venus, Avântul Sportiv, Bonaparte, Macaby, Aurora, O. C. B. şi Sportul Studenţesc, care în etapa trecută a câştigat recalificarea în dauna Viforului Dacia.

Este deci de aşteptat ca acest nou trofeu să cunoască un succes extraordinar, dată fiind calitatea echipelor participante.

Tot în cadrul etapei de astăzi, — a XIV-a pe teren acoperit, — va lua sfârşit un nou trofeu pus în joc: acela de volley femenin, rezervat echipelor de categoria a II-a şi care are drept finalişti două echipe dintre cele mai tinere dar şi dintre cele mai talentate: Stadiul Român şi Vergu.

Iată acum matchurile pe care le găzdueşte astăzi, sala societăţii „Inainte" din calea Şerban-Vodă 211.

VOLLEY FEMENIN

După cum am spus şi mai sus, volley-ball-ul femenin nu va trăi astăzi decât printr'un singur match: finala cupei „Vasile Papinian şi Cezar Iosif" ce se va petrece între Stadiul Român şi Radu Vodă. Dorind o cât mai bună prezentare, ambele echipe au făcut pregătiri intense, deşi ultimele ieşiri publice le-a adus câte o victorie, semn că deţin forma cea mai bună.

Spectacolul se anunţă dintre cele mai interesante, favorit fiind Radu Vodă, ca fiind echipa cu mai multă rutină.

Acest lucru nu înseamnă însă că Stadiul Român n'are şanse, căci elanul specific al grupărei roş-albastre le poate aduce trofeul pus în joc.

BASKET-BALL FEMENIN

Activitatea femenină se va continua după amiază, însă la basket-ball, printr'un match amical de o valoare însă cum rar se poate vedea.

E vorba de întâlnirea dintre Caraiman şi Sportul Studenţesc, cele mai bune echipe femenine de basket şi cari vor reedita finala cupei „Petre Angelescu", disputată în toamnă.

Deşi acest match este amical, grupările n'au neglijat antrenamentele, prezentându-se în cele mai bune formaţii „Caraimanul" utilizând chiar nouile achiziţii cari sunt două vedete dela Viforul Dacia: Valentina Disli şi Dellia Bârlea.

Este deci dela sine înţeles că vom asista la un adevărat regal sportiv.

VOLLEY MASCULIN

Băeţii vor avea însă astăzi o activitate mai bogată decât în etapa precedentă, căci astăzi se vor începe matchurile pentru trofeul pus în joc de către Avântul Sportiv.

Astfel, *Sportul Studenţesc* întâlneşte pe *Bonaparte*. Sunt două echipe cunoscute de acei cari urmăresc câtuşi de puţin activitatea volley-ballistică, cauză pentru care nu mai facem recomandările de rigoare.

Putem astfel anticipa fără grijă, că spectacolul produs de „ciocnirea" dintre aceste echipe de prima mărime va fi dintre cele mai alese.

Indicăm favorit prin simplă impresie pe Bonaparte, căci albaştri vor beneficia de serviciile unui Herold în plenitudinea mijloacelor sale.

Cel de-al doilea match în cadrul aceleeaşi cupe, se va petrece între Aurora O. C. B. şi Avântul Sportiv.

Nu ştiu ce echipă va prezenta Aurora O. C. B., căci Samy Gruenstein a demisionat dela fuzionate fiind în „tandreţe" cu Macaby şi cu încă altă grupare.

De aceea, victoria Avântului Sportiv pare mai uşoară.

Sau, cine ştie?...

Tot la volley, începătorii vor disputa a doua etapă, în cadrul căreia vor debuta două noui echipe: Stadiul Român şi Crai Nou.

BASKET-BALL

De oarece litigiul dintre Venus şi Juventus nu s'a terminat şi în consecinţă nu se poate şti cine este cel de-al cincilea participant la turneul final al cupei „E. şi N. Grozăvescu", astăzi nu vom avea decât activitate amicală, o activitate însă dintre cele mai interesante.

Astfel *Caraiman*, prezentând nouile achiziţii, adică fraţii Păduraru, Mişu Hariton, Hariton Sunnegan şi Nae Turlungeanu, se va întâlni cu *Venus*, echipa cu splendidte performanţe.

C. F. R., cu echipa de „bătrâni" va căuta să se revanşeze asupra *V. S. C.-ului* iar *Sportul Studenţesc*, campionul naţional şi virtualul câştigător al cupei „E. şi N. Grozăvescu" ediţia 1939—40, se va războí cu *Tirul*.

Şi cum tinerii jucători ai d-lor Dumitriu şi Cezar Pascu practică un joc foarte frumos, se anunţă un spectacol interesant.

După cum se poate vedea deşi etapa a XIV-a a cupelor de iarnă programează multe matchuri anuale, totuşi programul aranjat de districtul Bucureşti este la înălţime.

R. F.

Iată acum programul matchurilor de astăzi:

Ora 8,30: Victoria—Crai Nou volley începători, arb. Gh. Epuran.

Ora 9: Venus—Caraiman basket băeţi amical, arb. Popescu Al., asistenţi Dan Ionescu şi Tatulovici.

Ora 10: Stad. Român—Fortuna 1940, volley începători, arb. Ţipărescu Al.

Ora 10,30: Sportul Studenţesc — Bonaparte, volley băeţi, cupa „Av. Sportiv", arb. Tr. Marinescu, asistenţi: Cârâc şi Georgescu M.

Ora 11,30: Radu Vodă — Stad. Român, volley fete, finala cupei categoria II-a, arb. Cezar Iosif, asistenţi A. Agapie şi C. Hociung.

Ora 12: V. S. C. — C.F.R. basket băeţi, amical, arb. Avachian, asistenţi Gadidov şi Andrei Ioan.

Ora 15: A. S. C. J. — A. S. F. B. V. volley începători, arb. N. Kestamian.

Ora 15,30: Caraiman — Sportul Studenţesc volley începători, art. H. Sunneyan.

Ora 16: Sportul Studenţesc — Caraiman basket femenin amical, arb. Lascarov Moldovanu, asistenţi Grigorescu şi Annie Agapia.

Ora 17: Av. Sportiv—Aurora O. C. B. volley băeţi, cupa Av. tenţi Andronescu V. şi Dejenariu.

Ora 18: Sportul Studenţesc — Tirul basket amical, arb. Samy Gruenstein, asistenţi Vechoeven şi Ionescu M.

Ora 19; Tirul — Monitorul Oficial volley începători, arb. Grigorescu C.

Ora 19,30: Cometa — Venus volley începători, arb. Enescu Dorel.

NATAŢIE

Federaţia Română de Innot, ţine adunara g-rală ordinară astăzi după amiază la ora 16

F. R. I. ţine astăzi după amiază la orele 16 în localul U. F. S. R. din str. Gogu Cantacuzino, adunare generală ordinară, la care invită toţi membrii din comitet şi delegaţii cluburilor din ţară şi Capitală.

ATLETISM

Astăzi la orele 10 dimineaţa:

Adunarea generală a Ligii Muntenia

In str. Caragiale 13, la orele zece dimineaţa, Liga Muntenia îşi va ţine adunarea generală.

Ordinea de zi va fi următoarea:

1. Apelul asociaţiilor şi delegaţilor.
2. Cetirea raportului de verificare a procurilor.
3. Alegerea unui secretar de şedinţă şi a doi membri verificatori ai procesului verbal.
4. Cetirea procesului verbal al adunărei generale ordinare din 30 Dec. 1938.
5. Raportul activităţii sportive.
6. Votarea bugetului pe anul 1940.
7. Avertizarea grupărilor în restanţă cu plata cotizaţiilor faţă de ligă.
8. Alegerea a trei membri pe termen de un an în Ligă, a trei cenzori şi a doui cenzori supleanţi.
9. Divese.

RUGBY

Azi la orele 9 F.R.R. ţine adunare g-rală extraordinară

F.R.R. ţine astăzi de dimineaţă la orele 9, în localul U. F. S. R. din str. G. Cantacuzino, adunare generală ordinară, la care sunt invitaţi toţi membrii din comitet şi delegaţii cluburilor.

Astăzi la Paris Franţa-Anglia

Mult aşteptata întâlnire internaţională de rugby Franţa-Anglia se va disputa astăzi la Paris în stadionul Parc des Princes.

Matchul va fi condus de vechiul internaţional de rugby englez Lt. aviator B. C. Gradney.

PAGINA HIPISMULUI

Azi, la Băneasa-Trap

Reintră Gaby M și Avion și debutează Benedek

Alte vedete pe program

Reuniunea de azi dela Băneasa Trap are un program care se remarcă din mai multe puncte de vedere.

Principalul este desigur reintrarea a două vedete tinere, Gaby M. și Avion.

Prima a fost anul trecut în fruntea piramidei trei anilor indigeni. Avion a dovedit deasemeni că este unul din cei mai buni cai de doi ani.

Va fi interesant de văzut cum se vor comporta.

Un alt punct tare al întrunirei îl formează debutul calului maghiar Benedek, o valoroasă importațiune a grajdului Hamy.

PREMIUL CAMPULUNG

Kamaa cu valoarea bună își barează net adversarii. Deși distanța este lungă, îl vom instala favorit, precizând însă că Benito H. P. îi va fi un adversar serios.

Indicăm: KAMAA, *Benito H. P.*

PREMIUL COPENHAGA

Gaby M. primește 80 de metri dela Citronat Gordon. Un avantaj important desigur. Amilkar îi va fi un auxiliar prețios. Astfel fiind, normal ar fi să birue grajdul Sterea.

Indicăm: GRAJDUL STEREA.

PREMIUL COMANEȘTI

Miorița a figurat regulat la sosire. Adversar pentru ea este Union. Primind 20 de metri, Unicn e învins după luptă pe Miorița. La egal revanșa apare probabilă Șoimu poate furniza o surpriză.

Indicăm: MIORIȚA, *Union.* Șoimu.

PREMIUL CRAIOVA

Busuioc are la activ comportări merituoase. Brebenea reprezintă un real pericol pentru el.

Indicăm: BUSUIOC, *Brebenea.*

PREMIUL CALARAȘI

Avion la 40 de metri este preferabil iepei Arama. O șansă mai are Dulcinea.

Indicăm: AVION, *Arama,* Dulcinea

PREMIUL CERNAVODA

Răsura fără greșeli ar trebui să-și adjudece această cursă.

Indicăm: RASURA.

PREMIUL CARAIMAN

Spic se află în mare formă. Deaceia credem că va câștiga. Benedek care reprezintă clasa în cursă va face figură onorabilă.

Indicăm: SPIC, *Benedek.*

PREMIUL COPȘA MICA

Sorvaneț, Extra și Giovinezza II sunt greu de separat. Mai mult prin simplă impresie preferim ordinea de mai sus.

Indicăm: SORVANEȚ, *Extra,* Giovinezza II.

CONCURENȚII DECLARAȚI OFICIAL

Premiul CAMPULUNG
Condiție — 13.000 lei

Ostaș	2160 Pavlic
Benito H. P.	2160 Fischer
Dolly Worthy	2200 Crotenco
Kamaa	2200 Grunwald

Premiul COPENHAGA
Condiție (1/20) — 18000 lei

Gaby M.	1720 Crotenco
Citr. Gordon	1800 Cerkasoff
Amilkar	1820 Gaidaev

Premiul COMANEȘTI
Condiție (1/1) — 13.000 lei

Sulfina	1680 V. A-sky
Șoimu	1680 Raymer
Domnia	1680 A. Bota
Dracu	1680 Ghinea
Uraca	1700 Zabelin
Cimbric	1700 Iurca
Miorița	1720 Pavlic
Union	1720 Dobrescu
Ulm	1780 Vorcnin

Premiul CRAIOVA
Handicap — 18.000 lei

Busuioc	2120 Ghinea
Isabella	2140 Crotenco
Vuet	2180 Tassopol
Brebenea	2200 Gaidaev

Premiul CALARAȘI
Handicap — 13.000 lei

Baba Dochița	1600 Ghinea
Mișu	1600 Brânzea
Voinicu	1640 V. A-sky
As Worthy	1640 Corol
Dulcinea	1660 Thal
Arama	1680 Gaidaev
Avion	1720 Pavlic

Premiul CERNAVODA
Handicap — 15.000 lei

Răsura	2120 Gaidaev
Tais	2120 Pavlic
Lugoj	2140 Tassopol

Premiul CARAIMAN
Record — 15.000 lei

Durdulia	2100 Corol
Spic	2120 Ghinea
Kanada	2220 Gaidaev
Benedek	2220 Pavlic

Premiul COPȘA MICA
Performanță — 15.000 lei

Giovinezza II	1700 Podoleacov
Diadia Lui	1740 Szabo
Paj Axtell	1740 Corol
Sultan II	1740 Litviniuc
Extra	1760 Pavlic
Sorvaneț	1780 Borisiac
Voința	1780 Gaidaev

Azi la Băneasa-Trap

● **ALERGARILE** vor începe la orele 14.15 precis.

● **EVENTUL** va funcționa în următoarele alergări: întâia cu a treia (premiul Câmpulung și premiul Comănești); a patra cu a cincea (premiul Craiova și premiul Călărași); a cincea cu a șasea (premiul Călărași și premiul Cernavodă) și a șaptea cu a opta (premiul Caraiman și premiul Copșa Mică).

● **JOCUL AUSTRIAC** va începe cu 30.000 lei și va porni cu alergarea a treia, premiul Comănești.

● URMATORII cai vor primi 20 de metri, fiind conduși de băeți de grajd:

Cimbric, va pleca dela 1700, în premiul Comănești.

Sultan II, va pleca dela 1740, în premiul Copșa Mică.

50 DE ANI

ION D. MATAK împlinește astăzi 50 de ani.

Cifra pare impresionantă, dar când te gândești la omul care poartă acești 50 de ani, atunci îți dai seama că nu întotdeauna un număr mai respectabil de ani înseamnă neapărat și sfârșitul tinereții.

Plin de energie, mereu agitat, întotdeauna cu un nou plan de organizare pentru o nouă întreprindere, neastâmpărat ca un adolescent. — iată în câteva cuvinte portretul lui IONEL MATAK, al cărui nume a intrat în istoria trapului românesc.

Are prieteni și adversari, este lăudat și criticat, adesea hulit, — așa cum e normal să fie un om în plină acțiune, așa cum îi stă bine unui om care cu atâta pasiune se aruncă în vâltoarea vieții.

Toți oamenii cari în marea luptă a vieții au stat în primele linii, au avut aceiași soartă. Au fost mereu flancați de admirație și dușmănie de prietenie și adversitate.

Aceasta este soarta vedetelor.

Insă odată cu începutul declinului, încetează toate pasiunile.

Eu îi urez lui IONEL MATAK să fie discutat și criticat cât mai mult timp.

GH. CIOLAC

Informații

ERI LA BANEASA TRAP

● AU fost distanțați :

Szeged, în premiul Chicago, pentru galopuri repetate.

Puica, în premiul Calafat, dela locul al doilea, tot pentru galopuri repetate.

Zenit, în premiul Corsica, pentru acelaș motiv.

Mișu și *Darling Worty*, în premiul Cărăpciu, pentru galopuri repetate.

Bănuța, în premiul Comarnic, pentru mers neregulat.

Cina, tot în premiul Comarnic, pentru galopuri repetate.

● PRINCESSE AXTELE nu a primit premiul în alergarea a cincea, pentrucă a sosit la mai mult de 10 secunde de câștigător.

● *M. PAVLIC* a fost amendat cu 300 lei, pentrucă a maltratat pe Tais, după terminarea premiului Comarnic.

● LA event s'au plătit cotele :

TRIBUNĂ

Bandit II — Cavaler 29.
Aron — Rozina 57
Rzina — Pleava 35
Ben Hur — Peter Gordon 77

PELUZĂ

Bandit II — Cavaler 30
Aron — Rozina 82
Rozina — Pleava 46
Ben Hur — Peter Gordon 68.

● *JOCUL AUSTRIAC ajuns la 46.154 lei ,a fost câștigat de 25 buletine.*

DIVERSE

● *DIN eroare, în „Buletinul Oficial" al alergărilor de trap a apărut că în premiul Calabria de Duminică 17 Martie, condiția va fi ½. In realitate însă, este 1/5.*

● **REUNIUNEA care urma să se țină Marți 27 Februarie la Băneasa-Trap, a fost amânată pentru Miercuri 28 Februarie.**

D. ing. I. Matak va fi sărbătorit astăseară

D. ing. I. Matak, vice președintele Societății Hipice Române de Trap, împlinește astăzi 50 de ani.

Conducerea trapului românesc, prietenii sărbătoritului, proprietarii și antrenorii de cai trăsași vor oferi astăseară d-lui ing. I. Matak. un banchet, la restaurantul „Flora".

PRESA ȘI ALERGĂRILE DE AZI

ZIARELE	Premiul Câmpulung	Premiul Copenhaga	Premiul Comănești	Premiul Craiova	Premiul Călărași	Premiul Cernavodă	Premiul Caraiman	Premiul Copsa Mică		
Universul Sport	Kamaa Benito H.P.	Gr. Sterea	Miorița Union	Busuioc Brebenea	Avion Arama	Răsura	Spic Benedek	Sorvaneț Extra		
Gazeta Sporturilor	Kamaa Dolly Worthy	Gr. Sterea	Miorița Ulm	Vuet Busuioc	Avion Arama	Tais	Spic Benedek	Extra Paj Axtell		
Universul										
Curentul	Kamaa Dolly Worthy	Citr. Gordon	Ulm Union	Vuet Brebenea	Dulcinea Voinicu	Lugoj	Benedek Spic	Extra Sultan II		
România	Ostaș Benito H.P.	Gr. Sterea	Ulm Miorița	Vuet Busuioc	Arama Avion	Tais	Spic Benedek	Extra Paj Axtell		
Timpul	Ostaș Kamaa	Gr. Sterea	Miorița Șoimu	Busuioc Brebenea	Avion Arama	Tais	Spic Benedeck	Extra Paj Axtell		
Ordinea	Ostaș Benito H.P.	Gaby M.	Miorița Dracu	Brebenea Vuet	Dulcinea Avion	Răsura	Kanada Durdulia	Giovinezza II Voința		
Seara	Kamaa Ostaș	Citr. Gordon	Șoimu Miorița	Vuet Brebenea	Dulcinea Avion	Răsura	Spic Durdulia	Giovinezza II Sorvaneț		
Semnalul	Dolly Worthy Ostaș	Gaby M.	Ulm Miorița	Brebenea Vuet	Dulcinea Arama	Răsura	Benedek Spic	Sorvaneț Extra		
Evenimentul	Benito H.P. Ostaș	Gaby M.	Miorița Union	Brebenea Vuet	Voinicu Aron	Răsura	Kanada Spic	Paj Axtell Extra		
Cei mai indicați	Kamaa 4 Ostaș 3 Benito H.P. 1 Dolly Worthy 1	Gr. Sterea 7 Citr. Gordon 2	Miorița 5 Ulm 3 Șoimu 1	Vuet 4 Brebenea 3 Busuioc 2	Dulcinea 4 Avion 3 Arama 1 Voinicu 1	Răsura 5 Tais 3 Lugoj 1	Spic 5 Benedeck 2 Kanada 2	Extra 4 G-nezza II 2 Sorvaneț 2 Paj Axtell 1		

HIPISM

Ieri, la Băneasa-Trad

Reuniune de favoriți

Ben Kur și Pleava în formă. Gram și Pavlic au câștigat două curse

Eri la Băneasa-Trap, șapte alergări din opt au revenit cailor cu primă șansă, neînregistrându-se nici o cotă mare. A fost totuși o surpriză — poate cea mai ne așteptată —, înfrângerea lui Szeged. Armăsarul maghiar reintra. A galopat excesiv, fapt pentru care dealtfel a și fost distanțat. Cursa a revenit lui POCK, un specialist al terenului desghețat.

BEN HUR a stabilit o performanță meritorie în premiul Civil, unde a învins greu pe Nation. Surul a fost forțat pe primele sute de metri; când a trecut la conducere Nation s'a comportat merituos, terminând foarte puternic.

PLEAVA a câștigat ușor premiul Cernăuți. Nu a avut adversari, Gondolat II neputând face față celor 80 de metri pe care i-a dat câștigătoarei. Frumos a concurat Sam Worty, care nu a fost nici pe departe calul dela reintrare.

PETER GORDON a confirmat forma pe care o deține, însușindu-și premiul Cydonia. Nu a avut decât un adversar: Harry Boy. Acesta, care pe teren moale este la largul lui, a fost periculos până în apropierea liniei de sosire, unde a galopat.

Trei probe au revenit detașat lui BANDIT II, CAVALER și ARON.

Primul nu a făcut decât să confirme și pe teren șansa pe care o avea teoretic.

Zenit galopând în repetate rânduri, Cavaler nu a avut adversari în Primăvara și Pădureț II.

Aron din plecare a lăsat impresia că nu poate pierde. Calul este mult ameliorat. Dealtfel și-a corectat recordul carierii cu 2,6 secunde.

ROZINA și Tais s'au luptat până în apropierea liniei de sosire, în premiul Comarnic. Tais nu a putut persista în efort și a galopat.

Dintre profesioniști s'au remarcat PAVLIC și GRAM care au câștigat câte două probe, primul cu Bandit II și Pleava, iar Gram cu Aron și Cavaler.

DESCRIEREA ALERGARILOR

In *premiul Chicago* Eggy conduce plutonul pe primul kilometru, în timp ce Szeghed galopează în repetate, iar Pock se apropie amenințător. Pe a doua parte a parcursului Pock trece în frunte și câștigă ușor.

După primele sute de metri, Bandit II trece primul, în *premiul Calafat* și nu mai are adversari. Prin distanțarea lui Puica, locul al doilea a fost ocupat de Sultana.

Premiul Corsica a revenit lui Cavaler după o cursă din cap în cap. In urmărirea lui, Zenit a greșit în repetate rânduri, astfel că a fost distanțat. A doua Primăvara, înaintea lui Pădureț II.

Aron se detașează net în *premiul Carapciu* și câștigă detașat. Ceilalți concurenți au greșit în repetate rânduri. Plasa a fost ocupată de Veturia.

Bănuța conduce pe primul kilometru plutonul în *premiul Comarnic*, dar este distanțată pentru mers neregulat. Prima trece Rozina. Pe partea opusă tribunelor Tais este foarte periculoasă. In linia dreaptă, la atacul decisiv, Tais galopează, trecând și linia sosirii în galop. Prin distanțarea ei, Princesse Axtell rămâne a doua.

Pleava scapă repede de Ducesa în *premiul Cernăuți* și conduce plutonul cu autoritate. Gondolat II schițează un atac pe partea opusă, care se face resimțit la finish, unde este întrecut de Sam Worty, care a terminat puternic și Ducesa.

Ben Hur trece la conducere după primele sute de metri, în *premiul Civu*. In linia dreaptă surul respinge atacul dat de Nation.

Până la prima trecere prin fața tribunelor, Harry Boy se menține în fruntea plutonului în *premiul Cydonia*. Este depășit de Peter Gordon, care câștigă mai ușor decât a părut. In linia dreaptă Harry Boy mai încearcă un atac decisiv, care însă îl face să galopeze.

Rezultatele technice

98. Premiul CHICAGO — Condiție (1/10)
(14,30) 10000, 3000 lei

67 POCK	1	21'0	3.32	1.37[2]	Gaidaev	23	45
932 Eggy	2	2120	35'	41'	Drăgotescu	53	75
871 Szeged		2160	–	—	Tassopol	15	11

POCK (Adonis și Princessin Etawah) aparține Grajdului Sterea și este antrenat de J. Marcu

Cotele: Tribună: 23: Peluză: 45:10 lei

99. Premiul CALAFAT — Record
(14.53) 9000, 2300, 1000 lei

89 BANDIT II	1	2140	3.33'	1.39[6]	Pavlic	14	16
89 Sultana	2	2180	41[2]	41[6]	Zabelin	84	59
91 Răsura	3	2140	44[6]	45'	Gaidaev	41	50
97 Puica		2000	39[6]	45[4]	Todoraș	45	35[3]

[1]) dist. loc II pt. galopuri repetate

BANDIT II (H.P. și Dunărea) aparține d-lui C. I. Cabroveanu și este antrenat de M. Pavlic

Cotele: Tribună: 14: 12, 16: Peluză: 16: 13, 17:10 lei

100. Premiul CORSICA — Condiție
(15,18) 9000, 2300, 1000 lei

97 CAVALER	1	1700	2 51[4]	1.42[2]	Gram	19	20
97 Primăvara	2	1720	3.02[2]	46'	Gaidaev	120	100
79 Pădureț II	3	1730	02[6]	45[1]	A. Bota	125	99
92 Zenit		1800	04[6]	42'	Fischer	17	17[3]

[1]) dist. loc IV pt. galopuri repetate

CAVALER (Champion și Kinokönigin) aparține d-nei E. Ionescu și este antrenat de Gh. Ionescu

Cotele: Tribună: 19; 17, 16: Peluză: 20; 16, 24:10 lei

101. Premiul CARAPCIU — Condiție (1/1)
(15,44) 9000, 2300, 1000, 7000 lei

829 ARON	1	1600	2.16[6]	1.4[5]	Gram	20	28
93 Veturia	2	1580	3 05	[1]0'	V. A-sky	23	22
93 Chiabur	3	1660	03[1]	52[1]	Dobrescu	97	162
— Sever	3	1640	03'	55[1]	Raymer	99	78
93 Franț		16 0	10[6]	53[6]	Zabelin	307	195
84 Mișu		1660	20[6]	2.00[6]	Brânzea	335	164[1]
— Darling W.		1600	–	—	Corol	143	56[2]

[1]) dist. loc VI pt. galopuri repetate
[2]) dist. pt. galopuri repetate

ARON (Avanți II și Lacrima) aparține d lui I. Köpe și este antrenat de G. Gram

Cotele: Tribună: 20; 16, 15; Peluză: 28; 18, 15:10 lei

102. Premiul COMARNIC — Handicap
(16,08) 9000, lei

85 ROZINA	1	21'0	3.37[6]	1.42[6]	Ghinea	24	26
82 Princ. Axtell	2	2120	54[4]	5.[6]	Corol	138	100
85 Tais	3	21 0	37[6]	39[6]	Pavlic	39	17'
96 Cina	4	2100	—	—	Tassopol	76	76[3]
79 Bănuța		2100	—	—	Tr. Marcu	103	150[3]

[1]) dist. loc II pt. galop sosire
[2]) dist. pt. galopuri repetate
[3]) dist. pt. mers neregulat

ROZINA (Texas și Rozalina) aparține d-lui M. Pântecan și este antrenată de Gh. Ghinea

Cotele: Tribună: 24; 17, 32; Peluză: 26; 15, 21:10 lei

103. Premiul CERNAUȚI — Record
(16,34) 12000, 3700, 1500, 800 lei

92 PLEAVA	1	1720	2.39[4]	1.32'	Pavlic	16	15
90 Sam Worthy	2	1740	41[6]	32[6]	Corol	139	107
86 Ducesa	3	1720	42	34[2]	Tassopol	38	37
54 Gondolat II	4	1900	42[2]	30[1]	Gaidaev	34	37

PLEAVA (Pajtas și Varga) aparține d-lui V. Ivan și este antrenată de M. Pavlic

Cotele: Tribună: 16; 14, 17; Peluză: 15: 12, 16:10 lei

104. Premiul CIVIL — Handicap
(17,00) 12000, 3700, 1500, 800 lei

87 BEN HUR	1	2160	3.26[4]	1.35[5]	Tassopol	21	28
87 Nation	2	2160	26[5]	33[5]	Crotenco	18	19
92 Kanada	3	2160	31[4]	33'	Gaidaev	18	19
87 Talaz	4	2120	32[6]	40[4]	Dumitrescu	48	30
755 Champion		2160	48[6]	45[6]	Ghinea	335	208

BEN HUR (H.P. și Bien Aimée) aparține d-lui T. Tassopol și este este antrenat de T. Tassopol

Cotele: Tribună: 21; 12, 13; Peluză: 28; 15, 15:10 lei

105. Premiul CYDONIA — Handicap
(17,29) 10.000, 3000, 1200, 800 lei

94 PETER GORD.	1	1720	2 48[6]	1.33'	Crotenco	23	29
89 Harry Boy	2	1700	51[6]	40[6]	Ghinea	36	51
97 Scnora	3	1740	53[2]	39[6]	Zabelin	164	166
74 Aluniș	4	1780	53[3]	37[4]	Fischer	35	27
97 Lugoj		1720	55'	41[5]	Tassopol	98	111
49 Jeles II		1720	56'	41[5]	Pavlic	263	185
28 Tufănica		1740	3.02'	45	Gaidaev	187	222
73 Leu		1760	4 05[6]	2.19[1]	Marcenco	—	—

Cotele: Tribună: 23; 15, 23; Peluză: 29; 14, 15:10 lei

BOX

Campionatul național la pană a fost întocmit

Programul galei Duminică 3 Martie

O serie de matchuri amatoare de mare interes

Programul galei de box, în cadrul căreia Gh. Popescu își va pune în joc titlul în fața lui Iordănescu, a fost întocmit.

După cum se știe, programul va cuprinde o serie de matchuri amatoare, între elevii sălii „Turda" din București și o selecționată din pepiniera ploeșteană.

Programul, în întregime, se prezintă astfel:

CAMP. ROMANIEI LA CAT. PANA
12 reprize a 3 minute
Gh. Popescu—D-tru Iordănescu.

DISPUTELE AMATOARE
3 reprize a 3 minute

C. Țuțoianu — Gh. Mătăsaru.
Marinescu Mihai — Irimia Alexandru.
Gh. Doicilă — Mihăilescu Ion.
Milică Roman — Răducu Gh.
C-tin Tudosă — Nelu Gavrilescu.
Petre Lipciu — Motu Ion.
Mehedințeanu Aurel—Zahiu Alex.
Petre Ionescu — Ieremia Ion.

PING-PONG

Campionatele naționale de ping-pong încep azi la Oradea

Azi, în organizarea districtuală F. R. T. M. Oradea, și clubului local Macabi, încep la Oradea campionatele naționale de ping-pong.

Aceste campionate se vor bucura de participarea celor mai bune „rachete" din țară și întâlnirile vor prilejui lupte importante. Vom căuta să analizăm în rândurile de mai jos șansele concurenților în importantele probe.

CAMPIONATUL PE ECHIPE DOMNI

Deținător: U. E. C. (Cluj)
(Vladone, Sighișoreanu, Pop G.)

Una din cele mai disputate probe, prin calitatea echipelor care iau parte. Dintre echipele care participă se impun următoarele: Sporting—Buc., U. E. C.—Cluj, Macabi—Oradea, Macabi—București și Haggibor—Cluj.

In anii trecuți situația era următoarea.

1937 Sporting (Buc.)
1938 Sporting (Buc.)
1939 U. E. C. (Cluj)

Campionatul de anul trecut „Uzinele Electrice Cluj" prezintă o echipă descompletată prin trecerea lui Vladone la Spotring și prin concentrarea lui Komotoczy așa că prima șansă o are Sporting prin echipa Vladone, Schapira, Hagi Vasiliu (Krebs, Cohn).

Pentru locurile următoare se vor război Macabi Buc. (Naumescu, Lucian, Moscovici) și Macabi Oradea (Grunwald, Robitchek, Spitz, Varady, Steiner).

CAMPIONATUL PE ECHIPE DOAMNE
Deținător: Aurora Buc.
(Adelstein — Moscovici)

Aurora cu echipa Adelstein — Moscovici are cele mai mari șanse deși din formație lipsește d-na Rexty Bălescu. In anii recenți situația a fost favorabilă tot Aurorei.

1938 Aurora (Buc).
1939 Aurora (Buc.)

Din rest singura care poate face zile „negre" bucureștencelor este gruparea clujană Haggibor prin echipa Havas—Eva Weiss. La un loc onorabil poate spera Sporting (Marcovici — Bucsescu).

SIMPLU DOMNI
CAT. I.
Deținător: Naumescu (Aurora)

Proba de elită a campionatelor va furniza cea mai dârză luptă din ultimul timp.

Citâm pe Naumescu, Vladone, Sighișoreanu, Komotoczy, Hagi Vasiliu, Schapira, Wieder, Spitz, Giurgiu II, Glancz, Steiner, Câmpean, Varady, Robitschek etc.

Dintre aceștia cea mai mare șansă o are NAUMESCU urmat de Sighișoreanu, Vladone și Schapira. E nesigură prezența lui Komoroczy care e concentrat.

CAT. II.
Deținător: Wieder (Energia)

Categoria „rezerviștilor" e foarte disputată și învingătorul e câteodată un anonim din provincie. Invingătorul de anul trecut Wieder nu mai are dreptul de participare așa că șansele sunt deschise. In turuirile finale credem că vor intra **Lucian, Negreanu, Kroll, Keller, Jack Herscovici, Nathan, Leker, Opels, Robitchek etc, care au șanse egale.**

CAT. III.
Deținător: Wieder (Energia)

Categoria „speranțelor" cum e numită cat. III este deobiceiu aceia care lansează o speranță așa că șansele sunt foarte deschise.

Ea este în apanajul provincialilor și învingătorul poate fi un jucător surpriză. Cei citați la cat. II. au șanse și aici.

SIMPLU DOAMNE
CAT. I.
Deținător: Angela Adelstein (Aurora)

Invingătoarea nu poate fi decât d-ra ANGELA ADELSTEIN jucătoarea fenomen a acestui sport. Deținătoarea titlului pe ultimii ani va suferi asalturile serioase a d-relor Koloszvary, Havas, Weiss, Heussler, Dassy Schwartz.

E regretabilă absența d-nei Retty Bălescu suferindă.

CAT. II.

Deschisă jucătoarelor mai „slabe" va fi în apanajul „bucureștencelor" prin d-rele Dassy Schwartz, Monica Berăroiu, Lilly Moscovici, Stela Bucșescu.

DUBLU DOMNI
Deținător: Erö—Szánto (Sporting)

Perechea NAUMESCU — HAGI VASILIU este cea care ne inspiră cea mai mare încredere. In cazul când Vladone face echipă cu Sighișoreanu, au și ei o șansă apreciabilă. Orădenii prin „cuplul" Spitz—Grunwald se prezintă și ei tari.

DUBLU DOAMNE
Deținători: Koloszvary — Havas.

Lupta se va da între perechile Adelstein — Moscovici și Havas—Weiss din care prima ni se pare puțin superioară.

DUBLU MIXT
Deținător: Adelstein — Naumescu (Aurora)

Nu știm cu cine va face echipă d-ra Adelstein dar fie Naumescu sau Schapira tot va fi câștigătoare. Un adversar de temut va fi echipa Sighișoreanu—Koloszvary.

JUNIORI

Dintre participanți cea mai mare șansă o are Giurgiu II urmat de Robitchek, Negreanu, Leker, Lucian.

CICLISM

Roți și pedale

● **La primele curse pe șosea, în Aprilie, cicliștii noștri vor putea admira o bicicletă construită la Paris după indicațiile și sub directa îngrijire a simpaticului Pierre Gallien, câștigătorul „Turului României" 1936 (n. r. care actualmente se află undeva pe linia Maginot).**

● **Alergătorul Dumitru Tălmaciu este convocat Luni seară la ora 8 la sediul „F.R.C.".**

6 Campionul mondial la categoria pană

Joe Archibald

Când Henry Armstrong a părăsit laurii categoriei la pană Joey Archibald, tânăr student în medicină i-a luat locul, în urma matchului cu Mike Belloise, câștigat în 15 reprize. Acesta a fost urmat de un alt triumf, asupra lui Leo Rodak. Archibald, colegul de antrenament al lui Lou Ambers are, cași acesta, o lungă serie de victorii, la activul său.

CELE ZECE MAI BUNE REZULTATE ALE LUI

Ray Ingram K. O. 6 r.
Nicky Jerome K. O. 9 r.
Lou Gevenson K. O. 8 r.
Mike Belloise c. 10 r.
Harry Gentile K. O. 6 r.
Biff Lemieux c. 10 r.
Tony Dupre c. 10 r.
Indian Quintana c. 8 r.
Mike Belloise (titlu) c. 15 r.
Leo Rodak (titlu) c. 15 r.

UN CAMPION MONDIAL CARE NE INTERESEAZA

Numele lui Joey Archibald este singurul dintre cele ale campionilor mondiali care ne interesează în mod special. Căci, frunzărind analele boxului indigen, găsim pe deținătorul titlului suprem al categoriei pană, în palmaresul unui compatriot de cariera căruia ne-am legat multe speranțe și în care continuăm să avem toată încrederea.

Astăzi fostul adversar al campionului mondial se găsește dincolo de ocean unde luptă din răsputeri pentru definitiva confirmare a boxului românesc.

Credem că toată luma știe despre cine este vorba astfel că pronunțarea numelui lui Toma Aurel nu va avea darul să surprindă. Fostul campion al Europei este acela care a legat palmaresul unui campion mondial de interesele pugilismului dela noi.

Toma Aurel este acela care a isbutit să treacă în rândul învinșilor săi, pe un actual deținător de titlu mondial.

Joey Archibald, boxeur de foarte multă lume invidiat a fost silit, în cariera sa, să închine steagul în fața unui exponent al intereselor României

Faptul s'a petrecut în primăvara anului 1937 când, neconsolat pe urma faptului că fusese deposedat la masa verde de titlul continental, compatriotul nostru a trecut oceanul, fără să țină socoteală de prețul sacrificiilor.

In America Toma Aurel a repurtat atunci trei consecutive victorii și apoi a fost opus actualului deținător al titlului mondial. Americanii îl simpatizau pentru formidabila lui vitalitate. Această mașină de împărțit pumnii care era și este Toma Aurel, impresionase în mod deosebit pe yankei.

Cu toate acestea, locuitorii din patria „unchiului Sam" doreau o victorie a compatriotului lor pe care îl vedeau înaintând în candidat la titlul suprem.

Matchul s'a disputat în faimoasa arenă Madison Square Garden din New York și victoria la puncte a revenit compatriotului nostru care a înscris, cu acea ocazie, cea mai frumoasă pagină din istoria boxului românesc.

Au trecut ani de atunci și Toma Aurel se găsește din nou, pe meleaguri transoceanice. Scopul lui rămâne acelaș: cucerirea unui campionat mondial.

Poate că îi va fi refuzată cinstea de a lupta pentru titlul categoriei cocoș dar, când învinsul său deține coroana la „pană" nu vedem ce ar putea să se opună organizării unei întâlniri care să rediteze lupta de acum trei ani.

Dacă Joey Archibald este un campion autentic va căuta să nu piardă ocazia unei reabilitări și atunci compatriotul nostru va avea prilejul să joace ultima carte.

r.e.d.

Adunarea generală a Viforului Dacia a fost amânată

Astăzi urma să aibe loc adunarea generală a clubului Viforul Dacia. Din diverse motive, adunarea a fost amânată pentru 31 Martie la ora 10 dim., la Velodrom.

O „chestie" pentru statisticienii sportivi

Ca și în alte domenii, în sport există ființele acelea ce par curioase pentrucă se ocupă cu multă pasiune de datele statistice.

Acestora le servim astăzi o „chestie" de acest domeniu și anume... câți kilometrii au parcurs echipele din Divizia A în prima etapă a returului

In total: 2.954 km., repartizați astfel:

AMEFA	*621*
Sp. Studențesc	*575*
Ripensia	*575*
Unirea Tricolor	*503*
F. C. Carpați	*420*
F. C. Rapid	*260*

Astăzi în Europa

UNGARIA

Kispest—Hungaria
Ferencvaros—Szeged
Törekves—Haladas
Elektromos—Gamma
Szolnok—Kassa
Bocskai—Ujpest

JUGOSLAVIA
Liga sârbă

B. S. K.—Voivodina
B. A. S. K.—Gr ajansky (Sk.)
Jug oslavia—Bata
Zemun—Slavia (S.)
Zs. A. K.—Jedinstvo

ITALIA
Divizia A

Bari—Lazio
Milano—Novara
Genova—Bologna
Fiorentina—Juventus
Torino—Venezia
Modena—Napoli
Triestina—Liguria
Roma—Ambrosiana

Diviza B

Palermo—Vigevano
Alessandria—Anconitana
Catania—Brescia
Molinella—Faufulla
Padova—Lucchese
Siena—Udinese
Livorno—Adalanta
Pro Vercelli—Pisa
Verona—Sanremese

Concursul de natație dela Boenos Aires

Concursul de natație dela Boenos Aires la care au participat și câțiva înotători din Statele Unite, a furnizat câteza rezultate remarcabile.

La domni s'au înregistrat următoarele rezultate:

100 M. LIBER: Helene Rains 59,3 sec.

100 M. SPATE: T. Drysdale 1:09,6.

200 M. SPATE: T. Drysdale 2:40.

400 M. LIBER: Tom Haynie 5:01,2.

DOAMNE:

100 M. LIBER: Helene Raines 1:13.

100 M. SPATE: H. Perry 1:19,8.

200 M. BRASSE: M. Lenk (Brazilia) 3:07,1.

200 M. SPATE: Helene Perry 2:52,5.

U. F. S. R. va înființa un birou de presă

Hotărîrile luate de comitetul central U. F. S. R. în ultima sa ședință

Comitetul central U.F.S.R. s'a întrunit Miercuri seara într'o ședință la care au paticipat d-nii:

George A. Plagino, Mihail Savu, Al. Cantuniari, Th. A. Davila, Prof. dr. Silviu Dragomir, Generăl Gabriel Marinescu, amiral N. Păiș.

D. Neagu Boerescu director general U.F.S.R.

Secretar de ședință d. Dem Boicescu, subdirector U.F.S.R.

● D. George A. Plagino, președintele U.F.S.R. deschide ședința la ora 21, prin salutul omagial către M. S. Regele.

● Se citește și se aprobă precesul verbal al Comitetului central din 29 Nov. 1939 și se ratifică lucrările Biroului permanent consemnate în procesele verbale din 19 Dec. 1939, 3, 16, 25, 30 Ian., 6 și 14 Febr. 1940.

● Comitetul central aprobă închirierea unui safe la tezaurul Soc. naționale de Credit industrial.

● Se aprobă a se înscrie în bugetul U.F.S.R. pe exercițiul 1940—1941, suma de lei 60.000, drept subvenție acordată Comitetului olimpic român.

● *Se aprobă înzestrarea cabinetului medical al U.F.S.R. cu un aparat de raze ultra scurte, necesar accidentaților sportivi.*

● *Se hotărăște înființarea, pe lângă U.F.S.R. a unui birou de presă.*

● *Comitetul central a aprobat proectul de buget al U.F.S.R. pe exercițiul 1940—1941.*

La sfârșitul anului viitor

Budapesta va avea un palat al sporturilor

Budapesta, 24. — D. Misangyi, secretarul general al O.T.T.-ului, a declarat că la începutul lunii viitoare vor începe lucrările de construcție ale palatului sporturilor.

Noul palat care va putea adăposti 8000 de spectatori, va fi gata la sfârșitul anului viitor.

De ce H. C. Rapid da și Cionoiu nu?

După cum am anunțat, Cionoiu a primit — și a acceptat o ofertă dela Belgrad pentru un match cu Pavlovici la 2 Martie.

In cursul zilei de eri am fost informați că Cionoiu întâmpină dificultăți și că F. R. Box se opune.

I s'a spus anume lui Cionoiu că va obține aprobarea să boxeze la Belgrad, dacă dă garanții că va ieși învingător.

*

In ce ne privește, nu am fost niciodată de acord cu ușurința cu care se aprobă la noi deplasările în străinătate și am cerut de atâtea ori o reglementare.

Desigur, masura care a început să fie pusă în aplicare cu Cionoiu este consecința ultimilor eșecuri suferite în străinătate de reprezentanți ai sportului românesc și se impunea o restricție, o mai mare atenție în aprobarea deplasărilor peste hotare.

Dar de aici și până la a cere garanții de victorie celor ce se deplasează, este o bună distanță. Noi n'am înțeles în acest fel reglementarea deplasărilor.

Și apoi măsura este de neînțeles.

Cionoiu, campion al României, un element care — pe lângă că este bine pregătit — este recunoscut drept unul din cei mai buni tacticieni ai noștri, a dat dovadă de multe ori că poate întruni încredere unanimă. Și totuși el întâmpină dificultăți.

Iar H. C. Rapid, a cărui exhibiție de tristă memorie dela Budapesta a dăunat prestigiului sportului românesc cu rezultatele de 1—6 și 1—7 obținute, acest H. C. Rapid poate pleca din nou la Budapesta. A obținut aprobarea.

Nu este aceasta o nedreptate care i se face lui Cionoiu?

Și nu constitue, în general, o nedreptate, un act arbitrar?

Noi credem că da și ca noi cred și mulți alții.

Dar sperăm că forurile superioare vor reveni și vor aproba deplasarea lui Cionoiu.

Un nou record mondial de patinaj viteză

Din Tokio, se anunță că patinatoarele japoneze Saye Hirai și Yayeko Ejima sosind ex-aequo la un concurs de 3000 de metri, au obținut timpul de 5 min. 28,2 sec. Performanța constitue un nou record mondial.

Vechiul record aparținea norvegiencei Schou Nielsen cu 5:29,6.

Editura Societății Anonime „Universul", București, Str. Brezoianu No. 23—25 — România

Taxa poștală plătită în numerar conform aprobării dir. generale p. t. t. nr. 24.464/939

2 LEI

UNIVERSUL

12 PAGINI

54 - 1940

Redacția și Administrația: Palatul „UNIVERSUL" str. Brezoianu 23—25. Telefon: Centrala 3.30.10; Redacția 4.21.81. Redactor responsabil EUGEN DUMITRESCU

Proprietar: „Universul", S. A. Adm.-delegat: ȘTELIAN POPESCU Înscris sub No. 167, Trib. Ilfov

Nr. 54. — Anul III BUCUREȘTI. — Marți 27 Februarie 1940

ABONAMENTE: Pentru grupări sportive 1000 lei anual

1 an LEI 500
6 luni LEI 270
3 luni LEI 150

ZI MARE PENTRU FOOTBALLUL BUCUREȘTEAN

Dominând autoritar prima etapă a returului, printr'o condiție atletică excepțională, echipele bucureștene au realizat victorii categorice

Trei echipe din Capitală în fruntea clasamentului: Rapid, Sp. Studențesc și Venus

Grupările provinciale n'au obținut nicio victorie

„Statu quo" în lupta dintre bucureșteni

Rezultatele de ieri

București: Venus — A.M.E.F.A	7—1	(2—1)
București: Juventus — Ripensia	5—1	(2—0)
Galați: Rapid — Gloria C.F.R.	7—1	(4—0)
Timișoara: Sp. Stud. — C.A.M.T.	3—1	(0—0)
Cluj: Unirea Tricolor — Victoria	3—1	(1—0)
Reșița: U. D. R. — F. C. Carpați	2—2	(0—0)

CLASAMENTUL

1.	F. C. Rapid	12	7	3	2	38:16	17	(7)
2.	Sp. Studențesc	12	5	5	2	28:20	15	(9)
3.	Venus	12	7	1	4	36:14	15	(9)
4.	Ripensia	12	5	3	4	20:21	13	(11)
5.	C.A.M.T.	12	5	3	4	19:23	13	(11)
6.	Carpați	12	5	2	5	18:18	12	(12)
7.	U. D. R.	12	3	6	3	19:22	12	(12)
8.	Unirea Tric.	12	5	2	5	20:23	12	(12)
9.	A.M.E.F.A.	12	5	0	7	16:23	10	(14)
10.	Gloria C.F.R.	12	4	1	7	13:36	9	(15)
11.	Juventus	12	2	5	5	20:25	9	(15)
12.	Victoria	12	2	3	7	11:17	7	(17)

Viitoarea etapă

SÂMBĂTĂ 2 MARTIE

București: Sp. Studențesc — Juventus.

DUMINICĂ 3 MARTIE

București: Venus — Victoria.
București: Rapid — U. D. R.
Baia Mare: F. C. Carpați — Unirea Tricolor.
Arad: A. M. E. F. A. — C. A. M. T.
Timișoara: Ripensia — Gloria C. F. R.

...Ca să vă imaginați cum au fost unele părți din terenul Venus
Brandabur și Haas se luptă „câinește" pentru balon, la marginea unei băltoace, în care se oglindesc

Aspecte

„A început desghețul în istmul Careliei" anunțau acum câteva zile telegramele Rador. Dar cei, cari au fost pe arena Venus, s'au putut convinge cu vârf și îndesat că desghețul a început și la noi. Băltoace ca pe vremea potopului lui Noe! Balonul a fost pur și simplu o... mină plutitoare, care a făcut să sară în aer pretențiile Ripensei și ale Amefei. Așa, ca un nimic!

Lume ca în timpurile bune. Și soarele a privit matchurile cu toată lumea laolaltă. S'a luat la brat cu cerul albastru (de cât timp oare n'am mai avut cer albastru?) și amândoi s'au aplecat curioși peste zidurile de lemn ale Venusului. Poate de aceea au fost atâtea duduițe și cuconițe. N'au uitat însă ca să vină cu păturile. Bijuteriile trebuiesc păstrate!!

Privind programul cuplat de pe Venus, am avut impresia că văd un joc nou, ciudat, care ar avea ceva comun și cu footbal-ul, dar în cea mai mare măsură cu jocul de polo pe apă, combinat cu patinaj sui-generis. Și firește, partea leului a fost tăiată de aceia care au fost mai vânjoși.

A scrie despre jocurile acestea, înseamnă a amesteca noroi cu apă, cu zăpadă, cu oameni, cu mingii și cu arbitri. Incolo, restul, a fost cam românește. Adică, dă-i cu bățul!!.. La un moment dat s'au început să se numere jucătorii care nu căzuseră încă. Dar această socoteală n'a prea ținut mult, fiindcă după zece minute, toți erau la fel de murdari.

Lumea s'a amuzat. A râs. A înjurat ca întotdeauna! Dar mai ales s'a râs. Tumbele lui Oană sau ale lui Ploeșteanu au fost adevărate regale de... circ! Mai ales Oană, care sărea ca un resort construit din cel mai fin oțel. In general, nici unul n'a scăpat de tăvăleală. Vă 'nchipuiți dv. dacă și coconița footbal-ului nostru, Humis, nu mai semăna cu Humis, elegantul de altă dată!! Ba un hâtru bun de glume îl invita ca să se mai spele pe... picioare!... Iar Petrescu dela Juventus spunea că va trebui să se spele și în gură! Nu mai vorbesc de Sfera, sau de Pavlovici, care se metamorfozaseră complect... In privința lui Pavlovici, o mică paranteză: deși-l cunosc destul de bine, deși mi-au confirmat-o și ceilalți colegi de redacție, totuș eu refuz să cred că a fost el!! Poate umbra lui! Și atunci mă declar satisfăcut! Altfel, nu concep!...

Venus și-a luat punctele cu

(Continuare în pag. 3-a)

Football Football Football Football Football Football Football

„O reluare" districtuală calmă, dominată puternic de favoriții, cari au terminat, toți, învingători

Returul campionatului districtual a început.

Prima etapă a programat patru partide în cadrul primei categorii, un match restanță, în cadrul categoriei a III-a și jocuri oficiale de juniori.

Cele patru jocuri ale categoriei I-a s'au disputat în bune condițiuni, soldându-se cu rezultate normale. Inainte de a vorbi ceva despre aceste jocuri, ținem să remarcăm un fapt care nu poate decât să ne bucure.

D. maior dr. Gh. Brezeanu, președintele districtului de football și totdeodată părintele districtualilor, a ținut să fie prezent pe terenuri la inaugurarea noului sezon.

D-sa a vrut să vadă personal terenurile dacă sunt sau nu practicabile. Prezența d-sale, în mijlocul jucătorilor a fost un stimulent pentru aceștia iar d. maior Brezeanu a mai cucerit alte simpatii.

Revenind la subiect, remarcăm condiția jucătorilor cari s'au mișcat ușor după o vacanță atât de lungă.

Metalosport, Socec, Militari și Metaloglobus au cucerit victorii meritate și necesare.

Trebue remarcată nesportivitatea Grupării Metropola care și-a retras echipa de pe teren în al doilea mi-temps.

Ne miră acest fapt, mai ales că acest act nesportiv s'a petrecut chiar în fața d-lui maior Gh. Brezeanu care era prezent pe teren.

In campionatul juniorilor am înregistrat o serie de forfait-uri și matchuri nedisputate. Partida restanță Fichet-Standard s'a soldat cu victoria netă a primilor cari au trecut în al doilea loc al clasamentului. Și acum ceva despre matchuri.

METALOSPORT 5
A.S.C.A.M. 1

Terenul Velodrom, perfect practicabil, a găzduit matchul Metalosport—A. S. C. A. M., care s'a soldat cu o victorie netă a „metalurgiștilor".

Ne bucură faptul că am văzut pe teren două formații bine pregătite cari au furnizat un spectacol superior. Metalosport a aliniat un „unsprezece" omogen înzestrat cu tot ce trebue unei formații cu pretenții să cucerească titlul.

Ne-am convins că munca depusă de conducători și de cei doi antrenori n'a rămas nerăsplătită și așa cum se prezintă astăzi Metalosport, îi putem acorda mari șanse.

Din echipă, au absentat Andreescu, Neacșu și Fănel Dumitrescu, cari nefiind încă la punct cu antrenamentele, vor apare pe teren în matchul viitor.

In locul lor au fost introduși Stanciu, Belitoreanu și Oprescu. Primii doi au corespuns și s'au lichidat mai multe decât conștiincios de misiunea încredințată. Oprescu a fost mai slab și ni s'a părut că nu este încă antrenat.

Cu alte cuvinte, Metalosport s'u prezentat cu o echipă ce nu putea pierde în fața adversarului.

A. S. C. A. M. a contat pe Mataacest scor, a știut să lupte până în ultimul minut, însă fără să emită pretenții de a câștiga. Are o echipă bună, alcătuită din juniori talentați, bine antrenați, însă în fața rutinei adversarului au fost obligați să părăsească terenul învinși.

Mai ținem să remarcăm echipa A S. C. A M-ului și suntem convinși că atunci când va avea și rutină ne va furniza multe surprize.

Și cu alte cuvinte meritele echipei Metalosport sunt mai mari ținând seamă că a avut în față un adevărat adversar. Jocul a plăcut prin viteza lui și datorită condiției jucătorilor am asistat la un spectacol superior.

Prima repriză s'au marcat trei goaluri destul de frumoase. Autorii au fost Borbil, Petrescu și De Viitor.

A. S. C. A. M., a reacționat în repetate rânduri însă s'a izbit de o apărare bine organizată care n'a lăsat să treacă nimic.

Stanciu s'a afirmat și ne-a demonstrat că în afară de antrenor mai este și un excelent jucător.

Al doilea mi-temps a fost la fel de spectaculos și s'a jucat în acelaș tempo îndrăcit.

Scorul a fost ridicat prin Borbil și De Viitor iar A. S. C. A. M. a reușit să-și salveze onoarea prin Drăgănescu

Și matchul s'a terminat cu acest rezultat perfect real.

Cuvinte de laudă merită ambele echipe și mai mult învingătorii.

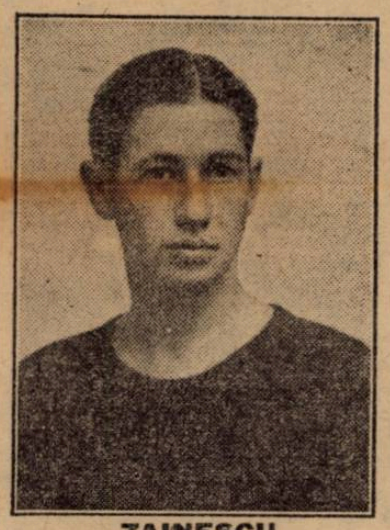

ZAINESCU

Din „unsprezecele" învingătorilor am remarcat pe Stanciu, Borbil, Petrescu și De Viitor.

A. S. C. A. M. a conat pe Matache și Drăgănescu.

Cele două echipe au aruncat în luptă următoarele formații :

METALOSPORT : Chendreanu, Stanciu, Belitoreanu, Costel, Borbil, Sauciuc, Oprescu, Maior II, Zăinescu, De Viitor, Petrescu.

A. S C. A. M. : Niculescu, Suciu, Dima, Predescu, Drăgănescu, Barbu, Mateescu, Matache, Constantinescu, Mitran, Rădulescu.

SOCEC LAFAYETTE 6
METROPOLA 0

Leaderul de Toamnă al cat. I, Seria B., Socec Lafayette, a debutat victorios în acest sezon, dispunând la scor de Metropola într'un singur mi-temps.

In cea de a doua repriză comunalii s'au retras de pe teren. Motivul ?

Să nu răcească care cumva, vreunul din cei 11 jucători.

Scorul putea lua proporții dacă nu survenea acest incident.

In timp ce librarii au prezentat o formație bine antrenată, omogenă și care a jucat cu multă convingere deși adversarul nu inspira îngrijorare, comunalii au aruncat în luptă nu o formație ci 11 jucători, cari n'au putut face altceva decât să alerge în mod inutil după minge.

In decursul de 45 minute, portarul învingătorilor nu a culeș decât două mingi și acelea scăpate întâmplător

Matchul s'a desfășurat tot timpul la poarta învinșilor o serie de ocaziuni favorabile fiind ratate de învingători din cauza terenului aproape impracticabil. In centrul terenului era o mocirlă, iar pe lături și în fața porților bălți mari de zăpadă topită.

Autorul victoriei librarilor a fost din nou Stănescu-Berbeacă, în formă strălucită și care a marcat singur 4 goaluri. Inaintarea a fost de altfel punctul forte al echipei

Afară de Berbeacă — care s'a înțeles de minune cu Barbu — au mai înscris Radu și Grecu.

S'au remarcat: Barbu Iulius, Paraschivescu, Dobeș și Theodorescu dela Socec, iar dela Metropola halful dreapta și Stoian.

Invingătorii au aliniat următoarea formaie : Paraschivescu, Sitaru, Theodorescu, Dobeș, Gyorgy, Harry, Iulius, Grecu, Berbeacă, Barbu, Radu.

METALOGLOBUS 4
A.C.S.A. 1

Ambele echipe au luptat cu înverșunare pentru cucerirea celor 2 puncte, însă terenul desfundat, și plin de lacuri a împiedicat normala desfășurare.

Jocul este început de oaspeți, dar pierd imediat în favoarea gazdelor.

Urmează o perioadă de dominare A. C. S-ista, dar apărarea oaspeților, în formă bună, distruge toate acțiunile înaintașilor adverși.

Metaloglobus are—câteva incursiuni periculoase, reușind să deschidă scorul în minutul 16 prin Figaro.

Reacțiunea gazdelor este promptă, dar ineficace, câteva ocazii sigure, fiind ratate de aproape.

Două scăpări ale oaspeților, fac ca scorul să se ridice la 3—0 prin punctele marcate de Iancovici și Berl, Jenu pentru comunali reduce scorul la 3—1, aproape de sfârșitul reprizei.

In al doilea mi-temps ambele echipe au perioade de dominare; până la urmă scorul fiind pecetluit prin punctul marcat de Alterovici.

Dintre jucători s'au relevat : Schmeltzer cel mai bun de pe teren; urmat în ordine de Lupu, Figaro, Jenu, Pokorny și Beiu.

La fluerul d-lui Weber Ludovic echipele au aliniat următoarele echipe :

METALOGLOBUS : Strahel E., Lupu W., Soss I., C-tinescu Gh., Pokorny, Weidl, P. Vasilescu, Iancovici, Figaro, Perl, Alterovici.

A. C. S. A. : I. Rădulescu, Belu Gh., Pătrașcu, Popa, Schmeltzer, Iamandi, Ilie Petrescu, Zane, Jenu, Bădescu, Moisescu.

MILITARI 3
S. E. T. 2

Din primele minute de joc Militarii domină. După cinci minute de joc se produce o învălmășeală în fața porții lui S.E.T. și Petre înscrie de aproape. Până la sfârșitul reprizei S.E.T. luptă mult ca să schimbe rezultatul și în minutul 39 de joc S.E.T. egalează prin Iuteș. Până la sfârșitul reprizei domină Militarii, rezultatul la pauză fiind 1—1.

In repriza a doua S.E.T. ratează două goaluri sigure prin Neagu Simion.

In minutul 60 de joc Dascălul înscrie un goal de toată frumusețea. S.E.T. egalează tot prin Iuteș.

In general, ambele echipe au jucat egal. S'au remarcat dela Militari: Stancu, Ciocârlan și Dascălul. Iar dela SET Jianu, Iuteș și Boiangiu Alex.

La fluerul d-lui arbitru Caciuc s'au aliniat următoarele formații:

MILITARI: Stancu, Grigore, Păcuraru, Ionescu, Ivanciu, Petrea I., Mircea Petru, Dascălul, Dobre, Badea, Ciocârlan.

S. E. T.: Jianu, Constantinescu, Neagu, Vasilescu C., Ionescu, Balea, Niculescu, Iuteș, Andrei Alex., Penciu, Boiangiu Alex.

CLASAMENTUL CATEG. I
Seria B

Socesc	11	8	1	2	47:21	17
Metalosport	11	8	0	3	38:19	16
Adesgo	10	5	2	3	20:12	12
Luceafărul	10	6	0	4	25:19	12
Militari	11	5	2	4	26:32	12
A.G.E.R.	10	5	1	4	20:18	11
A.S.C.A.M.	11	4	2	5	18:15	10
Metaloglobus	11	3	2	6	18:23	8
A.C.S.A.	11	3	2	6	14:26	8
S.E.T.	11	2	3	6	20:29	7
Metropola	11	1	3	7	16:49	5

CATEG. III-a — SERIA A
FICHET 5
STANDARD 0

Net superiori din toate punctele de vedere, jucătorii Fichetului au obținut o victorie meritată.

Au marcat: Izvanfy 3), Urșut (2). S'au remarcat : Sterpan (cel mai bun dela Fichet), Câmpeanu și Urșut.

Dela Standard au plăcut : Amăreanu, Ross, Spadă.

Echipele au prezentat formațiile.

FICHET : Antonescu, Câmpeanu, Stârpan, Petre, Păun, Bogdan, Tonică. Ursuț, Istwanfy. Georgescu, Toth.

STANDARD: Petre, Sostany, Amăreanu, Săndulescu, Crețu, Spadă, Ambrosovici, Voiculescu, Pojoreanu, Ross, Scarlat.

CLASAMENTUL CATEG. III-a
Seria A

Laromet	9	7	0	2	20:13 14
Fichet	9	6	1	2	30: 9 13
Standard	9	6	1	2	30:14 13
Sburătorii	9	5	2	2	25:14 12
V. Carpaților	9	3	5	1	18:13 11
Băneasa	9	4	1	4	15:19 9
Energia	9	4	1	4	17:15 9
V. Mare	9	2	1	6	13:23 5
L. P. N.	9	1	2	6	7:26 4
Vremea	9	0	0	9	0:29 0

AMICALE

LAROMET 5
BIRUINȚA 3

Pe terenul Biruința tânăra grupare Laromet a susținut un match amical cu gruparea gazdă. Echipa d-lui ing. Cătănescu a învins cu 5—3 prin punctele marcate de Fane (3) și Chrițescu (2).

A. S. DISTRIBUȚIA 6
VULT. CARPAȚILOR 3

A. S. Distribuție a susținut un match amical cu Vulturii Carpaților de cari au dispus 6—3 prin punctele marcate de Dicu (2), Drăgan, Flamaropol, Câmpeanu și Pompiliu. Pentru învinși, au marcat, Gârbea, Ghindă și Gheban

DISTRIBUȚIA: Mihuț Iacob, Brezoi, Grecu, Dicu Vasile, Flamaropol, Sachelarie, Alecu, Câmpeanu, Constantinovici, Popiliu, Drăgan.

VULTURII CARPAȚILOR: Jean, Ghindă, Toth, Petrescu, Fani, Ionescu II, Teodorescu, Luican, Gheban, Gârbea, Dicu V.

JUNIORI

UNIVERSUL (jun.) 3
A.C.S.A. (jun.) 2

Pe terenul Iuta, juniorii Universului au dispus la limită de A. C. S. A. după un match echilibrat. In prima repriză A. C. S A. a condus cu 2—1.

Au marcat: Marinică (2) și Andel (1) (Universu) și Nicu și Ilie (A.C.S.A.).

S'au evidențiat: Noerescpu, Bekir, (U), iar dela Acsa : Titi, Negoiu, Bentzi și Zborghici.

FORMAȚIILE

UNIVERSUL : Ionescu, Negrescu, Etan, Căpățână, Anghel, Popescu, Dumitrescu, Bechir, Marin (9 jucători ! !)

A. C. S. A. : Benți, Negroiu, Gheorghiu, Niculae G., Pătrașcu, Marinescu, Niculescu, Petrescu, Șerbănescu.

MILITARI (jun.)
ADESGO (jun.) (Forfait)

F. C. RAPID (jun.) 4
SOCEC (jun.) 2

OLYMPIA (jun.)
DARLAU (jun.) Forfait

Distribuția (jun.)
Turda (jun.) Forfait

SPECTACOLE

Teatre

OPERA: Relache.

NAȚIONAL: Magda.

STUDIO: Capul de rățoi.

REGINA MARIA: Nuca de Cocos.

SĂRINDAR: Domnișoara Butterfly.

MUNCĂ ȘI VOE BUNĂ: Vreau să muncesc.

COMOEDIA: Taifun.

SAVOY: Florette și Patapon.

ALHAMBRA: Alhambra în floare.

LIGA CULTURALĂ: Fiecar ecum vede.

Cinematografe

SCALA: Copilașul Domnișoarei și jurnal Paramount.

ARO: Femei și jurnal O.N.C.

CAPITOL: Viața e un joc și jurnal Fox și U. F. A.

TRIANON: 13 Scaune, jurnal Paramount și românesc

CARLTON: Fugara și jurnal Fox

REGAL: „Nu sunt criminal" și jurnal Paramount

SELECT: Cavalcada fantastică

FEMINA: Ultima noapte

ARPA: Comoara din insula piraților (partea II-a, ultima).

PALAS BULEVARD: Union Pacific și Serenada primăverii.

ROXY : Prizonierele destinului, jurnal Ufa și Fox

ELISÉE: Vestul sălbatec, jurnal Paramount și românesc.

FORUM : Carnavalul Alb și Andy Hardy Cowboy.

OMNIA : O noapte de pomină și Fata bătrână.

RIALTO: O noapte de pomină și Fecioara de azi.

AIDA: Ea și el și Pumnul de fier.

AMERICAN : O fată căzută din cer și Vin ploile.

BIZANTIN: De-aș fi rege și Nu vreau să mor.

BARCELONA: Infernul îngerilor și Regina carnavalului.

COTROCENI: El și ea și Jesse James brigandul.

CARMEN: Bengali și Țiganii.

DICHIU: Jertfa supremă și Femei în alb.

DIANA: Drapelul și Linia Siegfried.

DACIA: Carnavalul alb și Andy Hardy cowboy.

EDISON: Diavolii roșii și trupă de reviste.

FORUM : Se aprind făcliile și Delir.

FLORIDA: Stan și Bran aviatori și Cheia de aur.

FRANKLIN: Fata bătrână și Svăpăiata.

GRAND: Intre glorie și dragoste și Hanul groazei.

GLORIA: Iarmarocul și Stan și Bran aviatori.

IZBANDA: Prietena noastră moartea și Cântecul eroilor.

ILEANA: Tarzan în exil și Rendezvous pe Riviera.

LUCIFER: Emigranții și Jurnalul unei împărătese.

LIZEANU : Seniorita și Poveste tristă.

LIA: Adio D-le Chips și Cazacii.

MARNA: Stan și Bran aviatori, Nebuniile vacanței și trupă de reviste.

MARCONI: Vin ploile, Oameni de cauciuc, jurnal și trupă de reviste și comedii.

MILANO: Noaptea amintirilor și Se aprind făcliile.

MIORIȚA: Antanta cordială și Lordul Jeff.

MODEL: Cavalcada destinului și Prizoniera din Sing-Sing.

NERO: Iluzii și Andy Hardy cowboy.

NONI: Shirley salvează America și Războinarea mexicană.

NISSA: Stan și Bran eroi fără voie. Oameni cu aripi și Aripi românești.

ODEON : Brigada Nordului, O noapte de pomină, completare și dansuri românești.

PACHE : Jesse James brigandul, Conflict și jurnal Fox.

PAX: Cei trei muschetari și Oameni de sacrificiu.

PARIS: Visul unei prințese și Vârsta ispitelor.

RAHOVA: Primul sărut și Antanta cordială.

REX: Paradisul pierdut și Fata bătrână.

SPLENDID: Se aprind făcliile și Ordin de chemare.

TOMIS: Antanta cordială și Nanette are trei iubiți.

TRIUMF: Trades Horn și Oameni de mâine.

UNIREA: Valsul nemuritor și Legiunea diavolului.

UNIC: Cazacii și Adio D-le Chips.

VOLTA BUZEȘTI: Copiii căpitanului Grant și Menaj parizian.

VENUS: Vârtejul, Cine a ucis pe Gail Preston și jurnal.

VOLGA: New-York sub teroare, Femei bănuite și jurnal

VERGU: Câinele din Baskerville și Scandal în lumea bună.

Football football football football

Pe un teren complet desfundat Venus a învins Amefa cu 7:1 (2:1)

Arădenii, fără antrenament, n'au contat decât prima repriză. Iordache a înscris 3 goaluri

Al doilea match al programului cuplat de eri după amiază din Șplai a fost „murdar" mai mult la propriu decât la figurat. Căci terenul ajunsese la un moment dat o imensă mlaștină, în care jucătorii depuneau eforturi mai mari pentru a se menține pe picioare decât pentru a controla balonul. Iar spectatorii ajunseseră până la urmă să țină un fel de contabilitate a căzăturilor jucătorilor.

IORDACHE

Ca spectacol de foot-ball, partida de eri a fost nulă. In schimb, a putut ține încordată atenția spectatorilor în prima repriză, când arădenii au luptat cu un elan care amintea de vechea Amefa.

DIFERENȚA DE PREGATIRE

Scorul de eri și factura în care el a fost realizat, are o singură explicație: diferența de pregătire dintre cei doi adversari. Pe când bucureștenii s'au antrenat conștiincios și metodic timp de aproape 4 săptămâni arădenii s'au pregătit ca elevul care se culcă seara cu cartea sub cap, în credința că dimineața va răspunde perfect întrebărilor profesorului. Amefa — caşi elevul — s'a înșelat și experiența a fost cum nu se poate mai tristă.

In condițiuni normale, între Venus și Amefa nu este o diferență de șease goaluri. Lucrul a fost dovedit eri în prima repriză când Amefa a atacat și a dominat mai mult. N'a avut pregătire anecesară pentru a juca două reprize în acelaș tempo și iată pentru ce scorul realizat de Venus nu este exagerat. Pentrucă el reprezintă exact diferența de valoare de eri dintre cei doi adversari. Peste două săptămâni, o nouă întâlnire între Venus și Amefa, nu se va mai solda cu acest scor.

LUFT GEN SLIVAȚ, GOAL GEN HUMIS

Trecem acum la descrierea matchului. Venus a atacat dela început și chiar în minutul 4, Humis a deschis scorul. Faza? Iordache a primit balonul dela Bodola, a centrat, Slivăț a vrut să degajeze, a tras cu sete peste mingie și Humis s'a trezit singur cu Gerold: un shoot plasat și Venus conduce cu 1:0.

UN GOAL DISCUTABIL

Gazdele continuă atacul și impresia generală e că vor câștiga categoric, deși deocamdată Amefa se apără din răsputeri și majorarea scorului întârzie să se producă.

Abia în minutul 19 Orza înscrie al doilea goal, dar din offside, după cum ni s'a părut din locul pe care-l ocupam în tribune.

Arbitrul, d. Tică Iliescu, a acordat punctul, dar a admonestat și chiar schimbat între ei arbitrii de tușe. Ceeace logic înseamnă că d. Iliescu n'a fost tocmai-tocmai sigur de valabilitatea punctului.

(Și ne amintim cum odată, într'un cerc de cunoștințe, d-sa spunea că nu acordă un punct decât când e absolut sigur de el..).

AMEFA REVINE ȘI DAVID INCEPE SA GREȘEASCA

Se pare că ultimul goal a reușit să enerveze pe arădeni cari, după ce epuizează toate argumentele prin cari încearcă să convingă pe arbitru că punctul n'a fost valabil, încep jocul dela centru cu dorința fermă de a egala. Și astfel se face că Amefa începe să domine, insistent, din ce în ce mai insistent, punându-l pe David la grea contribuție și făcându-l să ne arate singur că sângele rece e tot atât de necesar unui protar caşi curajul.

In această perioadă de timp Amefa a ratat o întreagă serie de ocazii în special prin Igna care — ca unul ce avea mai puțină baltă pe partea sa — a fost cel mai mult jucat.

TOT IGNA INSCRIE

Scorul este redus abia în minutul 36, în urma unei greșeli a lui David combinată cu o ezitare a apărării. Redăm faza: Reinhardt a trecut printre fundaș lui Batrin, David i-a plonjat în față dar a scăpat balonul și Igna venit din urmă, a înscris în poarta goală între timp, Sfera a făcut o bae generală de nămol.

Până la sfârșitul reprizei „nimic de semnalat": două reluări din volée ale lui Reinhardt, câteva passe reușite ale Amefei și o ușoară dominare a acesteia.

O NOUA OCAZIE RATATA

Repriza secundă găsește din nou în atac pe oaspeți cari chiar în primele minute ratează o ocazie mare: Slivaț execută o lovitură liberă dela circa 40 metri. David plonjează dar scapă balonul paralel cu poarta și Igna trage puternic alături.

EPOCA LUI IORDACHE

Partea a doua a jocului de eri a fost categoric dominată de Iordache care a înscris trei puncte și mai ales a jucat foarte bine.

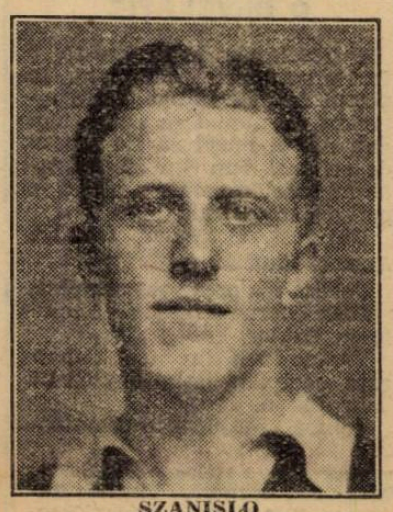

SZANISLO

Primul punct a fost înscris de extrema stângă a Venusului în minutul 55 dintr'o passă a lui Bodola. A fost un goal imparabil, marcat dintr'un unghiu dificil.

INCEPUTUL SFARȘITULUI

Goalul lui Iordache, marchează începutul superiorității sdrobitoare a Venusului. Jucătorii arădeni, complet epuizați, nu mai pot depăși jumătatea lor de teren, dar se grămădesc toți în ea, apărându-se din răsputeri. Până în minutul 19 când Humis ,găsind loc mai liber în față, depășește ambii fundași și înscrie în poarta pe care Gerold ar fi putut-o salva dacă ar fi părăsit-o la timp. Numai la diferență de un minut urmează un nou goal înscris de Iordache și în minutul 31 altul, tot de el.

In sfârșit, în ultimul minut al jocului, Bodola trage puternic, Gerold plonjează dar scapă balonul care se oprește exact pe linia porții. Ploeșteanu, venit din urmă înscrie cu un shoot inutil de puternic

JUCATORII

Dintre cei 22 jucători ce au evoluat eri în al doile amatch dela Venus, puțini sunt de remarcat în sensul bun al cuvântului .In primul rând pentrucă terenul a fost așa încât nu a permis o verificare a calităților footballistice.

Ne-a surprins însă jocul necavaleresc al lui Lupaș, care a făcut unele lucruri ce nu numai că nu eram obicinuiți să le vedem la el. dar nici nu credeam că va ajunge să le facă vreodată. Mai mult decât o deziluzie comună...

Din punct de vedere al jocului, cei mai buni dela Venus ni s'au părut Juhasz, Iordache și Ploeșteanu.

Dela Amefa, Reinhardt, Igna și linia de mijlocași. Szanislo II a jucat inter stânga, dar de o manieră cu totul specială: nici un moment în atac, tot timpul încurcând pe toți în apărare.

ECHIPELE

Amefa: Gerold-Slivaț, Lucian-Szurdy, Szabo, Fried-Igna, Leb, Reinhardt, Szanislo II, Batrin.

Venus: David-Sfera, Negrescu-Demetrovici, Iuhasz, Lupaș-Orza, Ploeșteanu, Humis, Bodola, Iordache.

AUR, AUR, AUR, AUR!
MĂRȚIȘOARE
SUPERBE
O. V. PAPAZIAN
2 STR. EDGARD QUINET 2
Vis-a-vis de Restaurantul „Capșa"

Zi mare pentru footballul bucureștean

(Urmare din pag. I-a)

mai puțină ușurință de cum ași fi crezut. In repriza a doua, Amefa n'a mai existat. Cred că după terminarea matchului, Slivăț a fost cel mai fericit muritor. Căci toată lumea se aștepta să sucombe pe teren!!... Se mișca mai încet ca în mișcarea „au ralenti" !!

Spre sfârșt, mai era un sfert de oră, multă lume a plecat.. Se plictisise și soarele, căci se ascunsese după tribună.

Totuș, din numărul celor ce mai stăteau să dea piept cu inserarea, unul mai striga, răgușit:

Hai, Duduș, Duduș,
Mișcă-te că plec acuș!!...

Dar Duduș, vitregit azi, deși Gerold a avut multă bunăvoință, n'a marcat nimic. In schimb a făcut destule tumbe pe noroi.

Și dacă e necesar să scrim ceva despre felul jocului ca și despre arbitraj, având în vedere și noroiul de pe teren, pot spune cu obectivitate că ambele jocuri au fost „murdare" și la propriu și la figurat!!..

DAN BALTEANU

Cum a fost

In condiții normale etapa ar fi fost o etapă a surprizelor. In actuala situație ea înseamnă numai triumful antrenamentului metodic.

Rezultatele erau așteptate.

Superioritatea atletică a echipelor din Capitală — rezultat normal al unei pregătiri intense — a fost factorul hotăritor. El a determinat aspectul și rezultatele luptelor verificându-se ca un element de maximă importanță în jocul de football.

Etapa aceasta mai prezintă însă un punct de vedere interesant. Ea n'a adus începutul acela de circumscriere a luptei dintre bucureșteni între Sportul Studențesc și Juventus. Lupta a rămas așa cum a lăsat-o ultimul match din toamnă.

La Timișoara Sportul Studențesc a anihilat total victoria realizată la București de Juventus. Iar la Cluj, Unirea Tricolor a arătat că nu înțelege să iasă atât de ușor din cursă.

Un rezultat semnificativ e acela dela Reșița. U. D. R. și Carpați și-au împărțit punctele dovedind a fi unele din cele mai bine pregătite echipe.

Și, pentru a termina, să accentuăm încă odată diferența atletică dintre echipele bucureștene și cele provinciale, remarcând performanța record a Rapidului și Venusului, care și-au sdrobit adversarii cu același scor... astronomic, în felul lui.

Prima etapă n'a fost desigur, din cauzele prezentate mai sus, convingătoare. In orice caz, lupta se anunță mare.

Pentru că echipele din Capitală sunt în formă.

Astă seară se constitue noul Comitet Federal

La propunerea d-lui gen. Gabriel Marinescu, adunarea generală F.R.F.A. a ales pe următorii membri în Comitetul Federal:

Vice-președinte: d. dr. N. Birăescu, procuror la Curtea de Apel.

Cassier federal: d. Sergiu Petrovici.

Membrii titulari: d-nii Al. Căpățână, dr. E. Hațieganu, Leonte Stoicaru.

Supleanți: d-nii prof. univ. Ianovici, col. V. Nanu și maior Iliescu-Zănoagă.

Cenzori: d-nii P. Nedelcovici, Gr. Grigorescu, R. Popescu, Col. Tudose, dr. A. Buteanu și maior C. Dumitrescu.

Noul comitet va ține astă seară la ora 7 ședință de constituire.

Schalke 04 învingător la scor în campionatul Germaniei

BERLIN, 25. — Următoarele rezultate s'au înregistrat azi în matchurile de football disputate în Germania:

Stettiner SC—MTV Pommisdorf 4:1.

Preussen Hindenburg—Beuthen „09" 3:0.

Vorwaerts Gleiwitz—Reichsbahn Gleiwitz 7:0.

Schalke „04"—VFL „48" Bochum 10:2.

VFB Bielefeld—Gelsenguss 2-1.

Fortuna Duesseldorf—Duisburg 99 4:1.

Schwarz Weiss Essen—Turu Duesseldorf 2:0.

Suelz 0'—Muhlheimer SV 0:0.

Rhenania Nuerselen—Allemannia Aachen 2:1.

Eintracht Frankfurt—Rotweiss Frankfurt 4:0.

FSV Frankfurt—Opel Ruesselsheim 3:2.

VFR Achern—VFR Mannheim 2:2.

VFB Suttgart—SC Stuttgart 3:2

Neumayer Nuernberg—Bayern Muenchen 3:0.

I. FC Nuernberg—Munchen 1860 4:2.

Schweinfurt 05—SPVG Fuerth 4:0.

F. C. Carpați a cerut ca jocul de cupă cu S. S. M. R. să se dispute la Ploești

După cum se știe mâine urmează să se dispute la Baia Mare jocul de Cupa României dintre F. C. Carpați și S. S. M. R.

Băimărenii profitând de faptul că au jucat eri la Reșița, au solicitat C. C. R. să admită ca jocul cu S. S. M. R. să se dispute tot acolo.

E probabil că cererea va fi admisă.

Adevărații sportivi

D. VASILE CREȚULESCU, VECHIU SPORTIV ȘI ACTUAL CONDUCATOR AL FOOTBALLULUI RURAL, UNUL DIN ACEIA CARE SE GASESC IN PROPORȚIE DE 3—4 LA MIE, A DONAT O CUPA IN VALOARE DE 20.000 LEI, CUPA CARE SA FIE DECERNATA CAMPIONULUI NAȚIONAL.

CU OBLIGAȚIA CA ACEST CAMPION NAȚIONAL SA ADOPTE SAU SA IA SUB PROTECȚIA SA O ECHIPA RURALA.

Maine se dispută „optimile" Cupei României

In Capitală: Venus-Carmen și Unirea Tricolor-F. C. Ploești

La două zile după inaugurarea sezonului de football de primăvară, echipele sunt chemate să dea un nou examen.

Intr'adevăr, mâine se dispută optimile de finală ale Cupei României cu următorul program:

București: Venus — Carmen.
București: Unirea Tricolor — F. C. Ploeșt.
Constanța: A. S. Constanța — Rapid.
Timișoara: C.A.M.T. — Sp. Studențesc.
Satu Mare: Olympia C.F.R. — F. C. Brăila.
Cluj: Victoria — Industria Sârmei.
Baia Mare: F. C. Carpați — S. S. M. R.
Matchul dela Brașov, Metrom — Dragoș Vodă, a fost amânat pentru 3 Martie.

Football football football football football football football

Technica și tactica Rapidului,

ca și largul ajutor dat de Justin, au învins Gloria C. F. R. cu 7-1 (4-0)

Moldovean, cel mai bun din 22

GALAȚI, 25 (Prin telefon, dela corespondentul nostru). — Returul campionatului a fost așteptat de toți sportivii gălățeni, cu vaga dar puternica speranță, că rezultatul obținut de dunăreni în toamnă, la București, va fi răsturnat. Spre deziluzia lor le-a fost însă răsturnată speranța.

Rapid s'a prezentat în alură de adevărat campion, dominând net Gloria, atât tactic, cât și technic și în condiție.

UN SCOR SEVER TOTUȘI

Totuși, scorul nu oglindește fidel jocul, căci la stabilirea lui a contribuit cu mare largheță și portarul gălățean Justin, care în acest match a fost de nerecunoscut.

Gloria a mai avut de suportat și handicapul lipsei lui Manole, pe care Topa, înlocuitorul, nu l-a putut suplini nici pe departe. Explicații, scuze dacă vreți, dar rezultatul rămâne același 7—1. Adică un punct mai mult decât în toamnă, marcat de fiecare echipă.

UN JOC IN CARE FRUMOS N'A FOST DECÂT... TIMPUL

Terenul Gloriei a fost complet desfundat, astfel că nu poate fi vorba de acțiuni frumoase, conduse cu măestrie și cu mingea purtată așa cum vrei. De data aceasta mingea a mers după cum a vroit ea, sau după o bizară traectorie cu efect luat din noroi.

Au asistat 2000 de spectatori.

Rapid atacă dela început, reușind câteva faze spectaculoase.

In minutul 6, Sipos fuge așa cum știe el, driblează tot ce-i iese în cale și atunci când se credea că a ieșit cu minge cu tot în out, trimite mingea spre poartă. S'a crezut că e o centrare, sau mai bine zis Justin a crezut aceasta. E drept că unghiul era foarte dificil. Mingea însă a intrat în poartă.

Se pare că goalul lui Sipos a fost un duș cam rece pentru gălățeni, cari încep să domine chiar. Numai uneori însă, pentrucă Rapid ia din nou conducerea.

INCEPE SERIA

In minutul 35, acelaș Sipos centrează. Baratky era la post și a „ghicit" un shoat-volé, de zile mari. Exact în colțul opus al porții. Justin scoate mingea din plasă. Pentru scurtă vreme însă pentrucă în minutul 36 Auer trage depe la 30 de metri, Justin nu poată apăra.

In minutul 38, acelaș Auer reduce emoțiile spectatorilor la minimum, căci a bătut un corner direct în plasă.

ARIPA BOGDAN—SIPOS SE INȚELEGE DE MINUNE

E acesta un adevăr, care poate nu mai era nevoe să fie spus. Dar a fost prea evident în jocul de ieri, pentru a fi trecut sub tăcere. Toată repriza a doua a trăit aproape numai prin acțiunile acestora.

In minutul 58 Sipos urmărește un shoot al lui Bogdan — se oprise mingea în noroi — și concretizează el intenția colegului.

Gelos, Bogdan nu mai dă mingea din picior și fuge, fuge, până în poartă. Justin intervine, însă, firește, prea târziu. A fost de nerecunoscut omul acesta!

Sipos vrea să arate că și el poate să marcheze singur. Și face aceasta în minutul 75. Trecând peste 3 adversari și cu încă alți doi în spate.

GLORIA... INCHIDE SCORUL

Minutul 80 aduce Gloriei „salvarea onoarei", așa cum se zice. A „salvat-o" Bodea, într'un mod nu prea strălucit, ci la învălmășeală.

Așa că matchul s'a terminat la 7—1.

O REVELAȚIE

O revelație care, firește, a fost o surpriză: Moldoveanu. In postul de half stânga, fostul atacant nu numai că s'a acomodat, dar a reușit să fie socotit ca cel mai bun din 22. Intr'adevăr, Moldoveanu a făcut o partidă magistrală.

Din rest, Prassaler, Baratki, Auer și Vintilă.

Petrică n'a prea avut ce apăra.

Dela Gloria, Prassler, Mihăilescu, Szutor.

Trebue însă din nou remarcată, completa ieșire din formă a lui Justin.

Echipele au jucat în următoarele formații:

RAPID: Petrică Rădulescu, Marton, Lengheriu, Vintilă, Răsinaru, Moldoveanu, Sipos, Bogdan, Baratki, Auer, Radu Florian.

GLORIA C.F.R.: Justin, Prassler, Topa, Mihăilescu, Szutor, Kis, Cucula, Milea, Bodea, Demeny, Horotan.

Arbore

A. S. Constanța nu se prezintă la matchul cu Rapid

Forfait-ul a fost anunțat la F.R.F.A.

S'a anunțat acum câtva timp că gruparea A. S. Constanța s'a desființat în urma greutăților financiare pe care nu le-a putut birui.

Știrea însă, nu-i adevărată decât pe jumătate.

Nu s'a desființat, dar este pe punctul de a se desființa, dacă unele demersuri pe care le-a făcut și le face nu vor duce la rezultatul dorit.

DEOCAMDATA FORFAIT IN CUPA

In afară de aceasta, d. Benderli — cu care am avut ocazia să vorbim eri la adunarea generală F. R. F. A. — ne-a informat că a depus o adresă la F. R. F. A., prin care anunță forfaitul în matchul de cupă cu F. C. Rapid, care urma să aibe loc mâine la Constanța.

Motivul ?

Terenul este acoperit cu atâta zăpadă încât — reproducem cuvintele d-lui Benderli — a devenit locul cel mai bun și mai căutat de skiorii constănțeni.

In consecință, matchul A. S. Constanța-Rapid nu se mai dispută mâine, feroviarii calificându-se în acest mod — fără să joace — pentru sferturile de finală ale Cupei României.

După antrenamentul de ieri, echipa Elveției, care joacă Duminică cu Italia a fost menținută în formația inițială

Zurich, 25. — *Echipa națională a Elveției care înfruntă Duminica viitoare Italia la Milano, a făcut azi după amiază un ultim antrenament la Lugano. Jucătorii selecționați au dat dovadă toți de o formă impecabilă, iar echipierii lui Grasshoppers au reușit chiar să impresioneze.*

După antrenament s'a format în mod definitiv echipa, care va juca la Milano. Ea este identică cu aceia care a mai fost anunțată, adică: Ballabio — Minelli, Lehmann — Springer, Andreoli, Bichel — Bickel, Abegglen III, Monnard, Amado, P. Aebi.

In cursul serii jucătorii au plecat toți pe zonă, astfel că în cursul săptămâni nu vor face niciun antrenament.

Formația va pleca Sâmbătă dimineață spre Milano, unde va sosi în după amiaza aceleiași zile.

Sportul Studențesc a dispus meritat și sigur de C.A.M.T. cu 3-1 (0-0)

Marinescu a ratat un penalty

Timișoara, 25 (prin telefon). — Debutul sezonului oficial în localitate s'a soldat cu înfrângerea echipei C. A. M. T., care a pierdut în fața Sportului Studențesc cu 3:1 (0:0).

Matchul a fost mulțumitor și ar fi fost cu siguranță un regal sportiv dacă arena ar fi fost cât de cât practicabilă.

INVINGATORII NET SUPERIORI

C.A.M.T. nu poate emite nici o pretenție în urma jocului de azi. Au pierdut în fața unui adversar net superior din toate punctele de vedere. S'a văzut clar că bucureștenii s'au pregătit foarte atent și serios. Au beneficiat de o condiție fizică excelentă, au avut o concepție mai bună de joc și au câștigat complet meritat

JOCUL

In prima repriză jocul a fost aproape egal bucureștenii au marcat o ușoară superioritate.

După pauză C.A.M.T. a început vehement dar în minutul 55 Marinescu deschide scorul în urma unei greșeli a lui Golgotzy.

C.A.M.T. revine puternic, atacă și după 13 minut egalează printr'o bombă formidabilă a lui Reuter, care a speculat o passă dela Korony.

MARINESCU RATEAZA UN PENALTY

Efortul făcut de gazde pentru a egala, le-a epuizat, astfel încât Sportul Studențesc joacă acum în voe. Și în minutul 71 Gică Popescu e atacat neregulamentar de Iliaș. Arbitrul acordă penalty pe care Marinescu îl trage în bară.

După numai două minute studenții se despăgubesc înscriind un nou goal: Marinescu a centrat, Chiroiu a luptat și Mihăilescu a înscris de-aproape.

In minutul 75, Gică Popescu înscrie ultimul goal, reluând formidabil cu capul centrarea lui Marinescu.

GHENEA CEL MAI BUN

Ghenea, portarul Sportului Studențesc, a fost cel mai bun jucător de pe teren, urmat în ordine de Duce, Tache Dumitrescu, Beffa, Marinescu, Constantinescu și Gică Popescu dela Sp. Studențesc și Eichler și Chiroiu dela C.A.M.T.

ECHIPELE

D. P. Kroner a condus formațiile:

Sportul Studențesc: Ghenea-Duce, Mitan-Tache Dumitrescu, Drăgan, Beffa-Marinescu, Mihăilescu, Constantinescu, Ștefănescu, Gică Popescu.

C. A. M. T.: Eichler-Chiroiu, Golgotzy-Iliaș, Hoffmann, Kohn-Bindea, Korony, Toth, Reiter, Bucher.

Surprize în campionatul Ungariei

Hungaria a învins pe Kispest, iar Ujpest a fost învins la Debrețin...

...iată două performanțe cari au contribuit ca Hungaria să treacă în fruntea clasamentului

BUDAPESTA, 26. — **Prima zi a returului de campionat s'a disputat pe vreme frumoasă însă pe terenuri desfundate.**

Performanța zilei a furnizat-o desigul Bocskai, care pe teren propriu a dispus de Ujpest, printr'un goal marcat chiar în primul minut.

Cel mai important match al etapei, Hungaria — Kispest, a fost câștigat de Hungaria. Invingătorii, deși s'au prezentat fără Cseh — în conflict cu conducerea — au câștigat sigur, debarcând pe leader.

Iată și o sumară relatare a partidelor

HUNGARIA — KISPEST
3:1 (1:0)

Matchul a început într'o alură drăcească, dictată de Kispest. Timp de 25 de minute Kispest a dominat atât de categoric, încât se credea că va câștiga la scor. In minutul 36 însă **Titkos** a deschis scorul. La reluare Olajkàr a făcut hands în careu și penaltyul acordat a fost transformat de fundașul **Kis**. In minutul 25 **Nemes** a redus handicapul, însă după 7 minute **Onodi** vrând să respingă un shot al lui Titkos, a marcat în propria-i poartă, pecetluind astfel soarta matchului.

BOCSKAI — UJPEST
1:0 (1:0)

La Debrețin, s'a înregistrat marea surpriză a etapei de azi. Imediat după începerea jocului Berecz a interceptat mingea, deschizând lung pe Kristof. Acesta a centrat și **Turay II**, venit bolid a marcat imparabil. In restul de 89 de minute de joc, în zadar a dominat Ujpest, căci gazdele au știut să se apere cu îndârjire și au câștigat cele două puncte atât de prețioase cu goalul marcat în primul minut.

FERENCVAROS — SZEGED
4:1 (0:1)

Și în acest match s'a crezut la început că va furniza o mare surpriză. In prima rejriză Ferencvaros jucând slab, a permis adversarului său să conducă cu 1:0, mulțumită goalului marcat de **Bihamy** în minutul 4. După pauză însă Ferencvaros a reînviat și a marcat patru goaluri. Seria a fost deschisă de dr. **Sarosi**, care a reluat cu capul un corner, marcând un punct de toată frumusețea. In minutul 17, după un corner balonul a ajuns la fundașul **Tàtrai**, care marcat dela 35 de metri. In minutul 27 și 35 Ferencvaros a marcat încă două goaluri prin **Kiszely** și dr. **Sàrosi**. E interesant de relevat că cel mai bun om de pe teren a fost portarul învinșilor, Toth.

TÖREKVÉS — HALADAS
3:1 (1:1)

Intâlnirea dintre cele două formații feroviare s'a disputat pe terenul primei, care era mai de grabă un bazin de înnot decât teren de football. Scorul a fost deschis de **Palatinus** în minutul 36, dar peste 5 minute **Szabo** a egalat. După pauză Palatinus a asigurat din nou conducerea echipei sale, iar spre sfârșit **Szücs** a stabilit rezultatul final.

SZOLNOK — KASSAI OC 6:1 (2:0)

Matchul s'a jucat la Szolnok. Szanto a introdus balonul imprevenă cu portar chiar în minutul 3 în plasă, dar arbitrul a refuzat acordarea goalului. In minutul 24 **Sarkany** a marcat în sfârșit și un goal valabil, iar apoi **Selmeczy** a urcat scorul.

In repriza secundă **Kollath** a marcat din nou pentru gazde. La această situație un shot dela distanță al lui **Pàston** a intrat în poarta lui Szolnok. Ultimele două goaluri ale partidei au fost obținute de **Kollàth** și **Korom**.

GAMMA — ELEKTROMOS
2:1 (1:1)

Matchul a început în nota superiorității a electricienilor, dar **Hadas** — fostul portar al lui Ferencvaros — a apărat excelent. Totuși Electromos a fost echipa care a deschis scorul în minutul 21 prin **Gajdos**. Gamma a forțat alura și a reușit să egaleze prin **Sütö**.

După pauză s'a încins o luptă formidabilă pentru goalul victorios și acesta a reușit... lui **Korányi III** cu 10 minute înainte de sfârșit, astfel că Gamma a câștigat cu 2:1.

In urma rezultatelor, clasamentul se prezintă astfel:

Hungaria	15	10	3	2	48:20=23
Kispest	15	10	2	3	46:22=22
Ujpest	15	9	4	2	31:18=22
Ferencvaros	15	10	0	5	42:24=20
Szeged	15	9	2	4	32:24=20
Törekvés	15	8	2	5	27:25=18
Electromos	15	7	3	5	28:30=17
Bocskai	15	7	2	6	23:35=16
Szolnok	15	7	0	8	23:26=14
Gamma	15	6	2	7	18:27=14
Haladas	15	6	1	8	27:34=13
Taxi	14	4	1	9	23:36= 9
Kassa	15	3	2	10	17:48= 8
Nemzeti	26	2	0	24	15:24= 4

Football Football Football Football

O victorie a condiției fizice... Juventus a învins Ripensia cu 5-1 (2-0) după un match pe care nu l-ar fi putut pierde sub nici un motiv

Prassler a marcat primul goal al returului

Intâlnirea dintre Ripensia și Juventus n'a făcut excepție. Desnodământul era așteptat. El a surprins poate prin dimensiunile scorului dar s'a produs în maniera clasică.

Ripensia a rezistat un timp — nu importă cât — apoi s'a prăbușit total și iremediabil. Eforturile, pe care terenul le-a făcut considerabile, au învins rezistența timișoreană mai categoric decât Juventus.

Pentrucă explicația victoriei nu e alta decât superioritatea atletică sdrobitoare a echipei bucureștene.

Meritul ei nu apare micșorat și nici importanța victoriei minoră dacă se acceptă că această superioritate — determinată de condiția fizică splendidă a bucureștenilor și aceea falimentară a învinșilor — a hotărît integral victoria.

O ZI SPLEDIDA

Scepticii n'au avut dreptate. Acei cari așteptau ca reluarea campionatului național să fie un eveniment ratat, au avut o desilusie. El a fost o sărbătoare completă. Cu soare binevoitor, spectatori ca în zilele de glorie și matchuri interesante.

Terenul a fost, desigur, greu. Și uneori fazele de football erau înlocuite cu autentice momente de water-polo.

In linii mari însă, ambianța a fost agreabilă. Primăvara era aproape și oamenii bucuroși.

DOUA GOALURI SIMETRICE

Jocul a inceput — pentru a continua identic dealungul primelor 45 de minute — în neta superioritate juventistă.

Diferența de pregătire dintre cele două echipe apare evidentă. In timp ce bucureștenii se mișcă ușor, trecând fără eforturi din atac în apărare, Ripensia e stângace și răspunde cu vizibilă greutate alurei impuse de Juventus.

Scorul nu este însă deschis decât târziu. Pentru că apărarea, în care Dobay și Oprean se înțeleg foarte bine cu cei doi mijlocași de margine: Lazăr și Simatoc, e la post.

Ocaziile de marcat n'au lipsit, desigur. Echilibrul precar al jucătorilor produce numeroase faze periculoase dar tot ei face ca ele să fie ratate mai mult sau mai puțin surprinzător.

Iată câteva exemple. In minutul 20 Sinco nu poate marca deși nu-l mai avea în față nici pe Pavlovici. Pentruca după patru minute Pavlovici să apere cu piciorul un shoot al lui Oană, căruia îi dăruise mingia un luft al lui Kotormanyi.

O jumătate de oră a trecut în atacuri juventiste. Noua formulă a atacului se arată a fi fericită. In centrul liniei Naciu a adus agresivitatea lui cunoscută, iar pe aripă Prassler poate să-și realizeze toate subtilitățile pentrucă nu mai e obligat să... muncească.

Scorul reprizei este stabilit în nouă minute.

In minutul 32 Oană bate precis un corner. Mingia a trecut elegant peste pachetul de oameni, cari n'au putut-o ajunge și... Prassler a marcat cu capul. O fază, în care virtuozitatea lui a apărat în toată întinderea.

In minutul 41, o fază identică, dar pe stânga.

Simatoc scoate mingia în corner. Bate Prassler și marchează cu capul Oană. Cum a putut întrece pe Dobay și Opreanu? E secretul lui și-l păstrează bine.

RIPENSIA DOMINA...

A doua parte a jocului începe cu o surpriză. Ripensia și-a regăsit sfertul de oră celebru și domină cu destulă autoritate. Mai ales că mijlocașii juventiști joacă prea mult înapoi.

Se vede însă bine că această dominare este mai mult rezultatul unei încordări nervoase, care se continuă pe o distanță apreciabilă. Deși în minutul 14 Oană mai înscrie un punct. De pe dreapta și dela o depărtare suficient de mare.

A fost un moment liniștit. Așa cum ne-au obicinuit comunicatele de pe frontul de Vest.

Domina ușor Ripensia, când jocul a fost mutat inteligent pe aripa dreaptă. Acolo unde apa era destul de adâncă. O cursă scurtă, în care Oană a bătut un record național de înnot liber, un shoot înalt și după o traectorie bizară mingia a intrat în goal. Peste măinile întinse târziu și inutil de Pavlovici.

Un Pavlovici cu o linie feminină. (E doar moda liniilor: Maginot, Siegfried, Mannerheim). Dar Ripensia are una din acele perioade, în care e irezistibilă chiar dacă nu are condiție fizică.

Au trecut numai două minute. Brandabura îl foulteză pe Hanss pe la 18 metri de poartă. Lovitura e bătută de Marcu peste fortificația apărătorilor juventiști. Sadowski plonjează și respinge în corner.

Respectând tradiția, Marcu marchează cu capul. Bătuse, într'adevăr impecabil, Taenzer.

...ȘI SE PRABUȘEȘTE

Efortul a fost însă prea mare. Ripensia s'a prăbușit apoi dintr'odată. Aproape vertical.

In special cei doi interi minusculi și tineri, prea tineri pentru un match ca acela de eri, au căzut total.

Mai luptă desordonat dar cu o vitalitate excepțională, Lazăr. Rezistă eroic cei doi fundași: Dobay și Oprean. In alură constantă și rapidă, Juventus atacă. Și mai marchează încă două goaluri, pe cari totuși nu le-ar fi marcat dacă Pavlovici ar fi fost puțin mai atent și antrenat

In minutul 28 Naciu a tras de pe la douăzeci de metri. Pavlovici, care ieșise din poartă a alunecat și a căzut. Mingia s'a oprit greoi în plasă.

Minutele trec greu pentru Ripensia.

Imediat după goalul lui Naciu, Oprean acordă două cornere consecutive. Se produce învălmășală și Dobay scoate cu capul o mingie exact de pe linia de poartă.

Ultimul goal? O fază anonimă, în care Șinco a primit mingia pe la 10 metri de poartă. A shootat anemic, mingia s'a lovit de picioarele lui Oprean și a intrat în poartă.

PREOCUPARI TACTICE IN ECHIPA JUVENTISTA

Falimentul atletic al Ripensiei și admirabila condiție a Juventusului explică total rezultatul.

Dar în afară de această explicație se mai pot face câteva constatări interesante.

Nu în privința Ripensiei, desigur. Timișorenii nu pot fi încă apreciați. S'a putut întrezări în unele momente că formația de eri a fost fericit alcătuită. Dar atât. Până când Ripensia nu va avea o condiție fizică suficientă, care să-i permită o totală desfășurare a însușirilor și a posibilităților ei, nu se poate spune nimic. Decât că ea va juca în campionat un rol nebănuit.

In rândurile de față va fi descifrată noua realitate tehnică a echipei juventiste. I-am recunoscut o condiție atletică excepțională. Și o fericită așezare a titularilor în posturile liniei de atac.

Se cade să mai fie remarcat un lucru, care nu e cel mai puțin important. „Vechea" echipă avea o celebritate a ei. Isbutea să strice orice match. Un joc desorganizat, care avea o mare putere disolvată.

Desorganizarea aceasta cuprindea și rândurile adversarilor.

Eri însă au apărut în echipa Juventusului indicii precise de unele preocupări tactice.

Centrul atacant și cele două aripi s'au plasat înainte pe ultima linie de apărare adversă.

Jucătorii n'au ținut prea mult mingia și renunțând la acțiunile personale și sporadice, au preferat jocul de ansamblu. Mai mult. Au putut juca cu spiritul liber și au isbutit unele deschideri inteligente.

Pentru început e de ajuns. Poate e chiar mult. Și dacă în lupta cu Sportul Studențesc, Juventus are vreo șansă, nu o are pentrucă a isbutit să bată pe Ripensia. Ci pentrucă a arătat lucrurile enumerate mai sus.

JUCATORII...

Despre comportarea individuală a jucătorilor se pot spune puține lucruri. Pe un teren ca acela de eri e foarte greu de jucat. Și asemenea matchuri nu pot fi considerate criterii absolute. Cei mai buni?

Evident, trebuesc căutați în echipa bucureșteană: Tătar, Sadowsky, Oană, Prassler, Dunăreanu și Șinco, iată-i în ordine.

La Ripensia: Simatoc, Dobay, Oprean și Lazăr.

Juventus a prezentat următoarea formație:

Sadowsky, Tătar, Dragomiresc-Petrescu, Micu, Brandabura; Oană, Sinco, Naciu, Dunăreanu, Prassler.

— n. g. s. —

Cu o linie de atac mai eficace și o condiție fizică superioară

Unirea Tricolor a învins Victoria cu 3-1 (1-0)

Cluj, 25 (prin telefon). — Echipa bucureșteană Unirea Tricolor a jucat azi în localitate cu divizionara Victoria, de care a dispus meritat cu 3:1 după ce la pauză conducea cu 1:0.

Matchul, urmărit de 800 spectatori, a fost interesant, în ciuda terenului imposibil, o băltoacă transformată adhoc în arenă de foot-ball.

JOCUL

In prima repriză jocul a fost teritorialicește egal, spre deosebire de a doua când Victoria a atacat în majoritate. Dacă bucureștenii au învins, se datorește în primul rând unei concepții mai bune de atac și a unei condiții fizice cu totul superioare.

Echipa clujeană s'a prezentat sub așteptări: cu totul lipsită de pregătirea necesară campionatului.

S'a putut remarca încă o deosebire esențială între cei doi adversari: Victoria a atacat mai mult, dar fără nici un plan, complet desorganizat. Pe când atacurile bucureștenilor, mult mai puține, au fost toate extrem de periculoase, căci fiecare jucător a știut totdeauna ce să facă cu mingial.

PUNCTELE

Scorul a fost deschis în minutul 27 de Covaci dela 5 m., în urma unei acțiuni la care a participat întreaga linie de atac.

Până la pauză nimic de remarcat afară poate de acțiunile închegate ale bucureștenilor. Dar, imediat după reînceperea jocului, în minutul 49, Unirea Tricolor majorează scorul prin acelaș Covaci, care a reluat o centrare a lui Lulu Mihăilescu.

De acum înainte începe perioada de dominare, sterilă până în minutul 71 când Cociuban II reia din volée și înscrie dintr'o centrare a lui Moldovan. Victoria continua dominarea, apărarea Unirii rezistă eroic și în minutul 86 Alexandrescu înscrie ultimul punct din centrarea lui Lulu Mihăilescu.

CEI MAI BUNI

S'au remarcat dela Unirea Tricolor: Petrescu, Lulu Mihăilescu, Cârjan, Crețeanu și Anghelache, iar dela Victoria: Felecan I. Cornea, Cociuban II și Felecan II.

ECHIPELE

Unirea Tricolor: Crețeanu-Petrescu, Iliescu-Florea, Anghelache, Boteanu-Alexandrescu, Dumitrescu, Covaci, Cârjan, Lulu Mihăilescu.

Victoria: Bosneac-Chendrean, Felecan I-Cornea, Szantay, Nistor-Țăranu, Marian, Cociuban II, Felecan II și Moldovan.

Carpați și U.R.D. și-au împărțit punctele 2-2 (0-0)

Damian a comis două penaltyuri

Reșița, 25 (prin telefon). — Primul match al returului a fost așteptat cu nerăbdare de sportivii noștri, cari doreau să-și vadă echipa din nou la lucru. Din păcate starea mizerabilă n'a permis desfășurarea unui joc de calitate.

Partida s'a terminat la egalitate 2:2 (0:0).

LACATOȘ A RATAT UN PENALTY

După o primă repriză egală și ca joc și ca scor, Damian comite un hands în spațiul de pedeapsă în minutul 53. Execută Lacatoș dar Hevessy printr'un plongeon admirabil, apără.

U.D.R. deschide totuși scorul în minutul 61: Micu centrează la Drăgoescu, acesta passează lui Lacatoș care înscrie imparabil.

Avantajul gazdelor nu durează decât 5 minute căci F. C. Carpați beneficiază de o lovitură liberă pe care Damian o transformă printr'o lovitură „de tun".

In minutul 23, e rândul lui Perneky să înscrie. Profitând de faptul că cei doi fundași ai U.D.R.-ului sunt prea înainte, în centrul atacant Băimăreanu își trece singur mingia printre ei, îi întrece la fugă și înscrie imparabil.

U.D.R. luptă din răsputeri să egaleze dar apărarea oaspeților rezistă eroic, până în minutul 97 când arbitrul acordă un nou penalty pe un hands al lui Damian. De data aceasta execută Zsizsik și Hevessy nu mai poate apăra.

AU JUCAT BINE

Hevessy, Holtzmann, Damian și Perneky dela F. C. Carpați și Păcuraru, Spielmann și Zsizsik dela U.D.R.

ECHIPELE

U. D. R.: Ionescu-Fodor, Alașu-Neagrău, Csipay, Lacatoș-Micu, Păcuraru, Spielmann, Zsizsik, Drăgoescu.

F. C. CARPAȚI: Hevessy-Ardoș, Holtzmann-Szeremy II, Damian, Kerth-Lucaciu, Gallis, Perucky, Hanga, Szöke.

Programul din stagiunea de primăvară a Jockey Clubului

Programul reuniunei de primăvară al Jochey Clubului a apărut rut în buletinul oficial. Incepem publicarea lui

ZIUA I-A, DUMINICA 7 APRILIE
Total premii Lei 361.000

I. **Premiul de Deschidere.** Pr. I, 30.000 lei. Pr. II, 7.500 lei Pr III, 3.700 lei. Pr. IV, 1.800 lei. **Dist. cca. 1500 m.** (P. V.). Pentru orice cai din orice ţară, de 3 ani, maiden. Greutate 58 kg.
Intrare 90 lei până la 2 Aprilie. Incă 135 lei pentru caii neretraşi până la 1 Aprilie.

II. **Premiul Dulău.** (Alergare de vânzare). Pr. I. 20.000 lei Pr. II, 5.000 lei. Pr. III, 2.500 lei. Pr IV, 1.200 lei. **Dist. 1400 m.** (P. I.). Pentru orice cai, din orice ţară, de 3 ani şi mai sus de vânzare pentru 70.000 lei. Greutate: 3 ani 53 kg., 4 ani 61½ kg., 5 ani şi mai sus 62 kg. Pentru fiecare 15.000 lei mai puţin declarat de vânzare, se va primi câte 1½ kg. descărcare până la minimum de vânzare 25.000 lei. Orice câştigător dela 1 Aprilie 1939 va lua câte 1 kg. supragreutate pentru fiecare sumă de 25.000 lei, până la maximum 4 kg. Câştigătorul în anul precedent al unui premiu de 40.000 lei sau al unei sume de 120.000 lei va mai lua 2 kg. supragreutate.
Intrare 150 lei până la 2 Aprilie. Incă 90 lei pentru caii neretraşi până la 4 Aprilie.

III. **Premiul Val Vârtej.** (Welter Handicap). Pr. I, 30.000 lei. Pr. II, 7.500 lei. Pr. III, 3.700 lei. Pr. IV, 1.800 lei. **Dist cca. 1600 m.** (P. I.). Pentru orice cai, din orice ţară, de 4 ani şi mai sus, cari n'au câştigat dela 1 Aprilie 1939 o sumă de 100.000 lei nici un premiu de 60.000 lei. Greutate minimă 15 kg. Handicapul se va publica la 3 Aprilie.
Intrare 60 lei până la 2 Aprilie. Incă 135 lei pentru caii neretraşi până la 4 Aprilie.

IV. **Premiul Expressul.** Pr. I, 50.000 lei. Pr. II, 10.000 lei. Pr. III, 5.000 lei. Pr. IV, 2.500 lei. **Dist. 1000 m.** (L. D.). Pentru orice cai, din orice ţară, de 3 ani şi mai sus, cari n'au câştigat dela 1 Aprilie anul precedent un premiu de 150.000 lei, nici o sumă de 300.000 lei. Greutate: 3 ani 52 kg., 4 ani şi mai sus 59 kg. Orice câştigător în anul precedent al unui premiu de 75.000 lei va lua o supra-greutate de 2 kg., al unei sume de 150.000 lei 4 kg. Caii români primesc 2½ kg.
Intrare 9 lei până la 2 Aprilie. Incă 225 lei pentru caii neretraşi până la 4 Aprilie.

V. **Premiul Betelie.** Pr. I, 40.000 lei. Pr. II, 9.000 lei.
Pr. III, 4.500 lei Pr. IV, 2.200 lei. **Dist. 1700 m.** (P. N.). Pentru armăsari şi epe din orice ţară, de 3 ani, cari n'au câştigat o sumă de 90.000 lei. Greutate: 58 kg. Caii maiden primesc 2½ kg. Caii români primesc 2½ kg. descărcare.
Intrare 120 lei până la 2 Aprilie. Incă 180 lei pentru caii neretraşi până la 4 Aprilie.

VI. **Premiul Mixt.** (Alergare mixtă). Pr. I, 30.000 lei.
Pr. II 7.500 lei. Pr. III, 3.700 lei. Pr. IV, 1.800 lei. **Dist. 1800 m.** (N. N.). Pentru orice cai, din orice ţară, de 3 ani şi mai sus, cari n'au câştigat dela 1 Aprilie anul precedent, o sumă de 125.000 lei. Greutate: 3 ani 49 kg., 4 ani 59 kg., 5 ani şi mai sus 60 kg. Orice câştigător va lua câte 1½ kg. de fiecare sumă d 60.000 lei câştigată de la 1 Aprilie 1939. Caii maiden primesc 2½ kg. descărcare. Caii declaraţi de vânzare pentru 70.000 lei primesc 2 kg., pentru 60.000 lei 3 kg.; pentru 50.000 lei 4 kg.
Intrare 90 lei până la 2 Aprilie. Incă 135 lei pentru caii neretraşi până la 4 Aprilie.

VII. **Handicapul Dunărea.** (Handicap liber şi limitat).
Pr. I, 60.000 lei. Pr II, 12.000 lei. Pr. III, 6.000 lei. Pr. IV, 3.000 lei. **Dist. 2000 m.** (P. N.). Pentru orice cai, de 4 ani şi mai sus cari fiind declaraţi în antrenament până la 26 Martie a. c., au câştigat în anul 1939 un premiu de 25.000 lei, dar n'au câştigat în acelaş interval două premii de 80.000 lei sau o sumă de 300.000 lei. Greutate maximă la publicare 64 kg. Handicapul se va publica la 27 Martie.
Acceptarea greutăţilor 450 lei până la 2 Aprilie.

ZIUA II-A, JOI 11 APRILIE
Total premii Lei 265.400

I. **Premiul Panciu.** (Alergare de vânzare). Pr. I, 20.000 lei. Pr. II, 5.000 lei. Pr. III, 2.500 lei. Pr. IV, 1.200 lei. **Dist. cca. 1600 m.** (P. I.). pentru orice cai din orice ţară, de 3 ani şi mai sus cari n'au câştigat în anul curent şi sunt de vânzare pentru 60.000 lei. Greutate: 3 ani 52 kg., 4 ani 61½ kg., 5 ani şi mai sus 62½ kg. Pentru fiecare 5.000 lei declarat mai puţin de vânzare se va primi câte 1½ kg. descărcare până la minimum de vânzare 20.000 lei. Câştigătorul în anul precedent va lua câte 2 kg. pentru fiecare sumă de 20.000 lei până la maximum 5 kg Caii maiden primesc 3 kg.
Intrare 60 lei până la 5 Aprilie. Incă 90 lei pentru caii neretraşi până la 9 Aprilie.

II. **Premiul Tohani.** (Welter Handicap). Pr. I, 25.000 lei. Pr. II, 6.200 lei. Pr. III, 3.100 lei Pr. IV, 1.600 lei. **Dist. 1200 m.** (L. D.). Pentru orice cai de 3 ani români cari n'au câştigat dela 1 Aprilie anul precedent o sumă de 50.000 lei. Greutate minimă 45 kg. Handicapul se va publica la 8 Aprilie.
Intrare 75 lei până la 5 Aprilie. Incă 100 lei pentru caii neretraşi până la 9 Aprilie.

III. **Premiul Odobeşti.** Pr. I. II, 6.200 lei.
Pr. III, 3.100 lei. Pr. IV, 1.600 lei. **Dist. 1600 m.** (P. N.). Pentru orice cai români, de 3ani şi mai sus, cari n'au câştigat în anul curent şi nici în anul precedent un premiu de 60.000 lei sau o sumă de 150.000 lei. Greutate: 3 ani 48½ kg., 4 ani 58 kg., 5 ani şi mai sus 59 kg. Câştigătorul în anul precedent al unei sume de 50.000 le va lua 1½ kg. supragreutate, de 90.000 lei 3½ kg., de 125.000 lei 5 kg. Caii cari n'au câştigat în anul precedent un premiu de 30.000 li primesc 2 kg. descărcare.
Intrare 75 lei până la 5 Aprilie. Incă 100 lei pentru caii neretraşi până la 9 Aprilie.

IV. **Premiul Nicoreşti.** Pr. I, 30.000 lei. Pr. II, 7.500 lei Pr. III, 3.700 lei. **Dist. 1800 m.** (P. N.). Pentru cai din orice ţară, de 3 ani şi mai sus, cari n'au câştigat în anul curent un premiu de 30.000 lei, nici în anul precedent o sumă de 200.000 lei. Greutate: 3 ani 48½ kg., 4 ani 58½ kg., 5 ani şi mai sus 59½ kg. Pentru fiecare sumă de 60.000 lei câştigată dela 1 Aprilie anul precedent se va lua câte 1½ kg. supragreutate. Câştigătorul unui premiu de 60.000 lei în 1939 va mai lua 1½ kg. supragreutate. Câştigătorul în anul curent va mai lua 2 kg. supragreutate.
Intrare 90 lei până la 5 Aprilie. Incă 135 lei pentru caii neretraşi până la 9 Aprilie.

V. **Premiul Cotnari.** Pr I, 25.000 lei Pr. II, 6.200 lei. Pr. III, 3.100 lei. Pr. IV, 1.600 lei. **Dist. cca. 1600 m.** (P. V.). Pentru orice cai din orice ţară, de 3 ani şi mai sus cari n'au câşigat dacă au 3 ani un premiu de 30.000 lei, dacă au 4 ani şi mai sus, dela 1 Aprilie anul precedent un premiu de 50.000 lei. Greutate: 3 ani 50½ kg., 4 ani 60 kg., 5 ani şi mai sus 61 kg. Câştigătorul unui premiu de 30.000 lei sau unei sume de 70.000 lei ia 1½ kg. supragreutate. Caii maiden primesc 3 kg.
Intrare 75 lei până la 5 Aprilie. Incă 100 lei pentru caii neretraşi până la 9 Aprilie.

VI. **Premiul Drăgăşani.** (Handicap). Pr. I. 30.000 lei Pr. II, 7.500 lei. Pr. IV, 1.800 lei. **Dist. cca. 1500 m.** (P. V.). Pentru cai din orice ţară, de 3 ani, cari n'a ucâştigat o sumă de 100.000 lei. Handicapul se va publica la 8 Aprilie.
Intrare 90 lei până la 5 Aprilie. Incă 135 lei pentru caii neretraşi până la 9 Aprilie.

(Va urma)

Huţuleag şi Tănase s'au reintors în ţară

Cei doi călăreţi români care au activat iarna aceasta în Grecia, Huţuleag şi Tănase, s'au întors în ţară.

Ei nu au fost prea mult utilizaţi.

Astfel, Huţuleag a încălecat de cinci ori, dintre care odată într'o probă clasică, unde a fost de puţin învins, clasându-se al doilea.

Tănase a călărit de două ori, terminând fără loc.

DIVERSE

• PLEAVA a fost cumpărată de d. maior P. Petrovici, trecând în antrenament la D. Dobrescu.

• MARTALA, iapă de 3 ani, din Fidelity şi Winintiket, a fost cumpărată de d. Mario Stappa dela d. ing. Gh. Ciolac.

Iapa a intrat în antrenament la D. Dobrescu.

Alergările de trap

Băneasa Trap; Ziua 16-a, Miercuri 28 Februarie

– PROGRAM DEFINITIV –

Premiul CORABIA
Condiţie (1/1) — 13.000 lei

1600 Darling Worthy, Aron, Veturia
1620 Garofiţa, Lupoaica
1640 Vatel, Ciuruc, As Worthy, Atlantida
1660 Voinicu, Chiquita
1680 Dulcinea, A. 1, Câmp
1700 Fugar
1740 Aurica

Premiul BRAEMA
Condiţie (1/20) — 18.000 lei

1700 Giuditta
1720 Sam Worthy, Havana
1740 Joppa Hanover, Prokator, Pandur, Catinca
1760 Champion, Citronat Gordon
1800 Gondolat II

Premiul CAVARNA
Condiţie (1/2) — 15.000 lei

2080 Dracu
2100 Olga, Mioriţa, Zanoza
2120 Uria
2140 Rozina, Cina, Speranţa, Paj Axtell
2160 Iarba
2180 Ialpug
2200 Răsura, Taina

Premiul COTNARI
Performanţă — 13.000 lei

1700 Sulfina, A. 1, Victoria, Luminiţa
1720 Rozina, Bănuţa, Princesse Axtell, Prinţ Worthy, Ciuleandra
1760 Urganda, Cavaler
1780 Columbus
1800 Diadia Lul, Barza, Floare, Extra, Eol, Tătăran
1820 Vcinţa, Ulis

Premiul COLUMBIA
Handicap — 18000 lei

2100 Leu, Busuioc
2120 Ieroşca II
2140 Talaz, Bruma II, Kamaa
2160 Pleava, Nation
2180 Champion, Pock, Kanada, Ben Hur

Premiul CETATEA ALBA
Record — 15.000 lei

2100 Makrele
2120 Extra, Sultana, Sultan II
2140 Vointa, Spic, Aluniş
2160 Zenit, Busuioc
2180 Talaz, Pleava, Ducesa
2200 Nation
2240 Benedek

Premiul CHITILA
Handicap — 13.000 lei

1700 Peggy Worthy, Cimbric, Domnia, Kirasa, Ikar, Lin, Victoria, Mioriţa, Zanoza
1720 Arama, Musculiţa, Lcminiţa
1740 Nicevo, Bănuţa, Ulm.
1760 Rozina, Prinţ Worthy, Princesse Axtell, Furor
1780 Puşa
1800 Giovinezza II
1820 Ialpug

Premiul COVASNA
Handicap — 13.000 lei

1700 Primăvara, Cavaler, Pulca
1720 Harry Boy, Tais
1740 Zalud, Barza, Peter Gordon, Lugoj
1760 Tufănica, Durdulia, Sonora, Eol, Tătăran, Floare, Paj Axtell
1780 Geisha, Peter Worthy, Zvon
1800 Spic

hipism

Ieri, la Băneasa-Trap

Asistenţă numeroasă

Andreyevsky, Gaidaev şi Pavlic au câştigat câte două probe

Citronat Gordon a repurtat o merituoasă victorie. Ostaş şi Brebenea în formă. Extra s'a comportat excelent. Voinicu, un mânz de viitor

Trapul continuă în ritm triumfal o ascensiune menită să-l consacre definitiv la noi cât de curând.

Reuniunea de eri a însemnat o nouă dovadă a marei prize de care se bucură în rândurile publicului. Desigur că la acest progres sunt persoane cari au contribuit efectiv. In această ordine de idei ne gândim în primul rând la vice preşedintele societăţei hipice române de Trap, d. inginer Ion Matak factorul esenţial la ridicarea şi promovarea acestui sport. Trapul pentru care a militat cu un adevărat crez cu ocaziunea aniversărei a 50 de ani i-a oferit eri cel mai frumos cadou.

Mult public a asistat la desfăşurarea reuniunei de eri. Ambele incinte ale cochetului hipodrom au fost bine populate. Publicul apreciază calitatea programelor oferite de forul conducător al trapului românesc.

Spectacolul prilejuit de cele opt probe ale zilei cari pe teren au dat loc la sosiri strânse a fost reuşit.

Mai jos ne vom ocupa de principalele caracteristici şi rezultate.

Andreyevschy, Gaidaev şi Pavlic

Dintre profesioniştii zilei s'au evidenţiat Andreyevsky, Pavlic şi Gaidaev. Fiecare au câştigat câte două probe, prezentându-şi pensionarii în frumoasă condiţie. Desigur trei profesionişti merituoşi.

Câştigătorii zilei

Din lotul câştigătorilor, în primul rând se detaşează Citronat Gordon. Pensionarul contesei Benckendorff a efectuat o cursă demnă de laudă.

A dispus de Gaby M dându-i 80 de metri. Chiar dacă ţinem seama că iapa grajdului Sterea reintra, victoria fiului lui Gordon Peter este valoroasă.

Un special accent pe succesul iepei Extra care progresează mereu şi tinde să devină o foarte bună alergătoare. Deasemeni remarcabil a concurat Brebenea.

Dintre tineri s'a evidenţiat Voinicu care pare a fi un element de valoare.

Menţiuni pentru Sulfina, Spic şi Răsura.

DESCRIEREA CURSELOR

In *premiul Câmpulung*, Benito H. P. conduce până la a doua trecere pe partea opusă tribunelor, unde este întrecut de Kamaa şi Ostaş. In ultimul ocol Ostaş galopează. In linia dreaptă Kamaa nu mai dă nimic şi este depăşită uşor de Ostaş. In ultimele fuleuri, Benito H. P. ocupă locul al doilea.

Gaby M. se menţine în frunte, până în linia dreaptă, în *premiul Copenhaga*. Citronat Gordon atacă şi câştigă net, Gaby M. rămânând a doua.

V. ANDREYEWSKY
conducăotrul lui Voinicu şi Sulfina

Şoimu este la conducerea plutonului în *premiul Comăneşti*, până la prima trecere prin faţa tribunelor, unde este întrecut de Sulfina. In penultimul ocol Şoimu galopează şi Sulfina se detaşează. In poziţia a treia este Mioriţa. In linia dreaptă Şoimu încearcă un nou atac dar galopează din nou. Sulfina câştigă astfel uşor, plasele revenind lui Şoimu şi Mioriţa.

După primele sute de metri, Vuet este în frunte, urmat de Busuioc, în *premiul Craiova*. Pe al doilea kilometru, Vuet nu mai răspunde solicitărilor d-lui Tassopol şi încetineşte alura. Brebenea termină puternic şi în linia dreaptă depăşeşte uşor pe Isabela, Vuet şi Busuioc, sosiţi în ordine.

Baba Dochiţa este în frunte, în *premiul Călăraşi*, urmată de Voinicu. La intrarea în ultimul ocol, Voinicu galopează, dar se repune repede. In linia dreaptă, Baba Dochiţa atacată de Voinicu galopează şi permite acestuia să câştige uşor. Baba Dochiţa rămânând a doua.

Răsura a câştigat din cap în cap, *premiul Cernavodă*. Tais a talonat-o până în linia dreaptă, unde a galopat. Lugoj a dat pe partea opusă tribunelor un galop care l-a scos din lupta pentru victorie.

După prima sută de metri, Spic o depăşeşte pe Durdulia în *premiul Caraiman*. A treia a fost Kanada, iar ultimul Benedek. Situaţia se menţine până în linia dreaptă, unde Kanada trece a doua, Spic a câştigat uşor.

M. PAVLIC
a condus doi câştigători

In *premiul Copşa Mică*, graţie avansului iniţial, Giovinezza II a condus. Extra şi Paj Axtell s'au apropiat treptat. Din lupta angajată pe linia dreaptă a eşit biruitoare Extra cu un cap asupra iepei Giovinezza II. Al treilea Paj Axtell.

N. CERKASOV
a condus impecabil pe Citronat Gordon

Rezultatele technice

106. Premiul CAMPULUNG — Condiţie
(14,51) 9000, 2300, 1000, 700 lei

94 OSTAŞ	1	2160	3.35^5	1.39^9	Pavlic	16	18
83 Benito H. P.	2	2160	36	40	Fischer	60	42
81 Dolly Worthy	3	2200	36^1	38^1	Crotenco	63	40
86 Kamaa	4	2200	36^2	38^8	Grünwald	33	39

OSTAŞ (Ostap şi Erzsok) aparţine d-lui H. Demetriade şi este antrenat de M. Pavlic.
Primă lei 900 d-lui V. şi moşt. M. Andreyewsky, crescătorii armăsarului Benito H. P.
Cotele: Tribună 16; 13, 15. Peluză 18; 14, 19.

107. Premiul COPENHAGA — Condiţie (1/20)
(15,15) 12.000, 3700, 1500 lei

86 CITR. GORDON	1	1800	2.45^2	1.31^8	Cerkasov	17	19
797 Baby M.	2	1720	45^7	36^6	Crotenco	15	13
60 Amilkar	3	1820	46^1	31^3	Gaidaev	15	13

CITRONAT GORDON (Gordon Peter şi Citrone) aparţine Contesei Benckendorff şi este antrenat de N. Terehov.
Cotele: Tribună 17. Peluză 19.

108. Premiul COMANEŞTI — Condiţie (1/1)
(15,43) 9000, 2300, 1000, 700 lei

— SULFINA	1	1680	2.57^6	1.45^3	Andreyewsky	24	27
82 Şoimu	2	1680	59	45^6	Raymer	64	49
82 Mioriţa	3	1720	3.03^3	46^6	Pavlic	29	23
59 Uraca	4	1700	04^5	48^5	Zabelin	74	66
82 Union		1720	[illegible]	49^6	Dobrescu	74	66
876 Dracu		1680	12^8	54^8	Ghinea	158	168
168 Ulm	1	1780	13^6	48^3	Voronin	144	153
68 Domnia		1680	13^7	55^3	D. Botezatu	307	374
82 Cimbric		1600	15^5	55^8	Iurca	215	675

SULFINA (Electric Todd şi Sylvia) aparţine Hergheliei Naţionale Ruşeţu şi este antrenată de A. Podoleacov.
Primă lei 900 Herg. Naţională Ruşeţu, crescătoarea iepei Sulfina.
Cotele: Tribună 24; 16, 19, 12. Peluză 27; 14, 14, 11.
Event: Tribună 84. Peluză 103:10 lei.

109. Premiul CRAIOVA — Handicap.
(16,09) 12.000, 3700, 1500 lei

87 BREBENEA	1	2200	3.30^8	1.35^8	Gaidaev	36	24
76 Isabela	2	2140	38^8	39^6	Crotenco	172	74
64 Vuet	3	2160	35^6	39^6	Tassopol	18	17
92 Busuioc *)		2120	48^3	45^3	Ghinea	26	24

BREBENEA (Batea Teu şi Kato) aparţine d-lui M. Moţea şi este antrenată de M. Moţea.
Cotele: Tribună 36; 18, 39. Peluză 46; 18, 23.
*) Nu primeşte premiul, terminând la mai mult ca 10 secunde de câştigător.

110. Premiul CALARAŞI — Handicap
(16,35) 9000, 2300, 1000, 700 lei

93 VOINICU	1	1640	2.49^6	1.43^4	Andreyewsky	18	21
93 Baba Dochiţa	2	1600	50^7	46^7	Ghinea	99	75
838 Arama	3	1680	58^5	46^3	Gaidaev	28	36
838 Dulcinea	4	1660	59^0	48^4	Thal	28	31
101 Mişu		1600	3.11^1	59^4	Brânzea	109	535
84 As Worthy		1640	19^3	2.01^4	Corol	84	222

VOINICU (Wapiti şi Dolly) aparţine d-lui A. Zenide şi este antrenat de A. Podoleacov.
Cotele: Tribună 18; 14, 19. Peluză 21; 12, 15.
Event: Tribună 87. Peluză 102:10 lei.

111. Premiul CERNAVODA — Handicap
(16,59) 10.000, 3000, 1200 lei

99 RASURA	1	2120	3.35^6	1.41^6	Gaidaev	34	33
102 Tais	2	2120	36^7	42^2	Pavlic	16	15
105 Lugoj	3	2140	37^5	41^6	Tassopol	28	31

RASURA (Gordon Peter şi Csipkerozsa) aparţine Grajdului Sterea şi este antrenată de J. Marcu.
Cotele: Tribună 34. Peluză 33.
Event: Tribună 87. Peluză 125:10 lei.

112. Premiul CARAIMAN — Record
(17,25) 10.000, 3000 lei

87 SPIC	1	2120	3.27^5	1.38	Ghinea	14	16
104 Kanada	2	2220	31^2	35^1	Gaidaev	162	100
— Benedek *)	3	2220	42^4	40^6	Pavlic	24	25
94 Durdulia		2100	31^5	40^7	Corol	109	75[1]

1) Dist. loc III pt. galop la sosire
SPIC (Ieroşca şi Sophie) aparţine d-nei C. Păcureanu şi E. Hermelind şi este antrenat de Gh. Ghinea.
Primă lei 1000 d-lor B. şi J. Marcu, crescătorii armăsarului Spic.
Cotele: Tribună 14; 11, 16. Peluză 16; 13, 23.
*) Nu primeşte premiul, terminând la mai mult de 10 secunde de câştigător.

113. Premiul COPŞA MICA — Performanţă
(17,55) 10.000, 3000, 1200, 8000 lei

6 EXTRA	1	1760	2.49^6	1.36^5	Pavlic	26	29
95 Giovinezza II	2	1700	49^9	39^9	Podoleacov	56	43
88 Paj Axtell	3	1740	50^1	37^7	Corol	40	63
94 Vointa	4	1780	52	36^6	Gaidaev	278	289
		1740	53^2	39^5	Litviniuc	179	170
97 Diadia Lul		1740	57^5	43^3	Szabo	49	34
81 Sorvaneţ		1780	59^1	40^6	Borisiac	71	100

EXTRA (H. P. şi Electra) aparţine Grajdului Hanny şi este antrenată de M. Pavlic.
Primă lei 1000 Societăţii Trifeşti, crescătoarea iepei Extra.
Cotele: Tribună 26; 23, 21. Peluză 25; 23, 28.
Event: Tribună 67. Peluză 68:10 lei.

Sărbătorirea d-lui Ing. Ion Matak

O impresionantă aniversare

Eri seară, d. inginer Ion D. Matak, vice-preşedintele societăţei hipice române de trap a fost sărbătrit cu ocaziunea împlinirei a 50 de ani. N'a fost o simplă aniversare. S'a sărbătorit o operă, s'a sărbătorit consolidarea şi aşezarea pe solid piedestal a unei înfăptuiri de lungă şi prodigioasă durată, o operă de utilitate naţională ale cărui efecte s'a manifestat cu superbe rezultate, S'A SARBATORIT TRAPUL ROMANESC.

D. inginer I. Matak se confundă şi este una şi aceiaşi cu trapul indigen. Nu poate fi conceput trap în România, fără d. I. Matak şi d. I. Matak fără trap.

Meritele d-lui I. Matak au fost îndeajuns reliefate de vorbitorii cari aseară au luat cuvântul încât este inutil să mai insistăm noi.

Totuşi vom reţine constatarea:

Că d. inginer I. Matak a fost factorul determinant care a adus trapul românesc la prosperitatea şi înaintatul stadiu de azi.

Recunoştinţa hipiştilor manifestată atât de expresiv aseară, este cea mai elocventă dovadă a sublimelor merite pe cari d. Matak le are în trapul românesc.

Impresionanta aniversare a fost prezidată de d. mareşal Ilasievici, preşedintele societăţii hipice române de trap.

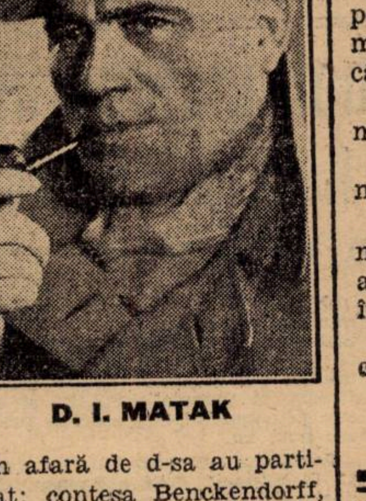

D. I. MATAK

In afară de d-sa au participat: contesa Benckendorff, d-nii: Cămărăşescu fost ministru, general Hortopan, col. Romulus Hotineanu, Pitişteanu, Ionescu Brăila, Ciolac, Taraza, Popa, col. Georgescu, Grăjdănescu, B. Matak, Rieber, G. H .Mayersohn, Tassopol, Veluda, B. Marcu, J. Marcu.

Oficialitatea de trap a fost reprezentată prin d-nii S. Bobaevsky, Colocalof, Dellaporta, Longhinof, Rieber, Donici, Sofian, Zagrebelny, Crivoscin.

Din partea presei au asistat d-nii :N. Papagheorghe, preşedintele asociaţiei ziariştilor sportivi, C. Murgăşanu, G. Papagheorghe, şeful de presă al societăţei hipice române de trap, I. Popescu, Sandu Z., Della Giacomo, M. Dumitrescu, V. Raica.

Au mai luat parte toţi antrenorii şi conducătorii de trăpaşi şi un mare număr de admiratori.

Seria cuvântărilor a deschis-o d. G. CIOLAC care a relevat marile merite ale d-lui Matak în mişcarea trapului românesc.

D. IONESCU BRAILA într'o sugestivă cuvântare a vorbit de marea operă a trapului înfăptuită graţie sărbătoritului.

D. mareşal ILASIEVICI

D. GENERAL HORTOPAN în numele asociaţiei proprietarilor de pur sângi a demonstrat ce înseamnă d. Matak pentru trapul românesc.

Presa sportivă, prin preşedintele său, d. N. PAPAGHEORGHE a adus omagiul său d-lui I. Matak, accentuând asupra personalităţei d-sale şi imensului aport adus trapului românesc.

A vorbit apoi d. COLONEL GEORGESCU.

D. MURGAŞEANU în numele comisarilor a relevat aportul d-lui I. Matak în hipismul nostru.

Apoi au vorbit d. MANCIULESCU şi antrenorul CRAINIC.

D. mareşal ILASIEVICI a insistat asupra rolului contesei Benchendorff şi d-lui Matak, remarcând marea lor contribuţie la promovarea trapului.

D. MATAK a mulţumit tuturora.

Ultimul a vorbit d. CAMARAŞESCU remarcând marea operă a d-lui Matak.

Asociaţia antrenorilor de trap a oferit d-lui I. Matak un frumos cadou.

La ora 12, solemnitatea s'a sfârşit într'o atmosferă de sinceră sărbătorire, omagiu şi colaborare.

INFORMAŢII

ERI LA BANEASA TRAP

• DURDULIA a fost distanţată în premiul Caraiman, dela locul al treilea, pentrucă a trecut linia sosirii în galop.

• NU au primit premiul, pentrucă au trecut linia la mai mult de 10 secunde de câştigător :

Busuioc, în premiul Comăneşti.

Benedek, în premiul Caraiman.

• J. RAYMER, a fost amendat cu 300 lei, pentru că a intrat în benzi cu Şoimu în premiul Comăneşti.

• LA EVENT s'au plătit cotele :

Tribună :
Ostaş-Sulfina 84.
Brebenea-Voinicu 87.
Voinicu-Răsura 87.
Răsura-Spic 67.

Peluză :
Ostaş-Sulfina 103.
Brebenea-Voinicu 102.
Voinicu-Răsura 125.
Răsura-Spic 68.

• COMISARII alergărilor constatând că prin desgheţul brusc intervenit în ultimile zile, starea pistelor face imposibilă o desfăşurare imediat apropiată a alergărilor, au hotărît în baza art. 56 din Regulamentul Alergărilor — amânarea reuniunei de Marţi 27 Februarie pentru ziua de Miercuri 28 Februarie 1940.

Condiţiunile alergărilor rămân neschimbate.

Jocul austriac s'a închis

Jocul austriac care a început cu miza de 30.000 lei s'a ridicat la suma de 45.646 lei.

Deşi în trei din cele şase alergări cari contau la austriac au biruit favoriţii totuşi jocul s'a închis. Brebenea şi Răsura au efectuat severe trieri, în ultima nemai rămânând decât un singur buletin valabil care continua cu Giovinezza II. In ultima alergare biruind Extra jocul austriac s'a închis.

Rezultate din Italia

Ieri la San Siro, Floridoro a câştigat premiul Europei

Milano, 25. — **In cadrul unei reuniuni de mare amploare, s'a desfăşurat astăzi în localitate, pe hipodromul San Siro, Premiul Europei.**

Alocat cu 50.000 lire, marea alergare a comportat 2500 metri.

Intr'un finish formidabil, FLORIDORO, campionul patru anilor italieni, a repurtat o victorie preţioasă. El a învins pe FILIBUSTIERO, un alt fruntaş de generaţie. Locurile următoare au fost ocupate de DIRETISSIMO şi PUOCO.

Floridoro a fost condus de contele Paolo Orsi Mangelli.

PING-PONG

„Haggibor" din Cluj a câștigat campionatul național de ping-pong al echipelor de doamne...

ORADEA, 25. — (prin telefon).— **Azi dimineață la ora 11 a avut loc solemnitatea inaugurării campionatelor naționale de ping pong, în prezența d-lor Chirilă, primarul municipiului Oradea, Petru Aurjan președintele districtului Oradea, reprezentanții grupărilor participante, reprezentanții presei etc.**

După ce jucători și asistența au executat salutul sportiv către M. S. Regele Carol II, d. Rudy Schmettan, președintele F.R.T.M. a ținut o scurtă cuvântare, declarând deschise campionatele din 1940. A răspuns d. Popescu, din partea districtului Oradea, după care au urmat trei matchuri demonstrații între Vladone-Schapira, Angelica Adelstein-Hași Vasiliu și Naumescu-Sighișoreanu.

După amiază la ora 15 a început campionatul pe echipe.

Campionatul echipelor de doamne a revenit spre surprindere generală echipei Haggibor din Cluj, formată din d-rele Havas și Weiss.

Haggibor a dispus în finala de echipa Aurora din București cu 3:2. Prezența campioanei naționale, Angelica Adelștein în formația bucureșteană, a însemnat doar două puncte echipei din Capitală, pentrucă d-nele Havas-Weiss au câștigat dublul împotriva perechei Adelștein-Moscovici și astfel Aurora a pierdut cu 2:3! Este desigur prima mare surpriză a actualului campionat și ea se datorește exclusiv d-nei Havas, care este într'o formă cu deadreptul senzațională.

Iată rezlutatele:

TURUL I

Kadima (Timișoara) — Kolping (Brașov) 3:0

SEMIFINALA

Aurora (Buc). — Macabi (Oradea) 3:0.

Haggibor (Cluj). — Kadima 3:0.

FINALA

Haggibor — Aurora 3:2.

(Campionatul echipelor de doamne se joacă după sistemul cupei Davis).

Campionatul echipelor de domni a început tot la ora 15, cu optimile de finală.

Revelația acestui turneu a constituit fără îndoială echipa Borochow din Cernăuți care a reușit să dispună succesiv de Energia (București) și Macabi (București), calificându-se pentru semifinale. Echipa formată din Necker, Koltz și Fischer, deși participă pentru prima oară într'un concurs mai serios, a dat dovadă de excelente calități și cu puțin noroc putea să ajungă chiar în finală.

Iată rezultatele înregistrate în acest turneu.

OPTIMI DE FINALA

C.F.R. (Satu Mare) — IVRIA (Brașov) w. o. (Ivria deși prezentă, s'a prezentat târziu „pe teren" și de aceia a fost shratchată!)

BOROCHOW (Cernăuți) — ENERGIA (București) 5:3! (Mare surpriză! Victoria echipei cernăuțene se datorește în primul rând jucătorului său Koltz, care a dispus până și de Wieder!)

MACABI (Buc.) — MACABI (Cernăuți) 5:1

MACABI (Oradea) — HAHOAH (Arad) 5:0.

MACABI (Tg. Mureș) — KADIMA (Timișoara) 5:2.

SPORTING (București) — S. S. M. R. (Reșița) 5:1.

SFERTURI DE FINALA

UEC (Cluj) — C.F.R. (Satu Mare) 5:3.

BOROCHOW (Cern.) — MACABI (Buc.) 5:3! (O altă performanță excelentă a cernăuțenilor. Cele trei puncte ale bucureștenilor au fost câștigate de campionul național Numescu).

MACABI (Oradea) — MACABI (Tg. Mureș) 5:1.

SPORTING (Buc.) HAGGIBOR (Cluj) 5:0.

SEMIFINALE:

SPORTING (Buc.) — MACABI (Oradea) 5:2. (Cele două puncte ale orădenilor au fost câștigate de Steiner și Grünwald cari au dispus de Krebs).

UEC (Cluj) — BOROCHOW (Cernăuți) 5:3.

Finala se dispută între Sporting din București și U.E.C. din Cluj în momentul când telefonez. Ea se va termina după toate probabilitățile pe la ora 1 Noaptea.

Probele individuale vor începe mâine. La simplu domni, favorit este bucureșteanul Schapira, care în cadrul matchurilor pe echipe a dat dovadă de o formă excelentă și nu a pierdut niciun match.

Deasemenea sunt în formă și campionul național Naumescu și Victor Vladone. Se pare că hegemonia jucătorilor bucureșteni nu va fi serios periclitată nici în acest an.

G. A.

NATAȚIE

F.R.I. a ținut ieri adunare generală ordinară

In localul U.F.S.R., Federația Română de înnot a ținut eri adunare generală ordinară, prezidată de d. Mihail Savu, președintele federației și de d. V. Canarache din partea U. F. S. R.

Au luat parte dd.: Dr. Siligeanu, V. Catina, C. Leoveanu, Kiky Dumitrescu T. Krantz, Freund P. Stroescu. Haralambie Ionescu, Barbu Negoescu etc. precum și dd. delegați ai cluburilor.

Au lipsit dd. Cpt. Bârzănescu, R. Hetasch, Mircea Marinescu și Ing. Albulescu și delegații cluburilor Stadiul Român, C. S. Tg. Mureș, Armin, C.A.O. și U.

După ce d. președinte Mihail Savu spne salutul sportiv către M. S. Regele Carol al II-lea, d. V. Catina citește darea de seamă pe anul trecut, în care se remarcă afluența de legitimări în special copii.

Se anunță că prima balcaniadă nautică va fi organizată anul acesta de Turcia și se va face tot posibilul să trimetem și noi reprezentanți.

D. Mihail Savu aduce la cunoștință că d. general Paul Teodorescu, ministrul Aerului și Marinei împreună cu d. amiral Păiș înțelegând importanța înnotului pentru națiune, va acorda F. R. I. un buget de peste 2 milioane lei pentru difuzarea înnotului în populație în special la sate, pentru care în numele federației și a înnotătorilor, aduce vii mulțumiri.

Se ia act de trimiterea telegramelor omagiale M. S. Rgelui, M. S. Marelui Voevod U. F. S. R. excelentei sale d. ministru Paul Teodorescu și Străjii Țării.

Se trece apoi la alegerea membrilor în comitet, votul dând următoarea ordine:

1.	Ing. Barbu Negoesc	24 voturi
2.	Haralambie Ionescu	24 voturi
3.	Robert Hetasch	22 voturi
4.	Ion Manoliu	20 voturi
5.	Theo Kranz	16 voturi

MEMBRI SUPLEANȚI

E. Freund și Paul Stroescu.

CENZORI

1. Ing. Lăzărescu.
2. Petre Petricu.
3. Missir.

Se aprobă afilierea cluburilor Macabi, Oradia și Hakoa H. Arad.

Ședința se termină într'o atmosferă excelentă.

Tyb.

RUGBY

Echipa Spaniei de rugby vrea să joace la București unul sau două matchuri

Matchul Italia-Spania va fi arbitrat de un român, probabil d. Ghimpețeanu

Aseară, secretariatul general al federației române de rugby a primit o scrisoare din partea forului italian, semnată de președintele său d. arh. com. Etore Rossi. Acesta solicită un arbitru român — pe d. Virgil Ioan sau pe d. Al. Duduș Ghimpețeanu — pentru matchul Italia — Spania dela 28 Aprilie.

Cum d. Virgil Ioan nu se mai ocupă de arbitraj, este foarte brobabil că va pleca d. Ghimpețeanu.

De asemenea președintele federației italiene propune ca F. R. R. să primească la București, pentru unul sau două jocuri, echipa Spaniei, selecționată din jucătorii din Barcelona, Valencia și Madrid.

In caz că F. R. R. nu acceptă oferta, Stadiul Român, în comun cu alt club, va primi la București, naționala Spaniei.

Națională spaniolă va fi condusă de d. căpitan Don Luis Sentis de Avrunes și d. Marchiz I. L. C. H. Chicheri.

F.R.R. a aprobat matchurile internaționale cu Italia și Germania

Noui membri în comitet

Ieri dimineață, a avut loc la sediul său din str. G. C. Cantacuzino 33, adunarea generală ordinară a F.R.R.

La orele 10, d. președinte Caracostea a declarat deschisă adunarea prin pronunțarea salutului către primul sportiv al țării M. S. Regele Carol II, înaltul Patron al Federației de Rugby. D. Gr. Caracostea a salutat prezența delegaților și oficialilor de grupări ce au ținut să fie prezenți la lucrările adunării. D-sa a examinat pe larg activitatea federației din anul trecut și a arătat care va fi activitatea în anul ce începe.

Intrându-se în ordinea de zi, d. secretar general V. Ioan citește darea de seamă asupra activității pe anul trecut. Adunarea aprobă fără discuțiuni expunerea.

JOCURILE INTERNAȚIONALE

Se examinează programul internațional pe anul 1940 și se aprobă jocurile cu Italia la București și deplasarea în Germania a echipei naționale în toamna anului.

NOUL COMITET

Trecându-se la vot, sunt aleși d-nii Alfred Pacsimade vice-președinte, Nicu Tănăsescu, Arhitect Octav V. Ionescu, Ioan Petrescu și Ioan Anastasiade membrii. Se aleg ca cenzori d-nii Alex. Argeșiu expert contabil lic. al Academiei Comerciale, Gh. Neagu idem și Ioan Popovici inginer specialist în chestiuni financiare și economice. Se păstrează vechile comisiuni alegându-se președinți d-nii: D. Tănăsescu la selecție, ing. F. Herck la arbitrii, N. Tănăsescu la disciplină, Mihail Vardala la școlară și universitară, N. Sterescu la transferări. Raul Vizante la Comitetul Regional.

La discuțiuni au luat parte d-nii Caracostea, Tănăsescu, I. Popovici, Raul Vizante, Ioan Anastasiade, Virgil Ioan, Al. Duduș Ghimpețeanu și colonel Th. Davila.

In încheere d. Președinte Caracostea a făcut apel la noii aleși să muncească din răsputeri pentru susținerea rugbyului românesc.

D. Col. Th. Davila a felicitat adunarea pentru spiritul său de camaraderie și sportivitate declarând că pleacă cu cele mai frumoase amintiri din mijlocul rugbymenilor. Urează în numele U.F.S.R. și al său personal depline succese pentru noul an.

Adunarea s'a terminat la orele 12 în mijlocul unui entuziasm de adevărată camaraderie.

O parte din oficiali și reprezentanți ai grupărilor au luat apoi parte la o agapă camaraderească. Din partea F.R.R. a luat cuvântul d. Casier central Al. Duduș Ghimpețeanu iar din partea cluburilor d. Eugen Stoian.

Adunarea va fi continuată în seara de Luni 18 Martie 1940, orele 21 la sediul F.R.R. pentru consumarea punctului 5 al Ordinei de zi, cu aceeași reprezentanți. Prima ședință a Comitetului Federal va avea loc în aceeaș zi la orele 21,30 când se va lua jurământul tuturor membrilor și președinților de comisiuni și va fi numit noul Birou Federal. Din viitorul Birou vor face parte d-nii Virgil Ioan ca Secretar General și d. Al. Duduș Ghimpețeanu. Cassierul Central, Comitetul va numi un președinte și doi membrii.

Amatori a terminat la egalitate cu G.U.F. Milano

Roma, 25 (Servicul nostru special). — Astăzi s'a jucat în Italia etapa a V-a retur, din campionat.

Matchurile au fost disputate, după cum arăta scorurile, dintre care s'a detașat mult partida dintre Amatori și G.U.F. Milano, terminându-se după o luptă titanică la egalitate.

REZULTATELE ETAPEI A V-a RETUR

G. U. F. Milano : Amatori 3—3.

G.U.F. Roma : G.U.F. Napoli 10—4.

A. R. Torino: G.U.F. Torino 11—3.

G.U.F. Firenze : G.U.F. Padova 6—0.

In clasament conduce Amatori urmat numai la un punct de G.U.F. Milano.

ATLETISM

Calm și încredere la Adunarea generală a Ligii Muntenia

Anuala adunare generală a Ligii s'a ținut eri dimineața, la sediul său din str. Caragiale 13. Sunt prezente grupările: Viforul Dacia, C. F. R., Victoria, Pebe și Metropola.

Totul se desfășoară fără divergențe de păreri. După verificarea procurilor și citirea procesului verbal din Decembrie 1938, d. președinte I. C. Petrescu face o interesantă expunere asupra activității sportive pe 1939, precum și asupra activității pe anul acesta. Trebue s'o spunem încântați, Liga își propune un harnic program, foarte variat. Bine chibzuit, acest program rămâne însă în funcție de fondurile ce i se vor da din partea federației. Să nădăjduim că acestea vor permite Ligii Muntenia realizarea unor gânduri atât de frumoase pentru atletismul românesc.

In continuare se aprobă bugetul pe noul an. Se radiază pentru neplata cotizației și inactivitate cluburile Colțea, S. T. B., Metalosport și se avertizează clubul Vulturașul pentru neplata cotizației.

Se aleg trei membri în ligă pe termen de un an: Ion Ionescu, Mircea Pop și I. Paraschivescu.

Se aleg, deasemeni, ca cenzori : Rotărescu, C-tin Macovei, Titus Ianculscu, iar ca cenzori supleanți C. Iordănescu și Gh. Frumușelu.

In ce ne privește, urăm Ligii Muntenia, același drum de muncă și biruință, cu care ne-a învățat președintele ei, d. I. C. Petrescu.

BOX

Cererea de trecere la profesionism a lui Nicolae Rădan nu trebue aprobată

Se impune ca și alți câți-va amatori să rămână credincioși herminei imaculate

Undeva departe, pe zonă, am aflat, nu cu mică surprindere, că excelentul Nicolae Rădan se simte împovărat sub greutatea herminei albe și a făcut cerere F. R. boxului spre a i se elibera licența de profesionist. Surpriza mea s'a mărit constatând că un coleg susține teza lui Rădan și apelează la sentimentele conducătorilor forului de specialitate în vederea unei favorabile rezolvări a cererii.

Căci, Nicolae Rădan este amator și trebue să rămână credincios calității care l-a ridicat la rangul de vedetă a boxului indigen și internațional. Nu este în intenția mea ca prin spusele de mai sus să arăt că deținătorul titlului național la categoria cocoș nu ar fi un profesionist tot atât de valoros. Dar, situația boxului în țară și peste granițe nu este extrem de strălucită spre a asigura orizonturi azurii unui element care nu ar putea prezenta drept carte de vizită decât un excepțional palmares în calitatea de amator.

In țară, reuniunile profesioniste se pot număra pe degete și dacă Nicolae Rădan ar fi angajat în toate, beneficiile materiale nu i-ar ridica resursele decât cu sume lipsite de semnificație și cari nu merită sacrificarea amatorismului.

Am spus-o și cu alt prilej că Nicolae Rădan trebue să fie menținut cât mai mult timp în rândul purtătorilor herminei albe și am arătat că pentru îmbunătățirea stării lui materiale F. R. Box-ul ar putea găsi soluții cari să nu frizeze amatorismul.

In Ungaria, de exemplu, amatorii cari dovedesc o valoare certă sunt conservați în această calitate, chiar dacă menținerea lor în rândul amatorilor ar necesita unele serioase sacrificii din partea conducătorilor și a susținătorilor acestui sport.

Cei cari s'au ocupat mai intens de box își reamintesc desigur, de Enekes și Harangy, cei doi foști campioni ai Europei. Aceștia nu au apărut pe ring decât ca amatori și au fost ani îndelungați oamenii de bază ai statului vecin în competițiunile continentale.

Credeți că cei doi boxeuri maghiari și-au permis luxul de a rămâne amatori pentru motivul că averea personală le permitea să facă acest lucru? Nu. Căci dacă aceasta ar fi fost situația, Enekes nu ar fi venit în București — acum câțiva ani când, deținând titlul de campion al Europei la cotegoria cocoș a cedat lui Petre Ionescu-Mitralieră — însoțit de un manager care, la sfârșitul reuniunii a avut grijă să-și garnisească buzunarele cu o sumă rotunjoară menită să acopere cheltuelile de călătorie și de buzunar ale campionului.

Veracitatea spuselor de mai sus nu o poate contesta nimeni. Sunt unii chiar, cari pot să o afirme mai categoric decât mine.

Dar Sonia Hennie, care timp de zece ani a deținut titlul mondial de patinaj artistic. a fost ea o autentică amatoare? Judecați.

Pentru orice deplasare, cea mai formidabilă patinatoare a timpurilor nu pretindea decât trei călătorii dus și înapoiat, cu clasa a I-a și vagon cu paturi, plus bani de buzunar pe care îi încasa tatăl său care nu o părăsea în niciuna din deplasările sale și care știa să-i învârtească bine afacerile.

Datorită acestui sistem, Sonia Hennie a plecat la Hoolywood, nu ca o tânără care vrea să-și încerce norocul pe ecran; ci ca o prințesă pe care un eventual eșec nu ar fi pus-o în situația de a nu ști ce să facă în cazul irosirii ultimului ban.

Exemple de bătător la ochi amatorism deghizat se pot înșira cu duiumul. De multe ori, cei cari au profitat de această situație favorabilă, nu au ezitat să fie sinceri și unul dintre ei a răspuns într'o ocazie, unui ziarist care îl întreba dece nu devine profesionist:

„Câștig mai bine ca amator".

Nicolae Rădan crede că va fi mai fericit când va urca treptele ringului pentru bani? Se înșeală și uită să, odată profesionist, nu mai poate redeveni amator. Ca amator însă, poarta spre profesionism îi rămâne oricând deschisă.

Spre a îmbrăca mănușile de 5 uncii, Rădan mai are timp. Până atunci el ne mai poate reprezenta țara cu succes în competițiuni internaționale de amatori și chiar în campionatele continentale pe cari Italia dorește să le organizeze anul acesta la Roma.

In situația lui Rădan se mai găsesc și alți boxeuri. Mă refer la Marin Gaspar și Ion Popa cari au dovedit în anii din urmă că se apropie de o adevărată clasă internațională. Și dacă primul — veche cunoștință a ringurilor — a atins apogeul datorită activității îndelungate, secundul este produsul talentului înăscut care i-a permis să cucerească un titlu național chiar în anul debutului.

Unor astfel de elemente Federația nu trebue să le aprobe trecerea la profesionism într'un timp când profesionismul traversează o epocă critică ci să-i mențină în rândul amatorilor unde, cel puțin, perspectivele realizării unor performanțe de răsunet sunt cu mult mai mari.

Jenny Dumitrescu

Germania a învins Italia la box

BERLIN, 25.— In prezența d-lui von Tschammer und Osten, Fuehrerul sporturilor din Germania s'a disputat azi matchul internațional de box amator între echipele naționale ale Italiei și Germaniei.

Rezultatele tehnice sunt următoarele:

Categoria muscă: Obermauer (G) învinge la puncte pe Nardeschia.

Categoria cocoș: Paoletti (I), dispune de Wilke la puncte.

Categoria pană: Ciombolini (I)—Graef (G) match nul.

Categoria ușoară: Nuernberg (G), învinge Piere la puncte.

Categoria semimijlocie: Raeschke (G), bate pe Profeti la puncte.

Categoria mijlocie: Pepper (G), dispune de Ferrario la puncte.

Categoria semigrea: Musina (I), învinge pe Schmidt (G) la puncte.

Categoria grea: Tenhoff (G) bate pe Chiosa prin k.o. în a treia repriză.

Astfel Germania a învins Italia cu 11:5 puncte.

O listă a speranțelor americane pentru anul 1940

Nu este pentru nimeni un secret că americanii sunt oamenii statisticilor. In toate domeniile ei caută să găsească pe cei mai mulți și, cu deosebire, pe cei mai buni.

Nu trebue deci să mai mire pe nimeni, faptul că sportivii de dincolo de Ocean au executat și o „năvălire" și în boxul mondial, încercând să evidențieze pe cei cari vor însemna, în cursul anului acestuia, adversari demni pentru crema protagoniștilor.

Desigur că chestiunea nu are la bază simpla părere a a unui specialist, ci poartă semnătura unor competențe cărora, cel puțin, nu li se poate pune în cumpănă buna credință.

Pentru fiecare categorie, plebiscitul specialiștilor americani înșiră două nume.

Iată cum se prezintă tabloul preferințelor generale:

Categoria muscă: Jackie Paterson (Scoția) și Paddy Ryan (Anglia).

Categoria cocoș: Tommy Kiene (Savanuah) și Johny Juliano (Paterson).

Categoria pană: Richard Lemos (California) și Bobby Ruffin (Bridgeport).

Caegoria ușoară: Billy Marquart (Calagary) și Pete Lello (Chicago).

Caegoria semi-mijlocie: Mike Kaplan, (Boston) și Maxie Berger (Montréal).

Categoria mijlocie: Victor Bellicurti (New York și Turkey Tompson (Los Angelos).

Categoria semi-grea: Curtis Sheppard (Brooklyn) și Jummy Boyle (Brooklyn).

Categoria grea: Pat Comiskey (Pateron) și Bob Sikes (Arkansas).

In cutii a 3 tablete și a 20 de tablete

VOLLEY BASKET-BALL

Basket-ballul a fost punctul de atracție al etapei de ieri

La volley-ball Feminin, Radu-Vodă a câștigat cupa categoriei a II-a

O nouă etapă, dar cu aspect încrezut... Matchuri slabe, incadrând și câteva mai interesante. Mai trebuește adăugată reapariția basket-ballului feminin și avem caracterizați activitatea de basket și volley de eri. Despre atmosfera insuportabilă, frigul, dezordinea și alte câteva, nu mai pomenim căci, ca și până acum va fi în zadar, cei în drept căutând numai profitul și închizând ochii la tot ce i-ar supune la un efort, ori cât de mic ar fi acesta.

Dar să trecem la matchuri.

BASKET-BALL

Au fost numai matchuri amicale. Acest considerent, nu a împiedicat cu nimic lupta strânsă, uneori prea dură, dintre adversari.

Rezultatele sunt în majoritate cele așteptate. Astfel V.S.C. a dispus, nu pentru prima oară, de C. F. R., Sp. Studențesc de Tirul și Caraiman de... Venus. Ultimul rezultat este o surpriză. Vom arăta însă mai jos și cauzele ei.

V. S. C. — C. F. R. 46—38 (16—18)

„Dracii roșii" au triumfat. Dar de data aceasta au avut mult de lucru căci C. F. R.-ul s'a prezentat bine, adică așa cum ne-a obișnuit cu noua echipă. I-a lipsit un singur lucru: precizia la coș, care a fost eri, în întregime închiriată de Poenaru.

Inceputul este mai deslânat și aparține „feroviarilor" care conduc chiar cu 8—2. Scorul se rotunjește cu timpul și pauza găsește pe V. S. C. numai la un coș diferență.

In time-ul al doilea, lupta devine mult mai interesantă, contribuind la acest fapt și evoluția scorului, destul de bizară. Intr'adevăr, V. S. C.-ul egalează, C.F.R.-ul reia avantajul, acest joc repetându-se până la 26, când rolurile se schimbă. In ultima parte, primii reușesc să se mai distanțeze dar sunt urmăriți de aproape de adversarii „grijului". Fluerul final îi găsesc cu un avantaj de 3 coșuri.

In general partida a plăcut, văzându-se câteva „chestii" frumoase.

Remarcăm dintre acestea o fază al cărei autor este V .S. C.-ul, fază de mare spectaculozitate și eficaci-verz-roșilor.

S'ar părea curioasă această remarcă. O facem totuși fiindcă este o „rara avis" în jocul specific al Verz-roșilor.

SP. STUDENȚESC — TIRUL
39—32 (22—8)

Tirul are un cusur mare. Incepe prea lent, neputând să-și impună dela început jocul. Aceasta a fost cauza care l-a privat eri de o victorie asupra campionilor, care deși net superiori în primul fine, s'au lăsat conduși, ca joc, în cel secund, fiind la un pas de a fi egalați. Factura jocului a fost bună și în ultimele minute lupta de un dinamism puțin obișnuit, a electrizat galeria.

CARAIMAN VENUS 40—37
(26—8)

„Negrii" numai cu trei titulari în primul „time", au fost conduși la scor de proaspăta echipă a Caraimanului, care s'a arătat mult mai eficace datorită noilor achiziții.

In time-ul secund, intrarea unui al patrulea titular, a pricinuit o adevărată ofensivă... finlandeză, soldată cu „capturarea" a 15 puncte din avantajul cel aveau „alpiniștii", astfel că rezultatul final a fost victoria lor numai la trei puncte diferență.

BASKET-BALL FEMENIN
SP. STUDENTESC — CARAIMAN
29—24 (16—15)

Nu am mai văzut matchuri de basket-ball femenin între echipe de club din toamnă, astfel că așteptam destul de curioși această întâlnire. Nu am avut dezluziri, partida dintre „universitare" și Caraiman fiind destul de interesantă. Despre rezultat putem spune că este normal în raport cu felul cum s'au prezentat echipele. Poate ar fi fost însă altfel în cazul când Caraimanul ar fi avut un antrenament mai temeinic.

Așa cum a jucat eri, deși întăriți cu Ani Agapie, nu putea face mai mult.

VOLLEY-BALL FEMENIN

S'a jucat un singur match de volley ball femenin. Finala cupei „Cezar Iosif și Vasile Papiniam" dintre Radu Vodă și Stadiul Român.

Intâlnirea a cauzat o luptă strânsă, iar Radu Vodă, marele favorit, a trebuit să lupte serios pentru însușirea victoriei.

Stadiul Român, s'a prezentat peste așteptări, furnizând o partidă de zile mari. A fost lipsit, însă, de un factor important: încrederea.

VOLLEY - BALL MASCULIN

La volly-ball masculin a început cupa Av. Sportiv prin două matchuri: Bonaparte — Sp. Studențesc și Av. Sportiv. Aurora O. C. B. Lupta nu a corespuns, căci atât Bonaparte cât și Avântul au câștigat destul de ușor. Jocurile au fost totuși spectaculoase, într'o oarecare măsură.

Celelalte matcuri jucate au contat pentru cupa „Incepătorilor". Dintre ele remarcăm debutul promițător al echipelor Fortuna 1940 și Stadiul Român, și puternica ridicare a Venusului, care a dispus, „în stil" de Cometa.

Iată rezultatele tehnice:

BASKET-BALL

V. S. C. — C. F. R., 46—38 (16—18).

Sp. Studențesc — Tirul, 39—32 (22—8).

Caraiman — Venus 40—37 (26—8).

BASKET—BALL FEMENIN

Sp. Studențesc — Caraiman, 29—24 (16—15).

VOLLEY - BALL FEMENIN
Finala Cupei „Cezar Iosif și V. Papanian"

Radu Vodă — St. Român, 15—6; 13—15; 15—11.

VALLEY - BALL MASCULIN
Cupa „Avântul Sportiv"

Bonaparte — Sp. Studențesc, 15—9; 15—6.

Av. Sportiv — Aurora O. C. B. 15—6; 15—3.

CUPA „CEZAR IOSIF"

St. Român—Fortuna 1040, 5—15 15—5.

A. S. C. J. — N. S. F. B. U., 15—6; 15—3.

Tirul — M. Oficial, 15—1; 15—5.

Venus — Cometa, 15—5; 15—6.

— gh. epuran —

Sporturi de iarnă

Scrisoare din Germania

La Garmisch, în mijlocul tineretului sportiv al Germaniei

Prima zi a campionatelor de sporturi de iarnă. O frumoasă manifestație pentru tineretul românesc. Hockei și patinaj

Garmisch-Partenkirchen, 20.—

In vâltoarea atâtor preocupări politice a vorbi despre sport înseamnă pentru unii a „nesocoti" gravitatea momentelor prin care trecem.

Aceasta este cel puțin părerea unora care, cu un swârț în față, pun țara și Europa la cale în cafenelele Capitalei.

Nu vom intra în controversă, invocând în sprijinul sportului, nici valoarea lui educativă, nici binefacerile ce le aduce trupului, ci pentru a ilustra, cât de departe de realitate sunt toți cei cari bagatelizează sportul, vom începe a descrie efortul pe care o națiune în plin război îl face, încurajând exercițiile fizice.

Este vorba de Germania și de marile concursuri ale sporturilor de iarnă, care au început astăzi și vor continua până Vineri, în minunata stațiune de sporturi de iarnă din sudul Bavariei.

SOSIM IN GARMISCH PE O PLOAIE CU GALEATA !

Expresul de Viena ne-a adus în capitala Bavariei cu o întârziere de un ceas, ceeace nu este deloc exagerat, dacă ținem seama că, între Linz și Salzburg, am avut de luptat cu un viscol năpraznic. La Muenchen delegația Străjii Țării este primită oficial de primarul orașului, șefii tineretului, consulul României și o gardă de tineri. Pentru a ne oferi o varietate în voiajul care nu a fost de loc obositor, organizatorii ne îmbarcă în mașini și pe o vreme ce seamănă mai mult a toamnă, ne îndreptăm spre Garmisch, oraș ascuns la poalele Alpilor.

Cei 100 km., ce despart Muenchenul de Garmisch sunt parcurși destul de greu. Șoseaua poleită și ploaia care nu mai încetează, ne obligă să facem acest drum în aproape patru ceasuri când normal se face în două.

In Garmisch sosim noaptea și pe o ploaie care ne întristează enorm. Suntem găzduiți la hotelul gării și primiți în hall de șeful tineretului german și d. von Tschamen und Osten, conducătorul sportului german.

Nu avem timp nici să răsuflăm, căci trebue să răspundem unei invitații ce ne este făcută de șeful tineretului german, care vrea să ne cunoască și să stea de vorbă, alegând în acest scop o casă tipică bavareză, cocoțată pe vârf de munte și unde în sunetul unor țitere și chitare mânuite cu măestrie de o pereche tiroleză și luptând cu niște imense halbe cu bere münchenează, limbile se desgheață, frunțile se descrețesc, uitând chiar că am intrat pe pământul Germaniei, țară ce duce un război de șeapte luni !

PLOAIA SE TRANSFORMA IN ZAPADA ȘI GARMISCH IȘI RECAPATA ASPECTUL SAU CARACTERISTIC

Dimineața ne deșteptăm în plină ninsoare și pe străzi, grupuri-grupuri, cu skiurile la picior, alunecă vesele spre culmile dela Kranzek și Hausberg. Sunt skieurii concurenți, cari se antrenează în vederea cursei de coborîre, tineri cu patinele pe umăr îndreptându-se spre stadionul unde astăzi încep probele de patinaj de viteză și matchurile eliminatorii de hockey.

Garmisch s'a transformat într'un oraș al tineretului. Peste o mie de tineri și tinere, — aleși după severe concursuri de selecție, — s'au adunat spre a-și disputa titlul de campion al tineretului german, la sporturi de iarnă.

Incadrați într'o disciplină corectă, fără a fi greoaie, trăind momente de bucurie, care nu întrec niciodată limitele permise vârstei și ceeace este mai demn de menționat, reținându-și câte odată exuberanța spre a se gândi la cei care în Vest stau de veghe, acest tineret a venit să se oțelească, pentru o viață care este din zi în zi mai pretențioasă.

IUREȘUL TINERETII !

O avalanșă pornită de pe zugspitze ne-a stricat unele socoteli și în prima zi a concursurilor am redus programul în a asista la probele de patinaj viteză și la matchurile de hockey, desfășurate pe imensul patinoar, teatru al atâtor matchuri celebre.

Probele de viteză au început la ora opt dimineața, continuând până la trei după amiază.

Intrarea delegației Străjii Țării este salutată de cei trei mii de spectatori cu brațul întins, iar muzica intonează Imnul Regal. Apoi, probele își urmează cursul. Serii nesfârșite alunecă pe ghiața lucie, în mijlocul unui vacarm, care ne aduce aminte de Jocurile olimpice de iarnă, desfășurate tot pe acest loc, acum patru ani !

Sunt printre acești tineri elemente excepționale și privind siluetele ce se urmăreau în goană nebună, mă gândeam că la noi patinajul de viteză este aproape necunoscut și că în general pentru acest sport rămâne foarte mult de făcut.

La prânz, suntem invitații conducătorului tineretului german la hotelul de pe Riessersee. După masă mă întorc din nou la patinoar, spre a asista la cele cinci matchuri de hockey între echipele selecționate ale Berlinului, Kärntenului, Vienei, Westfaliei, Hamburgului, Schesinului, Ostlandului și Hochlandului, care au rămas calificate pentru turneul final, început astăzi și care va continua în fiecare zi.

Germanii dau un deosebit interes sportului de hockey, găsindu-l prin excelență bărbătesc și programarea lui în concursurile tineretului german o dovedește cu prisosință. Cele două ceasuri, petrecute în mijlocul acestor viitori ași ai hockeyului, mi-au dat posibilitate să apreciez la justa lui valoare acest sport.

. . . . . .

Pe nesimțite întunericul s'a lăsat asupra Garmischului; crestele înălbite ale Alpilor încep să nu se mai distingă.

Părăsim terenul, amestecându-ne în vălmășagul de copii, cari discută, comentează și cântă, împrăștiind în întregul Garmisch o atmosferă de veselie și bună voie, necesară în aceste vremuri în care frunțile sunt atât de încrețite.

Intâia zi la Garmisch, primul act dintr'o interesantă și instructivă vizită.

Camil Morțun

Rezultatele complete ale Campionatelor Regiunei Valea Jiului

Regiunea Valea Jiului a trebuit să-și amâne cu o săptămână disputarea campionatelor de ski, din cauza timpului defavorabil.

S'au ținut următoarele probe :

1) Coborâre pe muntele Parâng 3.5 km. distanță, 850 m.

2) Slalom pe muntele Parâng 500 m. distanță și 200 m. diferență de nivel.

3) Proba de fond, coborâre de pe muntele Parâng până în orașul Petroșani, 12 km. distanță și 100 m diferență de nivel.

Conducerea tehnică a concursului a avut-o d. Ilie Munteanu instructor F. R. S.

Au participat skieurii clubului Jiu din Petroșani sub conducerea d-lui Gh. Crișan și ai clubului Minierul din Lupeni sub conducerea d-lui Alex Mike.

Rezulttatele au fost următoarele:

COBORARE

Juniori

Țepeș Emil, Jiul 4.10'; Florea Sabin, Jiul 4.50' Nicșa Ioan, Minerul 4.63'; Ionescu Mihai, Minerul 4.75; Pilavszki Geza, Minerul 5.31'; Pingert Vilhelm, Jiul 5.80'; Andrasik Ioan, Minerul 5.81'; Kosztin Eugen, Minerul 5.85'; Lamor Ioan Minerul 5.85'; Resiga Iosif, Minerul 6.09'; Schumacher, Minerul 6.29'; Radu Nelu, Minerul 6.55'; Barabas, Minerul 9.15'; Tusz Carol, Minerul 9.53'; Băncilă, Jiul 14.42'

Seniori A.

Debreczeni Stefan, Minerul 3.29'; Farkas Felix, Minerul 3.78'; Burlec Ioan, Minerul 4.19'; Mainardis Mircea, Jiul 4.73'; Szüle Ladislau, Jiul 5.15'; Zsigmond Ioan, Jiul 5.37'; Munteanu Ioan, Jiul 6.62'; Tamburlin Victor, Jiul 6.80; Kosztin I., Minerul 20.76'.

Seniori B.

Vlădulescu Vasile, Jiul 5.09'; Wolf Francisc, Jiul 7.27'.

SLALOM

Juniori

Andrasik, Minerul 1.21'; Nicșa, Minerul 1.22'; Radu, Minerul 1.42'; Țepeș, Jiul 1.71'; Resiga, Minerul 1.80'; Lamor, Minerul 1.87'; Florea, Jiul 2.23'; Tusz, Minerul 2.57'.

Seniori

Burlec, Minerul 1.28'; Szüle, Jiul 1.30'; Debreczeni, Minerul 1.35'; Mainardis, Jiul 1.37'; Farkas, Minerul 1.42'; Ardelean, Jiul 1.62'; Muntean I., Jiul 2.07'; Tamburlini, Jiul 2.50'; Kosztin Minerul 2.90'.

PROBA DE FOND

Seniori

Farkas, Minerul 34.59'; Mainardis, Jiul 35.23'; Ardelean, Jiul 37.07'; Debreczeni, Minerul 38.09'; Szüle, Jiul 39.07'; Kosztin, Minerul 39.48'; Zsigmond Jiul 39.69'; Muntean Ion, Jiul 40.72'.

Doamne

Strifler Gizela 54.18'; Ioó Gizela 56.28'; Schlezinger Malvin 57.79'; Berkessy04.34'.

Juniori

Kovacs, Minerul 36.61'; Ionescu, Minerul 39.61'; Radu, Minerul 40.12'; Nicșa Minerul 40.50'; Tusz, Minerul 41.17'; Resiga, Minerul 43.75'; Pilavszky Minerul 43.79'; Țepeș, Jiul 44.05'; Lamor, Minerul 44.35'; Andrasik, Minerul 44.40'.

De pe ghiață...

Milano a terminat la egalitate cu campioana germană Riessersee, rezultatul fiind 4:4 (1:0, 3:2, 0:2). Matchul s'a jucat la Milano. In pauză, perechea Herber-Bayer a făcut o demonstrație mult aplaudată de asistență.

Slalomul gigant al D.S.C.B.-ului, disputat ieri pe Diham, a revenit ploeșteanului Const. Ciocoiu

Cei mai buni slalomiști români au imprimat concursului caracterul de mare eveniment. Binder, greșind parcursul, a pierdut cursa din mână. Cojocaru la juniori și d-na Fritsch la doamne, sunt câștigătorii celorlalte două probe

Predeal 25 (Prin telefon). — Pe o vreme, cum de mult nu s'a mai bucurat un concurs de ski în ultima vreme, și pe o zăpadă excelentă, care a completat majestosul cadru, s'a disputat azi pe Diham slalomul gigant al Clubului German de Ski din București.

Succesul scontat de toată lumea nu a fost o speranță zadarnică și o poantă pentru un titlu de articol.

Slalomul D. S. C. B.-ului și-a ocupat un loc de cinste în programul de ski al F.R.S., loc pe care astăzi a știut să dovedească că îl merită.

In prezența d-lui col. adj. Manolescu, președintele Federației Române de Ski, și a d-lor Vasile Nicolau, Gaizer, Richter și Filică Pascu, membri în biroul federal, cei 54 skieuri au desfășurat azi toată gama cunoștințelor lor technice în această dificilă probă de ski.

O ORGANIZARE TECHNICA IMPECABILA

Partea technică, asupra căreea se răsfrânge într'o mare măsură succesul de ieri, a fost la înălțimea evenimentului.

Condusă de d. dr. Phleps instructor diplomat și d. Simonis președintele clubului german, organizarea technică a corespuns tuturor exigențelor.

Alegerea traseului — Dihamul este poate cel mai fericit loc pentru slalom — fixarea porților pentru toate categoriile și cronometrajul au fost perfect puse la punct.

Toate traseele au numărat câte 39 porți.

CIOCOIU ȘI-A SCOS PARLEALA...

Ghinionul dela Campionatul național de slalom disputat pe Valea lui Carp, a făcut multe zile negre simpaticului Ciocoiu.

Ghinionul ordinului de concentrare, sosit în ziua concursului, l-a privat poate de un titlu de campion național.

Azi însă, Ciocoiu și-a recuperat pierderea și și-a satisfăcut orgoliul de cel mai bun skieur român.

A câștigat fără contra candidat...

Timpul cu care a acoperit distanțele o indică cu prisosință.

BINDER KURT GREȘEȘTE DRUMUL...

Dar și acest concurs a avut ghinionistul său. E vorba de Kurt Binder, care se prezentase la start cu veleități de câștigători. Slalomul este specialitatea sa.

In pădure însă, la prima coborâre greșește drumul, pierzând timp prețios.

Cu tot acest nenoroc, s'a clasat în locul al treilea după Covacs Iosif dela I. A. R.

COJOCARU, CEL MAI BUN JUNIOR

In proba rezervată juniorilor, Cojocaru și-a adjudecat locul prim, după o cursă în care a arătat că este cel mai talentat slalomist junior din țară.

Dar eroul zilei a fost tânărul Mândru dela I. A. R., care, deși este un anonim, și-a făcut o intrare plină de promisiuni.

In locul următor, Boniș dela Caraiman a difuzat aceleaș calități de slalomist de viitor.

Nu mai puține lucruri a arătat Simonis-junior dela D. S. C. B.

D-NA FRITSCH A CAȘTIGAT DETAȘAT

Incă odată, d-na Fritsch, dela D. S. C. B., s'a dovedit a fi cea mai bună skieură și mai ales cea mai înzestrată cu mult talent în proba de slalom.

Slalomul D. S. C. B., i-a prilejuit să verifice și să confirme acesată calificare.

A terminat cursa într'un timp distanțat cu 22 s. 7 înaintea d-nei Gaizer Nadeja, sosit în locul secund.

Și cu toate acestea, d-na Gaizer Nadeja este, cel puțin anul acesta, într'un continuu progres. Nu puțin putem adăuga și despre d-na Cody Vasiliu, Balș Lucia și Dina toate trei de la Tennis Club Român.

REZULTATELE TECHNICE

SENIORI

1. Const. Ciocoiu (S. C. Prahova) 3 m. 14 s. 1.
2. Covacs Iosif (I. A. R.) 3 m. 34 s. 3.
3. Binder Kurt (K. S. V.) 3 m. 38 s. 7.
4. Klöckner (K.S.V.) 3 m. 38 s. 8.
5. Tiesch (K.S.V.) 4 m. 04 s. 0.
6. Knales (K.S.V.) 4 m. 12 s. 0.
7. Paxino (S. C. Prahova) 4 m. 13 s. 0.
8. Worasch (K.S.V.) 4 m. 14 s. 0.
9. Balș (T.C.R.) 4 m. 24 s. 0.
10. Mihăilescu (Caraiman) 4 m. 32 s. 0.

JUNIORI

1. Cojocaru (I.A.R.) 3 m. 56 s. 1.
2. Mândru (I.A.R.) 4 m. 39 s. 1.
3. Boniș (Caraiman) 4 m. 42 s. 9.
4. Simonis (D.S.C.B.) 5 m. 02 s. 0.
5. Gall (S. C. Prahova) 5 m. 04 s. 0.
6. Schiell (D.S.C.B.) 5 m. 24 s. 0.
7. Schussner (D.S.C.B.) 5 m. 48 s. 0.
8. Mann Gh. (I. A. R.) 6 m. 20 s. 0.
9. Binder Otto (D.S.C.B.) 6 m. 44 s. 0.

DOAMNE

1. Fritsch (D.S.C.B.) 2 m. 57 s. 4.
2. Gaizer Nadeja (S.C.B.) 3 m. 34 s. 7.
3. Cody Vasiliu (T.C.R.) 3 m. 44 s. 7.
4. Balș Lucia (T.C.R.) 3 m. 57 s. 5.
5. Balș Dina (T.C.R.) 4 m. 57 s. 9.

IMPARȚIREA PREMIILOR

După consumarea concursului, în prezența oficialilor F. R. S. și a conducătorilor clubului D. S. C. B., în cabana dela Diham s'a desfășurat ceremonia împărțirei premiilor concurenților ce s'au distins în cele trei probe.

Campionatul de coborîre al Ungariei

Budapesta, 25. — Azi s'a disputat la Matrahaza, în munții Matra, campionatul de coborîre al Ungariei.

Rezultatele au fost :

Domni: 1. Emmanuel (B. B. T. E.) 2:03, 8; 2. Szikla; 3. Szalay; 4. Demjen; 5. Iobbagy; 6. Kövari.

Doamne : 1. Igloi-Eleöd ; 2. Lénart; 3. Feller.

ULTIMELE ȘTIRI

Intr'o atmosferă calmă și cordială

Adunarea generală F.R.F.A.

a arătat că în noua ambianță există un puternic spirit de înțelegere și colaborare

Au fost discutate -- civilizat -- chestiuni importante pentru footballul românesc și au fost aleși noui membri federali

Am asistat la multe adunări generale, chiar la cele ale FRFA-ului și începusem să credem că niciodată o astfel de întrunire nu va fi altfel decât așa cum le-am cunoscut. Cu opoziție veșnic nemulțumită, care adună într'un an pentruca să isbucnească odată în adunarea generală.

Astăzi însă, timpurile noui revarsă un suflu nou asupra sportului românesc, care — în consecință — a fost îndrumat pe un nou drum, pe cel bun, acela al progresului sigur, cu pași repezi.

A venit adunarea generală a federației de ciclism și a confirmat eri adunarea forului de football.

Căci a fost o atmosferă de un calm și o cordialitate surprinzătoare A fost lume puțină, cu mult mai puțină decât în anii trecuți, dar au venit oameni care vor să muncească pentru footballul românesc, li se citea pe obraji această dorință.

Și discuțiile — scurte — au decurs într'un ritm viciu, întreținute de buna dispoziție a tuturor.

Animate mai ales de intervențiile spirituale ale președintelui federal.

A fost o adunare generală de mare semnificație, în care discuțiile s'au lepădat de orice interes opoziționist sau personal și au atacat chestiunile de importanță capitală al footballului românesc, sugerând și propunând soluții.

*

Președintele F.R.F.A. a deschis adunarea prin salutul sportiv către M. S. Regele Carol II, după care d-sa a mulțumit adunării și grupărilor pentru sprijinul dat întru realizarea reformelor anunate anul trecut și și-a exprmat speranța că și în viitor se va bucura de aceeași deplină încredere în activitatea pentru propășirea footballului din România.

*

D. gen.Gabriel Marinescu a citit apoi următoarea telegramă trimisă M. S. Regelui Carol II:

MAJESTATEA SA REGELE CAROL II
Palatul Regal
LOCO

„A 9-a adunare generală a F. R. F. A-ului m'a autorizat să rog respectuos pe Majestatea Voastră să binevoiască a primi asigurarea desăvârșitului devotament al celor 500 de grupări afiliate cu peste 50.000 sportivi activi, precum și mulțumirile cele mai adânci pentru Inaltul sprijin de care mișcarea sportivă se bucură din partea Majestății Voastre, părintele și protectorul sportului românesc și asigurăm pe Majestatea Voastră că vom munci fără șovăire spre a face din football adevăratul sport național.

„Să trăiți Majestate întru mulți și glorioși ani.

Președintele federației
G-ral. Gabriel Marinescu

*

Intrându-se în ordinea de zi, președintele F.R.F.A. a propus și adunarea alege prin aclamații pe d-nii Bârsu și maior Brezeanu ca verificatori al procesului verbal.

S'a citit apoi procesul verbal al adunării generale din 19 Februarie 1939, d. Iuga a citit — timp de 50 minute — raportul general de activitate pe anul sportiv 1938—39 — întrerupt de dese aclamații adresate președintelui F. R. R. A. —, iar d. Grigorescu raportul financiar al cenzorilor pe același an.

*

Ajuns la acest punct, s'a deschis — ca să spunem așa — o paranteză mai mare înlăuntrul căreia s'a luat cuvântul în legătură cu activitatea pe anul trecut.

Cum se vede, punctul „diverse", care nu figura pe ordinea de zi, a fost trecut în această... paranteză.

Primul care a luat cuvântul a fost d. Sevici (Lugoj). D-sa a descris starea actuală a grupărilor divizionare și mici, propunând ca toate aceste grupări să facă memorii în acest sens, exprimându-și nevoile și propunând soluții.

D. gen. Gabriel Marinescu a luat act de cele propuse de d. Sevici, dar a atras atenția că soluția stării grupărilor mici este de multe ori locală.

*

Trecând peste observația d-lui B. Bârsan, privind omiterea activității juniorilor din Liga de Sud (omitere care cum a remarcat d. Iuga — se datorește faptului că această ligă este singura care nu și-a înaintat raportul de activitate), ne vom opri asupra celor evidențiate de d. maior Brezeanu:

1. Pune problema terenurilor din București, necesitatea măririi numărului; 2) propune desființarea Diviziei B și transformarea ei în campionate de ligă; 3) solicită ajutorarea Districtului București; 4) roagă FRFA să acorde delegaților de grupări districtuale câte un carnet de intrare pe arene.

*

D. Vasile Cretulescu, următorul la cuvânt, scoate în relief activitatea rodnică depusă de Inspectoratul Premilitar în propășirea sportului la sate și arată că comisia footballului rural are nevoe neapărată de sprijinul material al federației pentru a-și desăvârși activitatea.

D. gen. Gabriel Marinescu — în răspuns — scoate în evidență importanța elementelor sătești și promite sprijin concret.

*

D. dr. Brate (Cluj) se raportă și d-sa la nevoile grupărilor mici provinciale, mai ales la cele din nordul țării, unde când se face sport se face și naționalism.

Președintele FRFA repetă promisiunea că va cere referate și propuneri pentru soluționare, dela persoanele îndreptățite, dela conducătorii regionali.

*

Cuvântul d-lui maior Roșu (Tg. Mureș), n'a putut fi terminat pentrucă referindu-se nu la „prăbușirea materială", ci la una morală, a atras intervenția președintelui adunării.

A urmat d. ing. Lăzărescu, care a vorbit de Școala Națională de Antrenori și în numele elevilor acestei școale și apoi d. Vică Negulescu.

Acesta, punând problema proporționalității etnice în echipele de cluburi, a lăsat impresia că va pune și aceea a sistemul de retrogradare a echipelor bucureștene.

Insă, d. Negulescu s'a ocupat de... schimbarea numelor jucătorilor minoritari.

Felul expunerii a determinat o justă punere la punct din partea d-lui gen. Gabriel Marinescu.

*

Seria cuvântărilor a fost închisă de d-nii Pleșea — a cerut ocrotirea grupărilor etnice — și dr. Aurel Buteanu — care într'o alocuțiune plină de vervă a definit adevăratul naționalism sportiv.

*

In continuarea ordinei de zi, adunarea a dat descărcare comitetului și biroului federal de gestiune, a aprobat bugetul pe anul 1939—40, a aprobat modificarea următoarelor articole din statut:

Art. 21. — Cuvintele „Directorului technic si administrativ" dela punctul d) să se înlocuiască cu „Secretarul Federal".

Art. 22. — Dela ultimul alineat să se șteargă cuvintele: „cu excepția Directorului Technic și Administrativ".

Art. 25. — Cuvintele: „Directorul technic și administrativ" să se înlocuiască cu „Secretarul Federal".

Art. 44. — Să se înlocuiască cu: „Secretarul federal numit de Straja Țării este șeful tuturor serviciilor și întregului personal al federației, raportor al Comitetului și Biuroului Federal, având dreptul de a semna sau contrasemna întreaga corespondență a federației și să ordonanțeze cheltuielile bugetare până la concurența sumei de lei 6.000.

Celelalte atribuțiuni ale sale vor fi arătate prin regulament".

A completat locurile vacante în Comitetul federal și a ales cenzorii.

*

Adunarea a luat sfârșit prin cuvintele de mulțumire rostite de d. gen. Gabriel Marinescu, la ora 12 50, după aproape 3 ore de lucrări și discuții rodnice.

G.

Surprize

și în campionatul Jugoslaviei!

S K. Jugoslavia învinsă de Bata, iar HASK sdrobită de Concordia!

BELGRAD, 25. — A doua zi a returului campionatului sârb a furnizat o singură surpriză. La Borovo Bata a învins pe Jugoslavia și astfel a avansat în locul 4.

Iată rezultatele:

B.S.K. — VOIVODINA 5:0 (3:0).

Au marcat: Bojovici, Gligovici (2) și Nicolici (2).

B. A. S. K. — GRADJANSKI (S.K.) 3:0 (2:0).

Spasevici (2) și Tomașevici au obținut goalurile învingătorilor.

BATA — IUGOSLAVIA 2:1 (2:1).

Surpriza zilei! Bata a marcat două goaluri în două minute și a câștigat matchul. Scorul a fost deschis de învinși prin Aibl, dar Surdonja și Arnold au înscris două goaluri și au decis soarta matchului în favoarea echipei gazdă

SLAVIA (SARAJEVO) — JEDINSTVO 6:1.

Lazarevici, Salipur și Rallici au mărcat câte două goaluri. Pentru învinși a înscris Stevovici.

Zs.A.K. — ZEMUM 1:0 (0:0).

Unicul goal al învingătorilor a fost obținut de Balas.

In urma acestor rezultate clasamentul ligii sârbe a luat următorul aspect:

Beogradsky	11	10	0	1	48: 8	20
Iugoslavia	11	6	4	1	39:13	16
Slavia	11	6	2	3	33:18	14
Bata	11	5	3	3	22:24	13
Voivodina	11	3	5	3	20:27	11
Gradjansky	11	5	1	5	19:27	11
Jedinstvo	11	4	2	5	20:25	10
B.A.S.K.	11	1	5	5	13:18	7
Zs. A. K.	11	3	0	8	11:36	6
Zemun	11	0	2	9	11:39	2

LIGA CROATA

In liga Croației s'au înregistrat următoarele rezultate:

Concordia — H. A. S. K. (1:0).
Gradjanski—Bacika 5:0 (2:0).
SASK — Ljubljana 5:0 (3:0).
Slavia Osijek — Haiduc 0:0.

Surpriza zilei o constitue desigur catastrofala înfrângere a lui HASK din partea codașei Concordia. Goalurile învingătorilor au fost înscrise de Pogacinik, Zemici și Pavlitici (2).

„Cupa de iarnă" a protectoratului Boemia—Moravia

Praga, 25. — In cadrul „Cupei de iarnă" azi s'au disputat două matchuri, cari au furnizat următoarele rezultate:

Bohemians — Nusole 7:0 (5:0).

Slavia — V. Zizkow 11:2 (6:1).

Un singur rezultat normal în Italia

Bologna a câștigat derbyul

ROMA, 25. — A șeasa etapă a returului a fost cea mai interesantă etapă dela începutul campionatului.

O zi a surprizelor, începând cu derbyul Genova-Bologna, cele opt matchuri au dat un singur rezultat normal. Victoria Triestinei, singura echipă care a câștigat pe teren propriu.

E o caracteristică excepțională, aceasta. A fost etapa echipelor, care au jucat în deplasare.

BOLOGNA — GENOVA 2:1 (1:1)

GENOVA. — Intâlnirea dintre Genova și Bologna, derbyul campionatului, a bătut toate recordurile.

Au asistat peste 35.000 de spectatori și s'au încasat aproape 4.000.000 lei.

Matchul s'a bucurat de un timp splendid și s'a terminat cu o surpriză extraordinară.

La început a atacat Genova, pe aripi și Conti ratează o ocazie mare. Pentruca în minutul 13 Nevi, lansat de Bertoni, să deschidă scorul.

Egalarea se produce după șeapte minute. Reguzzoni centrează și Pricelli marchează cu capul.

Punctul victorios e înscris tot de Puricelli. Reguzoni a tras puternic, Ceresali n'a putut reține și de pe linia de goal Puricelli a marcat.

TRIESTINA — LIGURIA 3:1 (1:0)

TRIESTE. — Ambele echipe au jucat cu formațiile incomplete. Triestina a apărut fără Geigerle iar Liguria fără Bolano.

Scorul a fost deschis de Colaussig în primele minute.

In minutul 7 Valcaregi shootează puternic și din bară mingia a sărit în goal.

Liguria reacționează și Corbelli marchează dar arbitrul anulează pe motiv de ofside.

Puțin după aceasta Colaussig marchează al treilea punct al Triestinei.

Liguria a înscris din penalty

TREI MATCHURI FĂRA NICIUN GOAL

La Modena, Modena a terminat la egalitate cu Napoli (0:0). Braglia, portarul oaspeților, a apărat excelent. In partea a doua a jocului Modena a dominat dar înaintarea a fost ineficace.

Fiorentina a terminat cu același scor cu Juventus la Florența.

Torinezii au scos acest rezultat grație portarului Bodoira, care a fost de departe cel mai bun om de pe teren. A salvat patru goaluri aproape sigure.

La Torino, F. C. Torino n'a putut face mai mult în matchul cu Venezia, care s'a apărat extraordinar de bine.

NOVARA — MILANO 2:0 (2:0)

MILANO.— Incă una din marile surprize ale zilei. Milano a pierdut pe teren propriu în fața Novarei și a 10.000 de spectatori. Punctele au fost marcate în prima repriză, unul din ele din penalty.

Boffi a fost lovit și a jucat o repriză și jumătate pe extrema dreaptă.

AMBROSIANA — ROMA 2:1 (2:1)

ROMA. — A. S. Roma e în serie neagră. Este al patrulea match, pe care îl pierde la un punct diferență.

Ambrosiana a atacat dela început. In minutul 4, Ferarls pasează lui Guarnieri, care trage în bară.

Punctele au fost marcate de Guarnieri, Ferari și Serantoni.

LAZIO — BARI 5:1 (1:1)

BARI. — O victorie meritată; desigur, Dar scorul este exagerat.

Lazio a jucat foarte bine și a avut în Piola un centru atacant în formă mare.

Au marcat Vetraino, Piola, Pisa, Panto și Milan.

Pentru Bavi a marcat Lhusta.

CLASAMENTUL

In urma matchurilor de azi clasamentul este următorul:

Bologna	21	12	6	3	32:17	30
Ambros.	21	12	4	5	31:17	28
Genova	21	12	4	5	46:29	28
Lazio	21	9	7	5	33:22	25
Torino	21	9	5	7	25:22	23
Juventus	21	9	5	7	30:32	23
Milano	21	7	6	8	34:27	20
Triestina	21	8	4	9	30:29	20
Novara	21	9	2	10	20:23	20
Venezia	21	7	6	8	25:33	20
Roma	21	7	5	9	17:21	19
Bari	21	6	7	8	22:31	19
Liguria	21	5	8	9	17:29	18
Fiorentina	21	6	5	19	29:34	17
Napoli	21	5	4	12	14:30	14
Modena	21	3	6	12	21:32	12

DIVIZIA B

In cadrul diviziei secunde s'au înregistrat următoarele rezultate:

Palermo-Vigrano	2:2
Anconitana-Alessandria	1:0
Catania-Brescia	0:0
Lucchese-Padova	2:1
Siena-Udinese	2:1
Livorno-Atalanta	3:0
Piso-Pro Vercelli	3:2
Verona-Sauremese	1:0
Malinella-Fanfulla	2:0

REZERVE

Iată rezultatele tehnice ale matchurilor de rezerve:

Milano-Lazio	2:1
Genova-Triestina	4:0
Napoli-Juventus	3:1
Bari-Bologna	2:1
Fiorentina-Novara	3:1
Ambrosiana-Venezia	5:1
Roma-Liguria amânat la 3 Martie.	

GOAL GETTERII

Iată acum și clasamentul goal getterilor:

19 goaluri: Boffi
13 Goaluri: Puricelli
12 Goaluri: Guarnieri
9 Goaluri: Conti, Pisa
8 Goaluri: Piola, Gabetto, Neri, Romanoni.
7 Goaluri: De Maria, Alberti, Corbelli, Bo, Michelini, Menti II, Trevisan.

FOOTBALLUL, IERI PE SPLAIU

Cotormani reia cu capul, peste Sinko și Nacin. Prassler așteaptă

Al doilea goal al Venusului, acela înscris de Orza și acuzat de arădeni de of-side

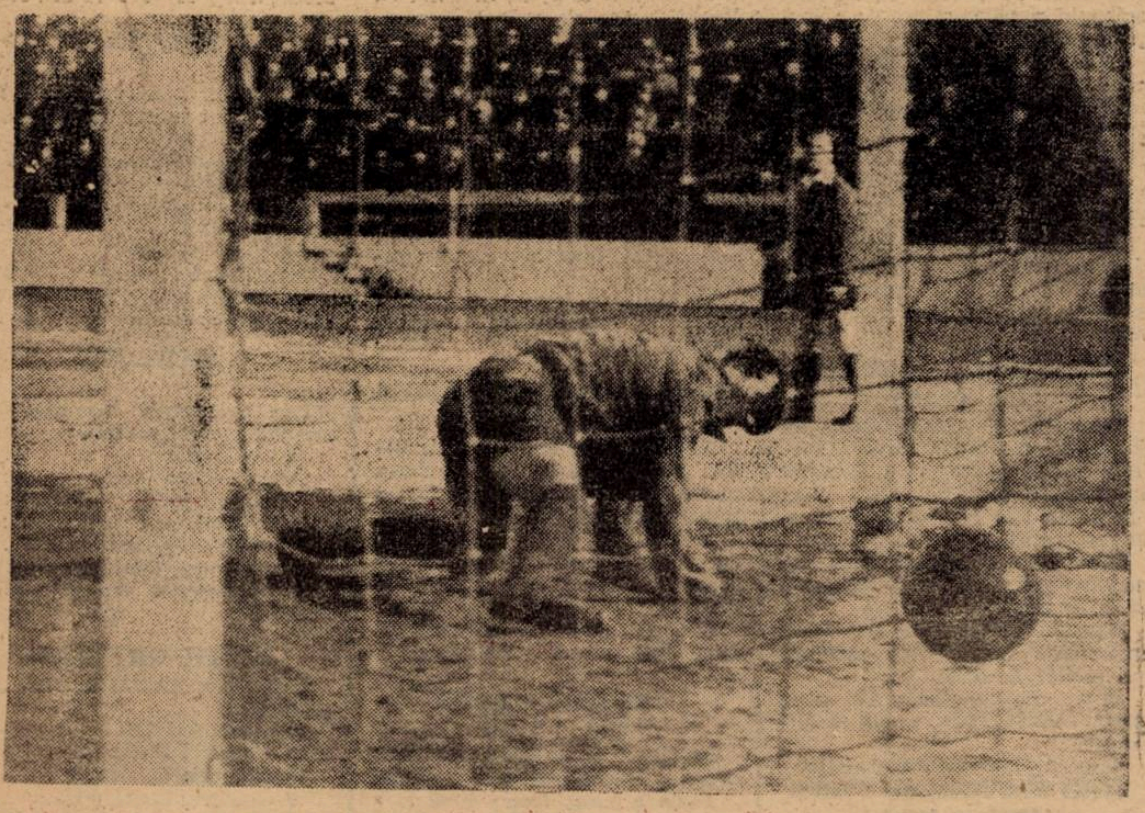

Ultimul goal al Juventusului. Pavlovici a șutat inutil

Gerold, portarul A.M.E.F.A-ei, apără cu brio, urmărit de Ploeșteanu

Poarta lui Pavlovici este asaltată de Naciu, Sinke, Prassler și Dunăreanu.
...Și nu este, să-i dea ajutor, decât Oprean.

Duelul Humis—Szabo a fost câștigat de primul. Ploeșteanu și Bodola au rămas în atitudini caracteristice.

Editura Societății Anonime „Universul", București, Str. Brezoianu No. 23—25 — România

Taxa poștală plătită în numerar conform aprobării dir. generale p. t. t. nr. 24.464/939

2 LEI

UNIVERSUL

8 PAGINI

55 - 1940

Redacția și Administrația: Palatul „UNIVERSUL" str. Brezoianu 23—25. Telefon: Centrala 3.30.10; Redacția 4.21.81. Redactor responsabil EUGEN DUMITRESCU

Proprietar: „Universul", S. A. Adm.-delegat: STELIAN POPESCU Inscris sub No. 167, Trib. Ilfov

Nr. 55. — Anul III BUCUREȘTI.—Miercuri 28 Februarie 1940

ABONAMENTE: Pentru grupări sportive 1000 lei anual

1 an LEI 500
6 luni LEI 270
3 luni LEI 150

Optimile de finală ale Cupei României se dispută azi în condițiuni defavorabile

In Capitală: Venus-Carmen și Unirea Tr.-F. C. Ploești

Ca niciodată sau ca de obiceiu în ultimul an, Cupa României nu are norocul să se dispute odată sub auspicii din cele mai favorabile.

De pildă, etapa optimilor de finală — care se desfășoară astăzi — a avut ghinionul să cadă într'o zi de lucru și să înregistreze două forfaituri. Iar faptul că unele echipe vor juca obosite de etapa divizionară de Duminică scade din interesul partidelor de astăzi.

Intr'un cuvânt, condițiuni defavorabile care întunecă frumoasa popularitate pe care și-o creiase Cupa României. Să sperăm însă, că vor fi ultimile și că viitoarele etape vor reabilita această competiție.

(In corpul izarului, cititorii noștri găsesc reportajul matchurilor de astăzi.).

F.R.F.A. a invitat echipa Turciei sau a orașului Istanbul la București la 14 Aprilie

Am anunțat că federația turcă de football a invitat echipa României pentru 3 jocuri la Istanbul și Ankara, la 9—10 și 12 Martie.

F. R. F. A. a răspuns că nu poate accepta o invitație în luna Martie din cauza programului prea încărcat, dar — în schimb — a invitat echipa Turciei sau a orașului Istanbul pentru un match cu România B care să se dispute la București la 14 Aprilie.

Forul nostru a subliniat că ar fi bine ca federația turcă să accepte această invitație, pentruca — folosind acest prilej — conducătorii respectivi să stabilească raporturi mai intense între footballul turcesc și cel românesc și să fixeze un program cu întâlniri regulate.

Germania a învins Danemarca la tennis

Copenhaga, 26. — In zilele de Sâmbătă și Duminică a avut loc aici matchul internațional de tennis dintre echipele naționale ale Danemarcei și Germaniei.

Echipa germană a învins, după mare luptă, cu 6-4.

Iată rezultatele mai interesante :

Jakobsen (D.) b. Henkel (G.) 5:7, 6:3, 6:4.

Thielssen (D.) b. Goepfert (G.) 2:6, 6:1, 8:6.

Henkel (G.) b. Plougman (D.) 6:4, 7:5.

Goepfert, Henkel b. Plougmann, Jakobson 6:4, 6:4.

Alt duel... udat. Oană a intrat la apă: Luptă pentru balon într'o băltoacă și mai are un ultim hop de trecut, piciorul lui Oprean

După prima etapă...

Al patrulea goal al Unirii Tricolor.- La Timișoara. Gică Popescu a marcat un goal mare.- Matchul dela Galați nu-l mai preocupă pe Rapid.- Primul joc al AMEFA-ei sau un antrenament cu partener impus

A fost ziua splendidă a bucureștenilor. La București sau în provincie, performanțele echipelor din Capitală au fost la fel de importante.

Dar pentru că acelea din Splaiu sunt cunoscute, era normal să stăm de vorbă cu aceia cari au jucat în deplasare.

Cu Unirea Tricolor, Sportul Studențesc și Rapid.

„AM MARCAT PATRU GOALURI..."

„La Cluj am marcat patru goaluri, începe statistic d. maior N. Crutescu, conducătorul Unirii Tricolor. *Da. După 2 : 0 Covaci a înscris un al treilea goal. Arbitrul l-a acordat dar apoi l-a anulat pentru offside.*

Matchul a fost plăcut — cel puțin pentru mine. Terenul, la început bun, s'a transformat repede într'o mlaștină.

Noi ne-am mișcat cu ușurință. Echipa a jucat foarte bine. N'a avut decât o foarte scurtă perioadă de slăbiciune. Dar periculoasă pentru că Victoria putea să egaleze.

Clujenii n'au jucat rău. Dar au arătat că nu sunt antrenați.

Cei mai buni jucători ai noștri au fost: Alexandrescu, Petrescu și Mihăilescu".

„GICA POPESCU A MARCAT UN GOAL MARE"

Un oficial, care a asistat la matchul dela Timișoara, s'a întors entusiasmat de jocul bucureștenilor.

„In prima parte a jocului, — spunea oficialul, — *Sportul Studențesc a ratat ocazii extraordinare.*

După pauză însă jocul frumos a fost dublat și de eficacitate.

Federația italiană a răspuns favorabil la chestionarele C. E. C. și Cupa Europei

In ședința de Duminică a comitetului federal s'a declarat pentru continuarea celor două competițiuni și nu este exclus să accepte și o majorare a numărului echipelor participante

Ermetismul federației italiene a făcut ca în jurul competiției Cupei Europei Centrale să persiste mult timp o nesiguranță, care a determinat convingerea că această competiție de glorie s'a apropiat de moarte.

Intr'adevăr, refuzul oficialilor italieni de a face vreo declarație și totala indiferență a presei italiene, a făcut ca punctul de vedere al federației italiene să constitue marea necunoscută a destinului competiției.

Iată însă că de data aceasta Roma a vorbit. Mai de vreme de cum se aștepta și nesperat de precis.

Roma, 26. — Duminică s'a întrunit la Roma directoriul federal al federației italiene de football.

Ședința s'a prelungit seara târziu, dar comunicatul dat la sfârșitul ei a fost mai mult decât interesant.

Directoriul federal a examinat mai multe chestiuni interne, hotărînd renunțarea la comisarii de teren și mărirea baremurilor arbitrilor.

Trecând la problemele externe a studiat apoi chestionarul trimis de d. prof. Pelikan, referitor la Cupa Europei Centrale și pe acela al d-lui Eicher (Elveția) referitor la Cupa Europei.

Recunoscându-se utilitatea acestor două competițiuni, DIRECTORIUL FEDERAL A LUAT HOTARIREA SA SPRIJINE CONTINUAREA LOR.

Astfel, la conferința dela Praga, delegații italieni vor avea o atitudine favorabilă competiției Cupei Europei Centrale.

Ei vor cere ca ea să se dispute și anul acesta și NU ESTE EXCLUS CA EI SĂ ACCEPTE ȘI O EVENTUALA LARGIRE A CADRULUI PRIN MARIREA NUMARULUI ECHIPELOR PARTICIPANTE.

In ceea ce privește Cupa Europei, DIRECTORIUL FEDERAL S'A DECLARAT CU PRELUNGIREA COMPETIȚIEI ȘI DINCOLO DE 31 DECEMBRIE 1940, când era ultimul termen de disputare a matchurilor.

*

N. R. *Hotărîrile luate de directoriul federal sunt, desigur, de o importanță excepțională. Pentrucă ele fac ca destinul celor două competiții să fie mai puțin incert ca înainte.*

(Continuare in pag. 2-a)

NEVRARGYL
Dr BOUSQUET
CALMEAZĂ IMEDIAT DURERILE DE CAP ŞI ORI CE NEVRALGII
In cutii a 3 tablete şi a 20 de tablete

Au fost delegaţi arbitrii pentru matchurile divizionare de Duminică

In şedinţa sa de aseară, comisia centrală a arbitrilor a delegat următorii arbitrii la matchurile divizionare de Duminică:

Bucureşti: Sp. tSudenţesc—Juventus, arb. Emil Kroner.

Bucureşti: Venus—Victoria, arb. Ionescu-Ţope.

Bucureşti: Rapid—U.D.R., arb. I. Ceauşeanu.

Timişoara: Ripensia—Gloria CFR., arb. M. Cruţescu.

Baia Mare: Carpaţi—Unirea Tricolor, arb. Russu Gabriel.

Arad: AMEFA—CAMT, arb. Huniade.

Din lumea cluburilor mici

● MATCHUL de campionat dintre A.G.E.R. şi Adesgo, care urma să se dispute astăzi pe terenul Industria Iutei, s'a amânat pentru data de 28 Aprilie.

● A .G. E. R. se antrenează Joi 29 Februarie cu F. C. Rapid.

● VERGU va ţine Duminică 3 crt. ora 10 a. m. adunarea generală iar Duminică 10, adunare generală extraordinară, la sediul asociaţiei dela Banca Vergu.

● STANCIU a fost cel mai bun jucător al Metalosport-ului în matchul cu A.S.C.A.M.

● 7.000 de lei a costat pe conducătorii grupării Metalosport, curăţatul zăpezii de pe terenul Velodrom, pentru a putea organiza jocul cu A.S.C.A.M.

● D. ING. CATANESCU, preşedintele grupării Laromet, se ocupă personal de alcătuirea echipei pentru noul sezon.

● MATEESCU FRANCISC, excelentul atacant al grupării Avântul Sportiv, a reluat antrenamentele şi este în mare formă.

● A. S. DISTRIBUŢIA a achiziţionat un nou portar de mare talent.

● A. C. S. A. nu merita să piardă jocul cu Metaloglobus cu scorul de 4-1.

Neafiliate

Dragomir Niculescu-A. S. Romana 3-3 (2-1)

Ieri după amiază s'a disputat, la Velodrom, un match între echipele neafiliate Dragomir Niculescu şi A. S. Romana, cari au terminat la egalitate 3—3.

Convocări

● F. C. RAPID convoacă pe toţi jucătorii săi dela rezervă pentru Miercuri 27 crt. la ora 15 pe stadionul din Giuleşti. Jucătorii sunt rugaţi să aducă 4 fotografii şi extractele de naştere în vederea preschimbării licenţelor.

● AVANTUL SPORTIV convoacă de urgenţă toţi jucătorii în Str. Bursei No. 2.

● METALOSPORT convoacă pentru astăzi 27 Februarie orele 14 pe terenul „Velodrom" pe toţi jucătorii săi, în vederea antrenamentului săptămânal. Orice absenţă va fi aspru sancţionată.

Unirea Tricolor (Roşiori)-Paza (Zimnicea) 5-1 (3-0)

Duminică, meritoasa formaţie din Roşiori, Unirea Tricolor, s'a deplasat la Zimnicea ,pentru a intâlni într'un match amical pe excelenta echipă locală Paza. Matchul s'a terminat cu victoria echipei Unirea Tricolor la scorul de 5—1 (3—0). Paza are scuza că a prezentat o formaţie cu mai mulţi juniori, din cauza concentrărilor.

Punctele pentru învingători au fost marcate de Sănescu min. 22 şi 44, Bădescu min. 80, Fotescu min. 70 şi Zamfir min. 5.

Punctul de onoare pentru învinşi a fost marcat de Filip.

S'au remarcat dela Unirea Tricolor, Stănescu, Fotescu şi Zamfir.

Unirea Tricolor: Ghinea, Vasilescu, Zamfir, Cimpoieru, Blazian, Costel, Stănescu, Fotscu, Bădescu, Ion Ion, Dima.

Paza: Alexandrescu (Nedelcu), Georgescu, Angelescu, Anton Popescu, Marinescu, Dudescu, Florescu, Ianovici, Jean Abramovici, Filip, Goga.

Football Football Football Football

Grupările corporative vor cere să li se precizeze situaţia în federaţia de football

Ele acceptă să li se precizeze un regim special, dar atunci vor să joace într'un campionat aparte

Există în footballul nostru o problemă, care trebue rezolvată total şi imediat. Aceea a aşa numitelor grupări corporative. Termenul desemnează cluburile subvenţionate de întreprinderile industriale şi comerciale.

Statutul şi regulamentul federaţiei nu face nicio deosebire între aceste grupări şi celelalte.

In mod practic sunt însă anumite împrejurări, în care grupările corporative au de suferit de pe urma acestei deosebiri.

In multe din actele federale, există ca un termen legal calificativul corporativ şi nu se poate nega că există deasemenea o concepţie federală, care acceptă diferenţierea grupărilor pe bază de corporatism şi necorporatism.

O ADUNARE A GRUPĂRILOR CORPORATIVE

Pentru a-şi defini poziţia lor în codrul federaţiei, reprezentanţii grupărilor vor să se sfătuiască şi să întocmească un memoriu, pe care să-l adreseze F. R. F. A.

Pentru aceasta, ei vor cere permisiunea d-lui general Gabriel Marinescu rugându-l chiar să accepte presidarea acestei adunări.

Ideea acestei adunări s'a format ma ide mult dar grupările au amânat intenţionat această adunare după adunarea generală a federaţiei pentru a nu lăsa impresia că au făcut-o în scop de protest sau electoral.

UN CAMPIONAT APARTE PENTRU GRUPĂRILE CORPORATIVE

In această consfătuire se vor discuta toate aspectele problemei corporativelor. Aceste discuţii nu interesează acum.

Este destul să amintim numai alternativa foarte interesantă, pe care grupările corporative o vor pune-o federaţiei. Ele vor cere sau să fie considerate ca şi celelalte cluburi şi atunci înţeleg să participe în competiţiile oficiale alături de ele. Sau să fie considerate grupări corporative dar atunci să li se creeze un regim special şi chiar un campionat propriu.

DISTRICTUL DE FOOTBALL BUCUREŞTI

COMUNICAT

Deoarece astăzi Marţi 27 Februarie a. c. nu este sărbătoare legală, se aduce la cunoştinţa celor interesaţi că jocurile Ager I — Adesgo I şi Metropola — Gloria juniori programate pe terenul Ind. Iutei, se amână urmând a se programa la o dată ulterioară.

Preşedinte,
Maior dr Gh. Brezianu

După prima etapă

Continuare din pagina I-a

Gică Popescu a înscris un goal mare. Aşa cum de foarte puţine ori se poate vedea.

A centrat Marinescu. Eichler a sărit dar n'a putut reţine mingia. Simultan dar în sens contrar a plonjat şi Gică Popescu, care a marcat cu capul.

Faza a fost uluitoare căci jucătorul universitar a mers în aer aproape trei metri şi a căzut impresionant. Toată lumea a crezut că şi-a rupt „cel puţin" o mână, dar după ce a văzut discret că mingia a intrat în poartă, Gică Popescu s'a sculat calm şi de nerecunoscut. Aşa murdar de noroi era.

C.A.M.T. a fost total lipsit de condiţie, iar Sportul Studenţesc a dominat tocmai prin condiţia atletică. Şi... — dacă se poate spune — printr'o apărare excepţională".

„RAPID S'A MIŞCAT BINE..."

Da. A fost destul de amuzant la Galaţi. Deşi matchul s'a disputat pe un teren practicabil, dar imposibil.

„Pentru terenul, pe care s'a jucat, echipa s'a mişcat bine, — ne-o declară d. Bauer, mai puţin indiferent decât vrea să arate. Căci, cele şeapte goaluri şi — mai ales — cele două puncte sunt atât de preţioase în cât nu mai poţi fi indiferent. Chiar dacă eşti conducător al Rapidului

PRIMUL MATCH AL A.M.E.F.A.-EI

Şi o excepţie. Pentru că e foarte interesantă. După matchul cu Venus am vorbit cu Slivăţ. Blondul fundaş al A. M. E. F. A.-ei nu era nici supărat nici vesel, desigur. Dar cele şeapte goaluri nu-l nimiciseră.

Le aşteptase. Nu pe toate. Să-l fi surprins unul, două.

„Nu puteam avea nici o speranţă. Matchul cu Venus a fost primul nostru antrenament cu mingia.

Nu suntem deci cu nimic vinovaţi. Pentru că nu noi ne-am ales partenerul de antrenament".

Orza îl urmăreşte cu persevere nţă pe Lucian, în timp ce mingea a poposit într'o băltoacă

SPECTACOLE

Teatre

OPERA: Bărbierul din Sevilla.

NAŢIONAL: D. şi d-na Dodsworth.

STUDIA: Fata dela mansardă.

REGINA MARIA: Părinţii teribili.

SĂRINDAR: Domnişoara Butterfly.

MUNCĂ ŞI VOE BUNĂ: Vreau să muncesc.

COMOLDIA: Prostul; Taifun.

SAVOY: Florette şi Patapon.

ALHAMBRA: Alhambra în floare.

LIGA CULTURALĂ: Fiecar ecum vede

Cinematografe

SCALA: „Cocoşatul dela Notre Dame" şi jurnal Paramount.

ARO: Femei şi jurnal O.N.C.

CAPITOL: „Sudan", jurnal Fox şi U. F. A. cu ultimele evenimente.

TRIANON: 13 Sceune, jurnal Paramount şi românesc

CARLTON: Fugara şi jurnal Fox

REGAL: „Nu sunt criminal" şi jurnal Paramount

SELECT: Cavalcada fantastică

FEMINA: Ultima noapte

ARPA: Comoara din insula piraţilor (partea II-a, ultima).

PALAS BULEVARD: Union Pacific şi Serenada primăverii.

ROXY: Prizonierele destinului, jurnal Ufa şi Fox

ELISEE: Shirley Temple în Vestul sălbatic şi Şarlatanul.

FORUM: Se aprind făcliile şi Delir.

OMNIA: O noapte de pomină şi Fata bătrână.

RIALTO: O noapte de pomină şi Fecioara de azi.

AIDA: Ea şi el şi Pumnul de fier.

AMERICAN: O fată căzută din cer şi Vin ploile.

BIZANTIN: De-aşi fi rege şi Nu vreau să mor.

BARCELONA: Infernul îngerilor şi Regina carnavalului.

COTROCENI: El şi ea şi Jesse James brigandul.

CARMEN: Bengali şi Ţiganii.

DICHIU: Jertfa supremă şi Femei în alb.

DIANA: Drapelul şi Linia Siegfried.

DACIA: Carnavalul alb şi Andy Hardy cowboy.

EDISON: Diavolii roşii şi trupă de reviste.

FLORIDA: Stan şi Bran aviatori şi Cheia de aur.

FRANKLIN: Fata bătrână şi Svăpăiata.

GRAND: Intre glorie şi dragoste şi Hanul groazei.

GLORIA: Iarmarocul şi Stan şi Bran aviatori.

IZBANDA: Prietena noastră moartea şi Cântecul eroilor.

ILEANA: Tarzan în exil şi Rendezvous pe Riviera.

LUCIFER: Emigranţii şi Jurnalul unei împărătese.

LIZEANU: Seniorita şi Poveste tristă.

LIA: Adio D-le Chips şi Cazacii.

MARNA: Stan şi Bran aviatori, Nebuniile vacanţei şi trupă de reviste.

MARCONI: Vin ploile, Oameni de cauciuc, jurnal şi trupă de reviste şi comedii.

MILANO: Noaptea amintirilor şi Se aprind făcliile.

MIORIŢA: Antanta cordială şi Lordul Jeff.

MODEL: Cavalcada destinului şi Prizoniera din Sing-Sing.

NERO: Iluzii şi Andy Hardy cowboy.

NONI: Shirley salvează America şi Răzbunarea mexicană.

NISSA: Stan şi Bran eroi fără voie. Oameni cu aripi şi Aripi româneşti.

ODEON: Brigada Nordului, O noapte de pomină, completare şi dansuri româneşti.

PACHE: Jesse James brigandul, Conflict şi jurnal Fox.

PAX: Cei trei muschetari şi Oameni de sacrificiu.

PARIS: Visul unei prinţese şi Vârsta ispitelor.

RAHOVA: Primul sărut şi Prezicător fără voie.

REX: Paradisul pierdut şi Fata bătrână.

SPLENDID: Se aprind făcliile şi Ordin de chemare.

TOMIS: Antanta cordială şi Nanette are trei iubiţi.

TRIUMF: Trades Horn şi Oameni de mâine.

UNIREA: Valsul nemuritor şi Legiunea diavolului.

UNIC: Cazacii şi Adio D-le Chips.

VOLTA BUZEŞTI: Copiii căpitanului Grant şi Menaj parizian.

VENUS: Vârtejul, Cine a ucis pe Gail Preston şi jurnal.

VOLGA: New-York sub teroare, Femei bănuite şi jurnal

VERGU: Câinele din Baskerville şi Scandal în lumea bună.

Cum s'au calificat în „optimi"

Venus—Sparta (Mediaș)	6—2
Carmen—Gloria (Buc.)	5—2
Unirea Tric.—V. Dacia	4—0
F. C. Ploești—Juventus	1—0
C.A.M.T.—Metalosp. (Ferd.)	2—1
Sp. Stud.—F. C. Craiova	1—0
Carpați—Olympia (Buc.)	4—0
S.S.M.R.—U.D.R.	5—2
Victoria—Caurom (Cern.)	9—2
Ind. Sârmei—Macaby	2—0
Olympia C.F.R.—Gl. C.F.R.	3—1
F. C. Brăila—A.M.E.F.A.	2—1
Metrom—Lonea	2—1
Dragoș Vodă—Ripensia	4—3
F. C. Rapid—Socec	5—2
A.S.Const.—Macaby (Chiș.)	4—1

Metrom se retrage din Divizia B ?

BRAȘOV. — Astăzi s'a disputat în localitate matchul amical dintre echipa locală Metrom și Oltul din Sf. Gheorghe. Oltul a învins cu 5—1 (2—0).

După toate probabilitățile, avându-se în vedere situația actuală, Metrom se va retrage din Divizia B.

Joi, Olimpia joacă cu A. C. S. A.

Olympia va susține Joi un match de antrenament pe terenul A.C.S.A.

Echipa lui Steinbach se va antrena în compania merituoasei grupări A.C.S.A. Matchul va începe la ora 14.30.

Și S. S. M. R. forfaitează în Cupa României

După A. S. Constanța, o nouă grupare și-a anunțat forfaitul în Cupa României.

Este vorba de S.S.M.R., care a anunțat aseară că nu se va prezenta la matchul de astăzi cu F. C. Carpați, dela Baia Mare.

Shooturi și bare

● CSIKOS, fostul portar al formației Taxi, a fost angajat de Ferencvaros. Csikos e cunoscut și publicului nostru, întrucât el a fost portarul Ungariei B, care a jucat în toamna trecută la București.

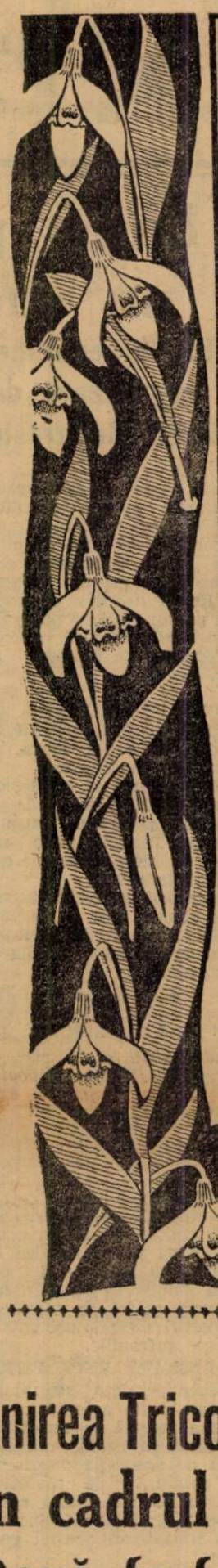

LOTERIA DE STAT

CONEXATA CU LOTERIA UNIUNII FUNDAȚIILOR CULTURALE REGALE

PLANUL DE TRAGERE

PENTRU TRANȘELE 15 și 18 MARTIE 1940 (GRUPA 22)

TRANȘA *galbenă cu tragerea la* 15 MARTIE

LOTERIA DE STAT (Matca) — LOZURI DIVIZIBILE

Câștiguri	à Lei	Total Lei
3	1.000.000	3.000.000
5	400.000	2.000.000
10	200.000	2.000.000
20	100.000	2.000.000
150	20.000	3.000.000
400	10.000	4.000.000
2000	4.000	8.000.000
10000	800	8.000.000
		32.000.000

LOTERIA U. F. C. R. (Anexa) — LOZURI INDIVIZIBILE

Câștiguri	à Lei	Total Lei
20	100.000	2.000.000
200	5.000	1.000.000
2000	1.000	2.000.000
10000	200	2.000.000
		7.000.000

TRANȘA *roșie cu tragerea la* 18 MARTIE

LOTERIA DE STAT (Matca) — LOZURI DIVIZIBILE

Câștiguri	à Lei	Total Lei
1	5.000.000	5.000.000
1	3.000.000	3.000.000
1	2.000.000	2.000.000
10	1.000.000	10.000.000
20	100 000	2.000.000
1000	10.000	10.000.000
		32.000.000

LOTERIA U. F. C. R. (Anexa) — LOZURI INDIVIZIBILE

Câștiguri	à Lei	Total Lei
10	200.000	2.000.000
180	10.000	1.800.000
600	2.000	1.200.000
10000	[illegible]	2.000.000
		7.000.000

La Obor și pe Splaiu, la ora 15

Unirea Tricolor întâlnește pe F. C. Ploești iar Venus pe Carmen în cadrul optimilor de finală ale Cupei României

Două forfait-uri și o amânare

Etapa optimilă Cupei României nu se bucură de un cadru strălucit.

Din cele opt matchuri nu se dispută decât cinci.

Două din ele : F. C. Carpați—S. S. M. R. și A. S. Constanța—Rapid au fost câștigate de Rapid și Carpați pentru că adversarii au anunțat forfait-ul iar al treilea, Metram—Dragoș Vodă a fost amânat pentru 3 Martie.

LA OBOR, UN MATCH INTERESANT

Capitala programează două matchuri în cadrul acestei competiții.

Cele mai interesante dintre ele se dispută incontestabil la Obor între Unirea Tricolor și F. C. Ploești.

Invingătorii Victoriei sunt, firește favoriții matchului, cu atât mai mult cu cât ploeștenii nu au o echipă de cupă.

Victoria nu este însă cert oboreană. Pentrucă oboseala întâlnirii de Duminică își poate spune cuvântul cu o hotărîre nebănuită.

Va fi în orice caz un match interesant, în care terenul nu va interveni influențând nefericit. Deoarece el a fost total curățat de zăpadă și netezit.

Sâmbătă, Duminică și Luni, arena din fața gării de Est a fost obiectul unei îngrijiri deosibite, astfel că azi se prezintă foarte bine.

Formațiile nu se cunosc. Se poate afirma însă că atacul oborean va avea o altă alcătuire de cât aceea dela Cluj.

Este probabil ca Johny Dumitrescu să nu joace.

VENUS — CARMEN LA VENUS

Ultimul match al ultimei echipe divizionare rămasă în competiție.

Pentrucă nici cel mai romantic dintre spectatori nu va putea spera într'o victorie a districtualior. Carmen este o echipă foarte bună. Are numeroase elemente tinere și talentate și poate furniza oricând un joc plăcut. Mai ales în compania echipelor mari.

Pentru Venus va fi un bun antrenament. Și desigur mult mai amuzant decât monotonul match la o poartă, de Duminică.

O REVANȘĂ PASIONANTĂ LA TIMIȘOARA

La Timișoara joacă Sportul Studențesc cu C. A. M. T. După victoria universitară din prima etapă de campionat, matchul acesta a căpătat o importanță excepțională.

Este o ocazie de revanșă, pe care C. A. M. T. n'o poate scăpa.

Decât că va fi foarte greu de realizat această performanță.

Pentrucă o echipă neantrenată se resimte enorm după un match. Cu atât mai mult cu cât matchul s'a disputat pe un teren desfundat.

Așa dar, tot Sportul Studențesc e favorabil matchului ? Și de ce nu.

F. C. BRĂILA CĂLĂTOREȘTE... CĂLĂTOREȘTE

Cea mai mare deplasare — Municipalii brăileni vor înghiți un număr impresionant de kilometri. Pentrucă F. C. Brăila joacă tocmai la Satu Mare cu Olympia.

După toate lucrurile, cari pot fi luate în considerație, prelungirile sunt destul de probabile.

Poate câștiga F. C. Brăila, care a plecat de Duminică la Satu Mare. Dar tot atât de normal poate câștiga și Olympia.

VICTORIA POATE SĂ SE REABILITEZE

La Cluj, Victoria întâlnește pe Industria Sârmei. Un match, care nu-i jucat dinainte, desigur, dar pe care clujenii îl pot câștiga totuși reabilitându-se astfel după înfrângerea de Duminică. Clujenii vor trebui însă să lupte serios, căci Industria Sârmei este una din echipele puternice ale diviziei secunde. Prima șansă o are, desigur Victoria.

Dar surpriza nu-i deloc exclusă.

Avantajul terenului și diferențele technice nu sunt atât de respectate în cupa României.

Sp. Studențesc - Juventus se dispută Sâmbătă, iar Venus - Victoria și Rapid - U. D. R. Duminică la concurență

Cum se știe, în etapa a doua a returului divizionar A, trei matchuri se dispută în Capitală :

Sp. Studențesc — Juventus.
Venus — Victoria
Rapid — U. D. R.

Aseară s'au angajat tratative între cele trei grupări bucureștene, organizatoare, pentru cuplare a două dintre ele.

S'a propus ca matchul Rapid-U.D.R. să se dispute Sâmbătă, iar celelalte două Duminică în program cuplat. Nu s'a ajuns însă, la nicio înțelegere. Și matchurile urmează să se dispute astfel :

Sp. Studențesc — Juventus, Sâmbătă la „Venus".

Venus — Victoria, Duminică la „Venus".

Rapid — U.D.R., Duminică la „Giulești".

Se poate însă, ca tratativele să fie reluate, dar noi nu vedem cum ar putea fi duse la bun sfârșit, din moment ce nici Venus și nici Rapid nu vor să renunțe la avantajul terenului lor.

Pagina Boxului

In preajma campionatelor europene

F. R. Box-ul trebue să-şi traseze linia de conducere referitoare la pregătirea reprezentanţilor probabili

Campionatele naţionale vor fi un bun prilej de verificare a formei celor mai buni

Am publicat mai de mult vestea că, în cazul când evenimentele internaţionale vor împiedica desfăşurarea olimpiadei pe care finlandezii — de un robust optimism — nu au renunţat încă să o organizeze, Federaţia de box a Italiei este decisă să regisese campionatele amatoare de box ale Europei pe anul în curs.

Naţiunile cari s'au ferit să intre în hora jucată sub melodie de tun s'au pronunţat favorabil acestui proect şi credem că, nici beligeranţii nu vor avea nimic de obiectat, fie că intenţionează să-şi trimită reprezentanţi, fie că vor străluci prin absenţă în aceste campionate.

Federaţia italiană de box, luându-şi această delicată misiune, a înţeles să-i asigure cadrul cuvenit şi ca atare a hotărît ca întrecerile continentale să se petreacă în cea mai mare arenă a Capitalei regatului peninsular. Deci, oraşului Roma îi va reveni cinstea de a adăposti campionatele europene de box amator şi pe cei cari îşi vor pune candidatura la ele.

Deşi situaţia, în general, nu este prea strălucită, forul italian de specialitate manifestă de pe acum un sănătos optimism şi crede că întrecerile europene nu vor fi mai puţin populate ca cele din trecut. Mai marii federaţiei respective se bazează pe faptul că abţinerile unora dintre participanţii obişnuiţi va provoca înscrierea altor naţiuni cari, considerându-se prea inferioare nu au aderat, până în prezent, la aceste campionate.

Optimismul organizatorilor nu este deplasat şi el poate foarte bine să fie răsplătit din plin, printr'o participare cât mai numeroasă.

CAND SE VOR ŢINE CAMPIONATELE

Proectând organizarea campionatelor europene la Roma, Federatia italiană de box îşi propusese să regiseze competiţiunile continentale în primăvară şi anume la sfârşitul lunei Mai. Este probabil însă că se va renunţa la acest proect, întrucât în cursul lunei Aprilie, o echipă selecţionată a Europei va lupta la Chicago cu reprezentativa Americei, în faimoasa competiţiune „Mănuşa de Aur".

Este aproape sigur că europenii vor fi invitaţi apoi şi la New-York astfel că nu vor putea reveni pe continent decât foarte târziu şi componenţii team-ului ar fi puşi în stare de inferioritate din cauza întreruperii antrenamentului şi a lungei deplasări.

Aceasta fiind situaţia nu încape îndoială, că, în foarte scurt timp, se va opta pentru proectul organizării campionatelor europene în cursul lunei Septembrie, oraşul de desfăşurare rămânând acelaş.

NAŢIUNILE CU VELEITAŢI TREBUE SA INCEAPA PREGATIRILE

Intrucât nu s'a renunţat încă la primul proect, naţiunile cu veleităţi de a juca un rol important în aceste competiţiuni, trebue să-şi înceapă de pe acum preparativele. Federaţia română de box care, în ultimii ani a fost destul de frumos reprezentată în competiţiunile continentale este datoare să se conformeze principiilor sănătoase şi să nu lase lucrurile pentru ceasul al 12-lea.

Intâlnirile inter-regionale şi campionatele naţionale de amatori cari formează principalele evenimente pugilistice ale acestui început de an vor uşura enorm misiunea conducătorilor forului de specialitate cari vor avea un bun prilej de chibzuită selecţionare a reprezentanţilor noştri rămânând ca ulterior să-şi desăvârşească opera printr'o cât mai atentă pregătire a celor chemaţi să susţină pe umerii lor greaua răspundere a unei cât mai bune reprezentări.

CONSERVAREA AMATORILOR

Intr'un articol precedent mi-am spus părerea în legătură cu cererea de trecere la profesionism a lui Nicolae Rădan, arătând că F. R. Box-ul nu trebue să încurajeze aceste tendinţe într'un moment când boxul profesionist trăeşte momente sumbre iar cel amator se apropie de epoca de glorie de acum câţiva ani.

Astăzi când ştim că în Italia se pregăteşte organizarea campionatelor amatoare de box ale Europei, conservarea bunilor noştri amatori trebue să constitue preocuparea de căpetenie a conducătorilor boxului autohton.

Jenny Dumitrescu

Anton Oşca boxează cu Sandu Petrescu la 8 Martie la Brăila

Vineri 8 Martie va avea loc la Brăila o gală de box organizată de către gruparea „Boxing Club" din localitate.

In matcih vedetă va reapare excelentul Anton Oşca, fost finalist la campionatul european dela Milano, care va boxa în 10 reprize a 3 minute cu Sandu Petrescu, maestrul grupării dela Brăila.

Programul va fi completat cu o serie de matchuri amatoare în cari boxeurii brăileni vor întâlni o selecţionată a clubului „Gloria C F. R." din Galaţi.

La 9 Martie, se va disputa la Galaţi inter-regionala Dunărea de Jos-Bucovina

In cursul zilei de ieri, F. R. Box a primit o scrisoare din partea regiunei Dunărea de Jos, în care anunţă disputarea campionatelor inter-regionale amatoare de box, între reprezentanţii susnumitelor regiuni, la data de 9 Martie a. c. la Galaţi.

LA 10 MARTIE INTER-REGIONALELE DOBROGEA — REGIUNEA BUCEGI

Foarte probabil ca la 10 Martie a .c. să se dispute inter-regionala de box amator între reprezentanţii regiunei Dobrogea, care vor primi replica excelenţilor reprezentanţi ai regiunei Bucegi. Intâlnirea va avea loc la Constanţa.

Sâmbătă 9 Martie

BALUL BOXULUI

Asociaţia sportivă „Mielu Doculescu" organizează în seara zilei de Sâmbătă 9 Martie crt., în saloanele „Locomotiva", din Calea Griviţei 213, un grandios „Bal al Boxului".

Balul care promite a fi cel mai seamă eveniment al carnavalului sportiv se va bucura de patronajul distinsului sportiv d. ing. inspector general George Panaitopol, sub-director general al C.F.R., fost preşedinte al Federaţiei Române de Box.

Comitetul organizator compus din d-nii inginer Aurel Pârvu, avocat Mihail Zottu, Victor Glod, Ion Mardale şi maeştrii Mielu Doculescu şi Marin Stănescu, nu au neglijat nici un amănunt pentru a asigura o reuşită deplină a acestui bal.

Numeroase vedete artistice în frunte cu neîntrecutul diseur Ioan Luican şi-au anunţat concursul la balul popularei asociaţii „Mielu Doculescu".

Două jazzuri vor distra în permanenţă publicul până în zorii zilei.

Se va alege şi „Regina Balului" care va primi un frumos cadou, iar tuturor participanţilor li se vor oferi diferite suveniruri.

Cionoiu se antrenează în sala „Mielu Doculescu"

Am anunţat la timp oferta făcută campionului categoriei semi-mijlocii Constantin Cionoiu, de a susţine în ziua de 2 Martie, un match la Belgrad.

Oferta a fost acceptată de către Cionoiu care a şi început pregătirile supunându-se unui sever antrenament, sub conducerea managerului său, maestrul Marin Stănescu, în sala „Mielu Doculescu", din calea Dudeşti 252.

La antrenament, pensionarul maestrului Marin Stănescu arată o formă excepţională şi este mai mult ca sigur că viitorul match al popularului campion va însemna o frumoasă izbândă şi în acelaş timp o bună propagandă pentru boxul românesc peste hotare.

O bună propagandă şi un succes deplin

Rezultatele reuniunei amatoare dela Constanţa organizată de asociaţia „Mielu Doculescu" Bucureşti a învins Constanţa cu 7-1

Sâmbătă seară, s'a desfăşurat la Constanţa, în sala teatrului Tranulis, o mare reuniune amatoare, organizată de harnica asociaţie „Mielu Doculescu" din Capitală, în scop de propagandă. Reuniunea s'a desfăşurat sub patronajul Corpului II Armată, iar beneficiul a fost donat Fondului de Inzestrare al Armatei.

O BUNA PROPAGANDA ŞI UN SUCCES DEPLIN

Incă dela orele 8.30 seara, în sala Tranulis susţinătorii nobilei arte au ţinut să ocupe locurile mai bune, astfel că la orele 9, când a început reuniunea, teatrul Tranulis cu o capacitate de 2000 locuri, era plină până la refuz.

Organizatorii au alcătuit un program foarte bun, între cei mai valoroşi elevi ai Asociaţiei organizatoare şi cei dela sala C. F. R. Constanţa.

Toate matchurile au fost disputate cu multă ardoare, combatanţii fiind răsplătiţi de spectatori, cu ropote de aplauze.

Propaganda făcută sportului cu mănuşi, de merituoasa asociaţie, condusă de priceputul maestru Mielu Doculescu, a fost excelentă, succesul fiind deplin.

Fără îndoială, după această reuşită reuniune, sportul nobil a „prins" în acest oraş.

In curând Constanţa va deveni un centru pugilistic complet, care va putea rivaliza cu Bucureştii, Galaţii, etc., mai ales că publicul constănţean încurajează astfel de manifestaţii, sportul cu mănuşi întrunind toate sufragiile.

O ORGANIZARE EXCELENTA

In ceeace priveşte organizarea, a fost peste aşteptări.

La buna reuşită a reuniunei a contribuit în egală măsură, în afară de asociaţia organizatoare condusă de maestrul Mielu Doculescu şi fostul campion naţional Jean Marinescu, el fiind iniţiatorul acestei gale amatoare.

Intr'un cuvânt, o organizare excelentă, o bună propagandă şi un succes deplin.

In asistenţă am remarcat prezenţa d-lor maior Copăceanu, maior Mihăilescu, căpitan Chira Atanasiu şi căpitan Marinescu, aprigi susţinători ai sportului constănţean.

In primul match al serii, s'au întâlnit „cocoşii" TUDOR DUMITRU (M. D.) şi I. FRANCULESCU (C. F. R.).

După o luptă frumoasă, combatanţii, au terminat la egalitate.

FAIK (C. F. R.) şi MARINESCU (C. F. R.). au făcut un match de antrenament, în 2 reprize a 2 minute.

RADU ROŞIANU (M. D.) a învins detaşat la puncte pe TOMA D-TRU (C. F. R.).

IONESCU ANDREI (M. D.) şi I. MARINESCU (M. D.) au făcut match nul. De menţionat că MARINESCU este la primul match. Elevul maestrului Doculescu, promite mult, el fiind un element foarte bun.

Cel mai frumos match al serii l-au disputat TOMA PETRE şi GHEORGHE FLOREA— ambii dela Mielu Doculescu. A fost o luptă strânsă, o luptă palpitantă, dela primul minut, până la sfârşitul ultimei reprize, între două „pene" excelente. Juriul a declarat învingător la puncte pe Gh. Florea, însă, o decizie de match nul ar fi fost mult mai echitabilă, ţinând seamă că nici unul din combatanţi nu a avut avantajul necesar.

ŞTEFAN FLORESCU (M. D.), într'o formă excelentă, a învins prin k. o. în repriza III-a pe VASILE RIZEA (C. F. R.) — care a dat dovadă, totuşi — de-o uluitoare rezistenţă în faţa pumnilor lui Florescu. Excelentul „uşor" a făcut cel mai bun match din cariera sa.

Penultima întâlnire amatoare s'a desfăşurat între ALEXANDRU CONSTANTINESCU (S. S.) şi TUDOR PIPOŞ (M.D.). Decizia de match nul, acordată de juriul, este perfect justă.

GH. ENCIU (M. D.) a obţinut o fulgerătoare victorie, învingând prin k. o. tehnic în primul minut al reprizei I-a, pe CORNEL BELCINI (C. F. R.). Elevul maestrului Mielu Doculescu a progresat mult. Intr'un viitor apropiat, Enciu va conta printre primii „semi-mijlocii" amatori.

Reuniunea a luat sfârşit cu o reuşită demonstraţie de box între ex-campionii naţionali MIELU DOCULESCU şi JEAN MARINESCU în 3 reprize a 3 minute.

Exhibiţia a fost mult aplaudată de public.

După cum se vede boxeurii bucureşteni au fost net superiori, în faţa celor din Constanţa.

Bucureşti 7 puncte.
Constanţa 1 punct.

— N. Geo —

Break... stop... out...

Următorii boxeuri sunt convocaţi Luni seara orele 8 la „Box Sport" str. Berzei lângă magazinul Ceho-Slovaca: Puiu Obăgilă, Gică Tătărăscu, Petre Păun, Ulpiu Traian, Atanasescu Titi, Milo Somer, Cetăţeanu Iuliu, Zamfirescu Dumitru, Mărariu Gheorghe.

SCRIMA

D. Maior Raiciu câştigă cupa de sabie N. Caranfil

In sala Cercului Militar s'au disputat întrecerea finală pentru cupa d-lui N. Caranfil. Cei şase finalişti la sabie s'au clasat astfel:

1. Maior Raiciu (Cercul bucureştean) 5 victorii, 6 tuşe.
2. C. Szatmary (Atanasiu), 4 victorii, 15 tuşe.
3. Locot. Iuscinski (Atanasiu), 3 victorii, 20 tuşe.
4. A. Sebastian (Atanasiu), 2 victorii, 21 tuşe.
I. C. Atanasiu (Metropola), 1 victorie, 23 tuşe.
6. F. Reti (I.M.E.F.), 0 victorii, 25 tuşe.

Italia a învins Germania la scrimă cu 6-2

Roma, 26. — Duminică noaptea a avut loc la teatrul Quirino gala internaţională de scrimă germano-italiană.

Echipa gazdă a ieşit învingătoare cu 6-2 victorii, în prezenţa autorităţilor sportive, ambasadorului Reichului şi unui mare număr de spectatori.

Sporturi de iarnă

Rezultatele concursului de ski organizat de ţinutul străjeresc Someş

Convins de marele rol al skiului, pentru desvoltarea tineretului, ţinutul străjeresc Someş a organizat la Cluj, în 24 şi 25 Februarie 1940, întâiul concurs de ski între străjerele şi străjeri din ţinut. Au luat parte, cum era şi de aşteptat, mulţi străjeri şi străjere din localitate, dar au venit şi delegaţi ai stolurilor din Sighet, Dej şi Gherla.

Sâmbătă 24 Februarie. — La ceremonial, erau de faţă: d. prof. S. Bivolaru, delegatul Străjii Ţării, d. prof. V. Vlad delegatul ţinutului străjeresc, d-na comandantă a legiunii Cluj, prof. Olga Curea, d. comandant al legiunii de străjeri Cluj, prof. I. Precup, d. director, E. Turcu din Dej, d. prof. T Bilţiu, din Sighet, d. H. Klee profesor Gherla şi d. prof. I. Buta dela lic. Aplic. Cluj. La ora 10 fix d. prof. S. Bivolaru, delegatul Străjii Ţării, a dat semnalul de plecare, pentru întâiul cuib de străjeri, care au străbătut 8 km. fond, prin desişul pădurii Făget depe coasta Feleacului. Din 5 în 5 minute plecau cuiburile. D. profesor T. Faur, preşedintele juriului, care s'a îngrijit de organizarea tehnică a întregului concurs, a fost ajutat de d. prof. A. Chiuhan, directorul pârtiei, de prof. V. Puşcariu şi Eugen Pop secretari ai competiţiunei. Rezultatul a fost: 1) Cuibul Legiunei de străjeri Cluj. 2) Cuibul legiunei Maramureş. 3) Cuibul liceului nr. 2 Cluj.

După masă, a fost pusă la încercare tehnica străjerilor, printr'o întrecere de coborâre a unei pârtii, ce ducea pe o coastă cu tufişuri, cu hopuri şi unduiri domoale şi se termina pe o pantă piezişe ce duce într'o vale adâncă. Pe pârtie au plecat străjerii unul câte unul, cei 11-14 ani, cei de 16-18 ani şi străjerele. Din grupa întâia au străbătut pârtia în cel mai scurt timp Iencica Radu apoi Suciu Iacob şi Iuhas I.; Din grupa a doua, Buia Laurenţiu, apoi Vigu Ioan şi Paulini Carol. Străjerele au coborît în următoarea ordine de viteză: Bârlea Ileana, Puşcariu V. Teodorescu M., Medrea I.

Duminecă, 25 Februarie. — In aceasta zi s'au continuat probele concursului ţinându-se cea mai grea probă, de slalom, în care străjerele şi străjerii trebuiau să dovedească pe lângă o deplină stăpânire a tehnicei acestui sport şi o concentrare adâncă a atenţiei şi a voinţei, pentru a trece cu bine printre steguleţele roşii, ce făceau pârtia sinuasă şi greu de străbătut. Au reuşit să întreacă pe camarazii lor Paulini Carol, câştigătorul medaliei de aur, Buia Laurenţiu, câştigătorul medaliei de argint şi Vuia Romul, care a caştigat medalia de bronz. Dintre străjerii sub 15 ani, premiul întâiu l-a câştigat Iuhas I. al doilea Boilă I. al treilea Hăngănuţu M.

Străjerele au reuşit în următoarea ordine: Medrea Ileana, Teodorescu Maria, Puşcariu Virginia şi Bârlea Ileana. Cursa combinată de slalon şi coborâre a fost câştigată de străjerul Buia Laurenţiu, dela stolul liceului de aplicaţie.

La faza aceasta a probelor a fost de faţă şi d. insp. general al înv. din ţinutul Someş T. Neş, precum şi d. comandant al ţinutului străjeresc Atanasie Popa. Terminându-se probele, s'a făcut ceremonialul de încheiere a concursurilor, iar d. cdt. A. Popa a mulţumit organizatorilor pentru reuşita primului concurs de ski al ţinutului Someş.

D. insp. gen. Teodor Neş a împărţit apoi câştigătorilor, diplome medalii, plachete, cupe de argint, cărţi, etc. donate de Straja Ţării, comandantele locale şi stolurile străjereşti. Cupele au fost acordate astfel: străjerului Buia Laurenţiu cupa donată de lic. de aplic. pentru combinat, cupa ţinutului străjeresc Someş, cuibului legiunii Cluj, a doua cupă donată de ţinut, a revenit stolului lic. de aplic. Cluj, pentru camaraderia dovedită de străjeri în timpul concursului.

Intâiul concurs al ţinutului străjeresc Someş a dat rezultate destul de îmbucurătoare, dar mai ales a fost bogat în învăţăminte valoroase pentru viitoarele concursuri.

Un marathon de ski... în Suedia

Stockholm, 26. — Ieri a avut loc cursa internaţională de ski „Wasa" pe o distanţă de 90 de km. şi la care poate particpa orice suedez.

Proba a fost câştigată de Artur Haeggelad cu timpul de: 6 ore, 23 minute 57 secunde.

Al doilea slalom uriaş al sezonului se va desfăşura Duminică, 3 Martie pe Postăvaru

El va fi organizat de clubul Encian, din Braşov

După slalomul D.S.C.B.-ului, în programul F.R.S., pentru Duminică, 3 Martie, figurează al doilea slalom uriaş.

De data aceasta organizarea concursului cade în sarcina clubului braşovean Encian.

UNDE SE VA DESFĂŞURA CONCURSUL

Concursul a fost fixat să se dispute pe Postăvarul, unde organizatorii ţin să prezinte reuniunea într'o ţinută tehnică impecabilă.

La aceasta se mai adaugă şi ambiţia ca această factură să fie la înălţimea celeia care s'a consumat de curând pe Diham.

In acest scop conducerea clubului braşovean a început intense pregătiri pentru punerea la punct a organizării technice.

De altfel asupra acestui slalom uriaş, care suscită un interes deosebit, vom mai reveni cu amănunte.

Buletin meteorologic

Oficiul Naţional de Turism, serviciul circulaţiei turistice, comunică următorul buletin meteorologic sportiv, după datele zilei de 26 Februarie 1940:

BUŞTENI

Grosimea zăpezii 34 cm., cerul complet acoperit. Temperatura —5°. Zăpada întărită, nefavorabilă pentru sky şi ascensiuni. Vizibilitatea 10 km.

SINAIA (cota 1400)

Grosimea zăpezii 42 cm., timp cu ceaţă persistentă. Temperatura —6°. Zăpadă întărită, favorabilă pentru sky şi ascensiuni. Vizibilitatea 50 m.

STANA DE VALE (Hotel Excelsior)

Grosimea zăpezii 70 cm., cerul parţial acoperit. Temperatura — 12°. Zăpadă întărită, favorabilă pentru sky şi ascensiuni Vizibilitatea 10 km.

VATRA DORNEI (Parcul staţiunii)

Grosimea zăpezii 26 cm., timp frumos. Temperatura —15°. Zăpadă întărită, favorabilă pentru sky şi ascensiuni. Vizibilitatea 20 km.

CABANA SUHARD (Vatra Dornei)

Grosimea zăpezii 56 cm., timp frumos. Temperatura — 17°. Zăpadă întărită, favorabilă pentru sky şi ascensiuni. Vizibilitatea 20 km.

CROSS-COUNTRY

Cross pe stadionul Giuleşti

Pentru duminică 3 Martie, după-amiază, gruparea C.F.R. intenţionează programarea unei alergări de cross, cu obstacole. El va măsura 2.500 m. şi va fi mai mult un concurs de antrenament. Datorită d-lor director Mişicu şi ing. Lăzărescu se speră ca această alergare să aibă loc în pauza matchului de foot-ball: F. C. Rapid — U. D. R. Sunt invitate toate cluburile bucureştene, o echipă cuprinzând şase atleţi, cel mult.

Inscrierile se vor face la d. Paraschivescu, iar amănuntele locului şi orii de convocare se vor comunica ulterior.

N. R. Apreciem iniţiativa C. F. R.-ului şi dorinţa popularizării atletismului, folosind bunăvoinţa şi succesul foot-ballului, dar ne gândim la atâtea trecute şi eşuate încercări.

E bine ca distanţa să nu fie lungă, fiind prima alergare din sezon, dar am voi un 3.000 steeple, mai ales că se insistă asupra obstacolelor, sau un cross de 4 km., într'adevăr dificil de realizat în spaţiul restâns şi plat al stadionului.

Şi încă ceva. Grija unui megafon care să evite impresia de film mut, pe care am avut-o de atâtea ori la alergările de pe Anef din pauza matchurilor de foot-ball, precum şi aceea a interesului sportiv, rivalitatea dintre un Dinu Cristea, Radu Ioniţă, Tâlmaciu, Teodosiu, Conţ putând transforma o alergare de antrenament în succes. Se va interveni, credem, pe lângă St. Român pentru anularea crossului de duminică dimineaţa dela şosea. Şi astfel vom saluta în proba de Duminecă, o adevărată deschidere a sezonului atletic.

VOLLEY BASKET-BALL

Programul etapei a XV-a de Marţi 27 Februarie 1940

Volley-ball masculin — Cupa „Cezar Iosif". Incepători.

Ora 14,30. Telefon-Club—Stadiul Român arb. Gh. Platon.

Ora 15. Victoria—Cometa arb. Gh. Platon.

Ora 15,30. Craiu-Nou—A.S.F. B.U. arb. Gh. Platon.

Ora 16. Fortuna 1940—Caraiman arb. N. David.

Ora 16,30. A.S.C.J.—Venus arb. M. David.

Ora 17. Monitorul Oficial—Sportul Studenţesc arb. N. David.

Ora 20. Săgeata Tirul arb. Tipărescu.

CUPA „AVANTUL SPORTIV"

Ora 17,30. Avântul Sportiv—Sportul Studenţesc arb. C. Herold.

Ora 18,15. Venus—Aurora O. C. B. arb. D. Riegler.

BASKET BALL MASCULIN

Radu Vodă—Bonaparte, amical, arbitru: Dudu Riegler.

COMUNICAT AL „ŞCOLII DE INSTRUCTORI F.R.B.V."

La 1 Martie 1940 vor începe cursurile „Şcolii de Instructori F.R.B.V." organizată de federaţia română de basket şi volley-ball.

Condiţiunile pentru admiterea la cursurile acestei şcoli, sunt publicate în „Buletinul F.R.B.V." nr. 22.

Doritorii de informaţiuni suplimentare se pot adresa secretariatului Federaţiei, în str. Caragiale nr. 13, Bucureşti I, telef. 2-69-04.

MARŢI 27 FEBRUARIE SE VA FACE LA ORADEA MARE O DEMONSTRAŢIE DE VOLLEY-BALL

Am anunţat că organizatorii campionatelor naţionale de tennis de masă, au pus la dispoziţie o sală, în care jucătorii bucureşteni vor face demonstraţie de volley-ball. Cum cei mai mulţi dintre tennis-mannii de masă din Capitală sunt şi buni jucători de volley-ball, demonstraţia va avea loc Marţi 27 Februarie la Oradea în sala de gimnastică Macaby, va arăta cum se joacă acest joc complet.

V. S. C.-ul a făcut noului conduceri un frumos cadou

Am anunţat la timp noua achiziţie făcută de V.S.C., achiţie ce echivalează cu o întreagă echipă de jucători buni.

Achiziţia este un... comitet şi mai ales un preşedinte, găsit în persoana d-lui Chiriac Maciola.

Ne-am exprimat încrederea ce o avem în acest comitet şi faptul că V. S. C.-ul având pentru ce lupta, va obţine de acum înainte rezultate mai mult decât excelente.

Confirmarea a venit mai iute decât ne aşteptam, dela prima ieşire pe teren V. S. C.-ul făcând noului conduceri un frumos cadou: o victorie asupra C. F. R.-ului.

Iată ce înseamnă condiţia psihică.

AUR, AUR, AUR, AUR!
MĂRŢIŞOARE
SUPERBE
O. V. PAPAZIAN
2 STR. EDGARD QUINET 2
Vis-a-vis de Restaurantul „Capşa"

HAND-BALL

F.R.H. şi-a ales noul comitet

Hotărîri importante luate în adunarea generală

Duminică 25 Februarie a. c., a avut loc adunarea generală ordinară a F. R. H.

Adunarea a fost prezidată de d. Dan Simionescu-Râmniceanu, prezenţi fiind d-nii: I. Mănuilă delegat U. F. S. R., I. Sontag, Fr. Cieslischi, P. Manişoreanu, Lt. I Andronache, Al. Botez- Donici, I. Drugă, membri şi C. Cristea secretar.

După ce se aduce omagiaiul salut către M. S. Regele Carol, d. Dan Simionescu-Râmniceanu, preşedinte F. R. H declară adunarea generală ordinară deschisă.

D-sa dă citire următoarei telegrame pe care adunarea o expediază M. S Regelui:

MAJESTĂŢI SALE REGELUI CAROL II
Palatul Regal
Loco

Delegaii din toată ţara a-i Handball-ului şi membrii Comitetului Federal strânşi în adunarea generală îşi îndreptă primul gând către Majestatea Voastră, înaltul întemeietor şi sprijinitor al sportului românesc şi Vă roagă să primiţi prinosul lor de neţărmurită dragoste şi devotament neclintit.

Preşedinte F. R. H.
(ss) **Dan S. Râmniceanu**

Deasemenea se expediază telegrame omagiale d-lor: T. Sidorovici, comandant al Străjii Ţării şi George Plagino, Preşedintele U. F. S. R.

D. preşedinte relevă activitatea deosebit de animată a federaţiei în decursul anului expirat, prin matchurile naţionalei noastre cu echipele naţionale ale Germaniei şi Suediei, cari au suscitat atât interesul sportivilor noştri cât şi cel al publicului.

Afară de întâlnirile intertări, federaţia a mai profitat de prezenţa acestor echipe în ţară, angajând turnee şi în centrele noastre din Braşov şi Sibiu, unde întâlnirile au contribuit mult la desvoltarea tehnică a acestui joc.

Incheind, d. Dan Simionescu Râmniceanu îşi manifestă încrederea că şi în viitor atât comitetul federal cât şi organele sale regionale vor desfăşura aceiaşi activitate spre a propaga cât mai mult în păturile sportivilor sportul de handball.

D. Cristea citeşte şi adunarea generală aprobă procesul-verbal al adunărilor generale extraordinare şi ordinare din 26 Februarie 1939.

D. Fr. Cieslischi citeşte raportul de activitate pe anul 1939, arătând că datorită subvenţiei acordată de U. F. S. R. s'au putut realiza anumite măsuri, cari au avut cele mai fericite consecinţe asupra desvoltării handball-ului. Astfel s'a achiziţionat şi amenajat un teren propriu, s'au adus echipe din provincie pentru a susine matchuri în faţa unui public destul de numeros şi prin aducerea echipelor naţionale a Suediei şi Germaniei s'a deschis o nouă eră acestui joc. In continuare D-sa arată realizările pe tărâmul administrativ.

Adunarea generală dă descărcarea comitetului de gestiunea sa pe anul 1939.

Se afiliază asoc. Rapid din Timişoara, Hertha din Jimbolia şi Vulturii Carpaţilor din Bucureşti.

Se radiază asoc. Macabi din Bucureşti din lipsă de activitate.

Cu unanimitate de voturi, sunt proclamaţi aleşi următorii membrii: I. Sontag, vicepreşedinte; E. Drăgan, lt. Andronache, K Richter şi I. Drugă, casier.

Comisiunea de cenzori a fost compusă din d-nii: P. Argeşiu, A. Andronache şi Galter; supleanţi d-nii: G. Georgescu şi Romeo Ghiţescu.

D. preşedinte D. Simionescu Râmniceanu, promite a lua contact cu d g-ral Skeletti care a intervenit în acest sens mai ales că sportul de handball a fost socotit întotdeauna de specialişti ca un sport complet.

D. vicepreşedinte Fr Cieslischi propune să se creeze o competiţiune între selecţionatele ligilor astfel ca prin replasările ce s'ar face întrebuinţându-se elementele cele mai bune să se poată crea o uniformizare de tehnică şi clasă a handballului în România. Spre a stimula această competiţiune subscrie suma de 5.000 lei spre a servi ca prim fond necesar organizării.

D. preşedinte Dan Simionescu Râmniceanu mulţumeşte călduros d-lui Cieslischi pentru sugestia sa şi mai ales pentru suma subscrisă care va folosi cu siguranţă în largă măsură acestei competiţiuni, promiţând totodată că aceste întâlniri vor fi înscrise în programul de activitate al federaţiei din acest an.

D. Botez propune crearea unei echipe pur româneşti selecţionate din cele mai bune elemente ale cluburilor bucureştene, care să facă deplasările în provincie. Adunarea Generală găseşte această propunere foarte necesară şi o adoptă în totul.

D. preşedinte Dan Simionescu Râmniceanu propune să se încerce în anumite centre rurale, după un plan întocmit de d-sa introducerea sportului de Handball în rândurile străjerilor dela sate. Pentru a duce la bun sfârşit acest program va apela la bunăvoinţa şi larga înţelegere a Străjii Ţării unde d-nii Maior Dimăncescu şi cpt. Eugen Popescu au dat întotdeauna cel mai larg concrus federaiei noastre.

Ne mai ridicându-se nici o chestiune la ordinea de zi d. C. Mănuilă, delegatul U. F. S. R. ia cuvântul în numele preşedintelui urând federaiţei spor la muncă şi o grabnică desvoltare, asigurând totodată că se va da întotdeauna concursul şi cea mai mare atenţie tinerei federaţii de handball care, cu toate că are un trecut aşa de scurt, a început să conteze în lumea sportivilor, fiind apreciată atât pentru calităţile fizice cât şi pentru cele de ordin spectaculare.

D. preşedinte Dan Simionescu Râmniceanu mulţumeşte d-lui C. Mănuilă purtătorul de cuvânt al Preşedintelui U. F. S. R. d. G. Plagino, rugându-l să transmită celor în drept că mulţumită încurajării primite întotdeaua de forul conducător şi prin munca ce s'a depus de Comitetul Federal împreună cu cluburile existente speră să poată duce sportul de Handball la popularizare.

La ore 12½ se închide adunarea generală ordinară a Federaţiei Române de Handball.

ATLETISM

ŞTIRI

Clubul Poli-Sportiv Victoria, convoacă pentru azi 27 Februarie 1940, orele 19 fix, în localul „Ligei de atletism Muntenia" din str. Ioan L. Caragiale 13 pe toţi membrii săi: fondatori, activi şi jucători.

Pe ordinea de zi fiind chestiuni extrem de importante, orice absenţă va atrage suspendarea.

Sunt convocaţi în mod special toţi jucătorii secţiei de „volley".

Următoarele atlete sunt rugate a nu absenta: Sier Grozoiu, Stella Stoica, Nutzi Grozoiu, Lenuţa Angelescu, Ionica Bădărescu, Marioara Mihăilescu, Zoica Manolescu, Marioara Bruckner şi Marioara Bădărescu.

D-şoara Gica Grozoiu, este rugată a aduce licenţele jucătorilor dela secţia volley, neapărat.

PAGINA HIPISMULUI

Mâine, la Băneasa-Trap

Joppa Hanover, Gondolat II și Havana, concurenți probabili în premiul Brahma

Reuniunea viitoare a Societății Hipice Române de Trap urma să se desfășoare astăzi. Din cauza desghețului din ultimele zile, pista necesită anumite îmbunătățiri. Pentruca alergările să se desfășoare în condițiuni cât mai normale, s'a hotărît să se amâne reuniunea cu o zi, programul rămânând neschimbat.

In ceeace privește programul, nu este exclus ca să reintre Joppa Hanover, în premiul Brahma.

Tot în premiul Brahma printre concurenți figurează Gondolat II, o altă vedetă a trapului românesc.

In premiul Corabia, Chiquita, un element de bază al generatiei trei anilor, la punct cu antrenamentul, își va apăra șansele, în fața lui Câmp, Dulcineea, Aron și A 1 caii cu veleități ai lotului.

Iată acum o scurtă trecere în revistă a celorlalte șase probe ale programului de mâine.

PREMIUL CAVARNA

Taina, dacă va accepta angajamentul, va face o cursă frumoasă în compania lui Paj Axtell, Ialpug și Răsura.

PREMIUL COTNARI

Ulis, Voința, Tătăran, Floare, Columbus, Urganda și Diadia Lul sunt caii lotului. Cine va birui este greu de preconizat, pentrucă șansele lor sunt aproximativ egale

PREMIUL COLUMBIA

O alergare frumoasă în perspectivă. Kanada, Pleava, Nation și Talaz se vor lupta crâncen pentru victorie.

PREMIUL CETATEA ALBA

Benedek se va reîntâlni cu Spic, în aceleași condițiuni. Dacă armăsarul maghiar s'a ameliorat cât de puțin, este de așteptat din partea lui o rezistență destul de serioasă. Ducesa și Aluniș sunt și ei în alergare

PREMIUL CHITILA

Intrecerea mediocrităților, unde de cele mai multe ori câștigă calul care galopează mai puțin. Reținem pe Prinț Worty, Nicevo, Pușa și Princesse Axtell.

PREMIUL COVASNA

O alergare deschisă, în care toți caii emit pretenții la fel de justificate.

CONCURENȚII PROBABILI

Premiul CORABIA
Condiție (1/1) — 13.000 lei

Darling Worth	1600	0
Aron	1620	Gram
Veturia	1620	A-sky
Garofița	1620	Dobrescu
Lupoaica	1620	Raymer
Vatel	1640	Pavlic
Ciuruc	1640	0
As. Worthy	1640	Corol
Atlantida	1640	0
Chiquita	1660	Grünwald
Dulcinea	1680	Thal
A 1	1680	0
Câmp	1680	Szabo
Voinicu	1700	0
Fugar	1700	?
Aurica	1740	0

Premiul BRAHMA
Condiție (1/20) — 18.000 lei

Giuditta	1700	0
Havana	1720	A-sky
Sam Worthy	1740	Corol
Joppa Han.	1740	Cercasov
Prokator	1740	0
Pandur	1740	Dobrescu
Catinca	1740	0
Champion	1760	0
Citronat Gord	1780	0
Gondolat II	1800	Gaidaev

Premiul CAVARNA
Condiție (1/2) — 15.000 lei

Dracu	2080	Ghinea
Olga	2100	Crainic
Miorița	2100	Pavlic
Zanoza	2100	Thal
Uria	2120	Zabelin
Cina	2140	Tassopol
Speranța	2140	Iurca
Paj Axtell	2140	Corol
Iarba	2160	0
Rozina	2180	0
Ialpug	2180	Fischer
Taina	2200	T. Marcu
Răsura	2220	?

Premiul COTNARI
Performanță — 13.000 lei

A 1	1700	Fischer
Victoria	1700	?
Luminița	1700	Gaidaev
Sulfina	1720	A-sky
Bănuța	1720	T Marcu
Princesse Axt	1720	Corol
Prinț Worthy	1720	Crotenco
Ciuleandra	1720	Podoleacov
Rozina	1740	Ghinea
Urganda	1760	Zabelin
Cavaler	1780	0
Columbus	1780	Grünwald
Diadia Lul	1800	Szabo
Barza	1800	0
Floare	1800	0
Eol	1800	Dobrescu
Tătăran	1800	Gram
Extra	1820	0
Voința	1820	0
Ulis	1820	Pavlic

Premiul COLUMBIA
Handicap — 18000 lei

Leu	2100	0
Busuioc	2100	Ghinea
Ieroșca II	2120	0
Talaz	2140	D-trescu
Bruma II	2140	0
Kamaa	2140	0
Nație	2160	Crotenco
Pleava	2180	Dobrescu
Champion	2180	0
Kanada	2180	Gaidaev
Pock	2200	0

Premiul CETATEA ALBA
Record — 15.000 lei

Makrele	2100	Grünwald
Extra	2120	Pavlic
Sultana	2120	Zabelin
Sultan II	2120	0
Voința	2140	0
Spic	2140	Ghinea
Aluniș	2140	Fischer
Zenit	2160	0
Busuioc	2160	0
Talaz	2180	0
Ducesa	2180	Tassopol
Pleava	2200	0
Nație	2200	0
Benedek	2240	?

Premiul CHITILA
Handicap — 13.000 lei

Peggy Worthy	1700	0
Cimbric	1700	Iurca
Domnia	1700	0
Kirasa	1700	0
Ikar	1700	Borisiac
Lin	1700	Szabo
Victoria	1700	Corol
Miorița	1700	?
Zanoza	1700	?
Arama	1720	Gaidaev
Musculița	1720	Ghinea
Luminița	1720	0
Nicevo	1740	Cercasov
Bănuța	1740	0
Ulm	1740	Voronin
Prinț Worthy	1760	0
Princ. Axtell	1760	0
Furor	1760	A. Bota
Pușa	1780	0
Ialpug	1820	0

Premiul COVASNA
Handicap — 13.000 lei

Primăvara	1700	Gaidaev
Puica	1700	0
Cavaler	1720	Gram
Harry Boy	1720	Ghinea
Tais	1720	Pavlic
Zalud	1740	?
Barza	1740	0
Lugoj	1740	Tassopol
Tufănica	1760	0
Durdulia	1760	Corol
Sonora	1760	0
Eol	1760	0
Tătăran	1760	Gram
Floare	1760	Drăgotescu
Paj Axtel	1760	0
Geisha	1780	A-sky
Peter Worthy	1780	Cristodor.
Zvon	1780	Fischer

88 trăpași au stabilit în Europa recorduri sub 1.20

Prima performanță în 1899

Ziarul italian „Io Sportivo" publică o listă a trăpașilor cari pe un câmp de curse european au marcat un record sub 1.20. El a găsit 88 de cai cari au realizat această strălucită performanță.

Ei sunt din Ungaria și patru cai de pur sânge german.

In fruntea listei sunt Tara *și* Muscletone, *cu 1.16.7.*

Urmează trăpașul de origină rusească Petuschole, *cu 1.16.8.*

Iată acum ceilalți cu recorduri sub 1.18:

Mc. Lin Hanover (1.17); Prince Hall (1.17.1); Walter Dear (1.18.2); Mary Sunshine (1.17.3); Probst (1.17.4); Xiphias (1.17.5); Columet Edge (1.17.9); De Soto (1.17.9).

In Europa un trăpaș a tratat kilometrul sub 1.20 în 1899. La Viena, americanul Quo Allan a înregistrat 1.19.8. După 9 ani, tot la Viena — în 1908 — Siliko, doboară acest record, acoperind kilometrul în 1.19.7.

4 cai germani înscriși în premiul Orașului Belgrad

La 7 Iulie se va desfășura în capitala Iugoslaviei alergarea internațională, Premiul orașului Belgrad.

In această probă au fost înscriși, pe lângă mulți cai

D-nii consilier regal C. Argetoianu și Barbu Catargi, vice-președinți ai Jockey-Clubului

Mandatul de vice-președinți ai d-nilor consilier regal C. Argetoianu și Barbu Catargi expirase.

Cu ocazia adunării generale de Duminică, în unanimitate, d-nii C. Argetoianu și Barbu Catargi au fost realeși vice-președinți.

De asemenea, d-nii H. Catargi, general V. Dombrowski, Gr. Duca, D. Ghica și G. Grigorcea au fost realeși cu mari majorități de voturi, în comitetul alergărilor.

Programul din stagiunea de primăvară a Jockey Clubului

(Urmare din n-rul trecut)

VII. **Premiul Valea Călugărească.** (Handicap). Pr. I, 30.000 lei. Pr. II, 7.500 lei. Pr. III, 3.700 lei. Pr. IV, 1.800 lei. **Dist. 2200 m.** (P. V.) Pentru orce cai din orice țară, de 4 ani mai sus cari n'au câștigat în anul precedent o sumă de 175.000 lei, sau un premiu de 80.000 lei, nici în anul curent un premiu de 30.000 lei. Handicapul se va publica la 8 Aprilie.

Intrare 90 lei până la 5 Aprilie. Incă 135 lei pentru cali neretrași până la 9 Aprilie.

ZIUA III-A, DUMINICA 14 APRILIE

Total premii Lei 396.200

I **Premiul Sphynx.** (Alergare de vânzare). Pr. I, IV, 1.200 lei. **Dist. 1400 m.** (P. I.). Pentru orice cai, din orice țară, de 3 ani și mai sus cari n'au câștigat în anul curent, de vânzare pentru 75.000 lei. Caii declarați mai puțin de vânzare vor primi câte 2½ kg. descărcare pentru fiecare 15.000 lei, până la minimum de vânzare 30.000 lei. Greutate: 3 ani 52 kg., 4 ani 60 kg., 5 ani și mai sus 60½ kg. Orice câștigător dela 1 Aprilie 1939 va lua câte 1 kg supragreutate de fiecare sumă de 25.000 lei, până la maximum 4 kg. Câștigătorul în anul precedent al unui premiu de 40.000 lei sau unei sume de 120.000 lei, va mai lua 2 kg. supragreutate. Caii maiden primesc 3 kg. descărcare.

Intrare 60 lei până la 9 Aprilie. Incă 90 lei pentru caii neretrași până la 11 Aprilie.

II. **Premiul Juvenal.** (Welter handicap). Pr. I, 25.000 lei. Pr. II, 6.200 lei. Pr. III, 3.100 lei. Pr. IV, 1.600 lei. **Dist. 1600 m.** (P. N.). Pentru orice cai, din orice țară, 4 ani și mai sus, cari n'au câștigat de la 1 Aprilie anul precedent o sumă de 120.000 lei, nici în anul curent un handicap de 25.000 lei sau un premiu, greutate după vârstă, de 30.000 lei. Handicapul se va publica la 10 Aprilie. Greutate minimă 45 kg.

Intrare 75 lei până la 9 Aprilie. Incă 100 lei pentru caii neretrași până la 11 Aprilie.

III. **Premiul Code.** Pr. I, 35.000 lei. Pr. II, 8.500 lei.

Pr. III, 4.200 lei. Pr. IV, 2.100 lei. **Dist. 1700 m.** (P. N.). Pentru orice cai, din orice țară, de 3 ani și mai sus, cari n'au câștigat în anul curent un premiu de 35.000 lei, nici dela 1 Aprilie 1939, dacă au 3 ani, o sumă de 100.000 lei sau două premii de 30.000 lei; dacă au 4 ani și mai sus o sumă de 175.000 lei, sau două premii de 40.000 lei, nici un premiu greutate după vârstă de 100.000 lei. Greutate: 3 ani 49 kg., 4 ani 58½ kg., 5 ani și mai sus 59½ kg. Caii de 3 ani, pentru fiecare sumă de 40.000 lei, iar cei de 4 ani și mai sus pentru fiecare sumă de 75.000 lei, câștigată dela 1 Aprilie 1939, vor lua câte 1½ kg. supragreutate. Câștigătorul unui premiu de 60.000 lei în anul precedent, va mai lua 1½ kg. supragreutate. Orice câștigător în anul curent va mai lua 3 kg. supragreutate.

Intrare 100 lei până la 9 Aprilie. Incă 160 lei pentru caii neretrași până la 11 Aprilie.

IV. **Premiul Ghiaur.** Pr. I, 80.000 lei. Pr. II. 16.000 lei. Pr. III, 8.000 lei. Pr. IV. 4.000 lei. **Dist 2000 m.** (P. N.). Pentru orice cai, din orice țară, de 4 ani și mai sus. Greutate: 4 ani 56 kg., 5 ani și mai sus 58 kg. Câștigătorul dela 1 Aprilie anul precedent al unei sume de 200.000 lei, va lua 1 kg., a două premii de 70.000 lei sau al unei sume de 300.000 lei 2 kg., al unui premiu de 250.000 lei sau unei sume de 500.000 lei 4 kg. supragreutate. Caii cari n'au câștigat în anul precedent un premiu de 100.000 lei sau două de 70.000 lei primesc 2 kg.; de 60.000 lei 4 kg. descărcare. Caii români mai primesc 2½ kg. descărcare.

Intrare 220 lei până la 2 Aprilie. Incă 380 lei pentru caii neretrași până la 11 Aprilie. Intrare directă 1.800 lei până la 11 Aprilie.

V. **Premiul Maus.** Pr. I, 60.000 lei. Pr II, 12.000 lei.

Pr. III, 6.000 lei. Pr. IV, 3.000 lei. **Dist. 1800 m.** (P. N.). Pentru orice cai, din orice țară, de 3 ani, cari n'au câștigat în anul curent un premiu de 50.000 lei nici în anul precedent un premiu de 100.000 lei. Greutate 56 kg. Câștigătorul unei sume de 90.000 lei va lua o supragreutate de 1½ kg., de 125.000 lei 3 kg. Orice câștigător în anul curent al unui premiu de 25.000 lei mai ia o supragreutate de 1½ kg., unuia de 30.000 lei 2½ kg., unuia de 40.000 lei 4 kg. Caii români primesc 2½ kg. descărcare.

Intrare 160 lei până la 2 Aprilie. Incă 280 lei pentru caii neretrași până la 11 Aprilie.

VI. **Premiul Kasandra.** Pr. I, 30.000 lei. Pr. II, 7.500 lei. Pr. III, 3.700 lei. Pr. IV, 1.800 lei **Dist. cea. 1600 m.** (P .V.). Pentru orice cai din orice țară de 3 ani și mai sus cari n'au câștigat dela 1 Aprilie anul precedent o sumă de 80.000 lei, nici în anul curent un premiu de 30.000 lei. Greutate: 3 ani 50 kg., 4 ani 59 kg., 5 ani și mai sus 60 kg. Caii cari au câștigat în anul curent primesc 2½ kg. supragreutate. Caii cari n'au câștigat dela 1 Aprilie anul precedent un premiu de 25.000 lei primesc 2 kg. descărcare. Cai maiden 3 kg.

Intrare 90 lei până la 9 Aprilie Incă 135 lei pentru caii neretrași până la 11 Aprilie.

VII. **Premiul Saltarelo.** (Handicap). Pr. I, 35.000 lei.

Pr. II, 8.500 lei. Pr. III, 4.200 lei. Pr. IV, 2.100 lei. **Dist. 1800 m.** (P. N.). Pentru orice cai, din orice țară, de 3 ani, cari n'au câștigat o sumă de 100.000 lei nici în anul curent un premiu de 35.000 lei. Handicapul se va publica la 10 Aprilie.

Intrare 100 lei până la 9 Aprilie. Incă 160 lei pentru caii neretrași până la 11 Aprilie.

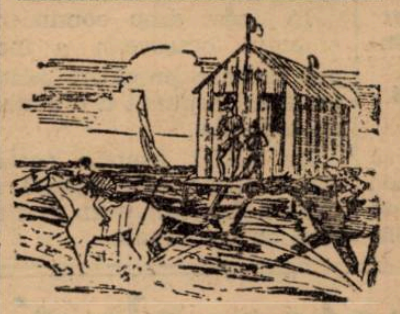

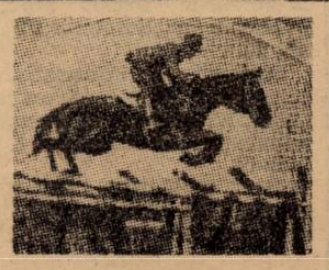

Adis-Abeba va avea un nou hiprodom

Față de desvoltarea pe care a luat-o sportul hipic în capitala Etiopiei, s'a hotărît construirea unui nou hipodrom la Adis-Abeba.

Până când el va putea fi utilizat, alergările se vor desfășura pe vechiul hipodrom.

PAGINA HIPISMULUI

Dela plecare la sosire...

In forma: Cavaler, Aron, Rozina, Pleava, Ben Hur, Peter Gordon, Ostaș, Citronat Gordon, Sulfina, Brebenea, Voinicu, Spic și Extra De urmărit: Veturia, Princesse Axtell, Sam Worty, Nation, Harry Boy, Benito H. P., Șoimu, Isabela, Baba Dochița și Giovinezza II

SAMBATA 24 FEBRUARIE

• *EGGY a reintrat după o absență îndelungată, fără să lase impresie deosebită. Mai are nevoie de câteva ieșiri publice, ca să-și desăvârșească forma.*

• *SZEGHED a fost o victimă a terenului desghețat. Refractar pistei, calul nu avut niciun moment de stabilitate, galopând în repetate rânduri.*

• *BANDIT II avea în cursă o șansă detașată, pe care o confirmat-o în întregime. A câștigat cum a vrut Pavlic. Se află în progres.*

• *SULTANA s'a plasat a doua, pentrucă Puica a fost distanțată. Iapa lui Zabelin nu a contat niciun moment în cursă. Alergările în pluton nu-i convin.*

• *PUICA a galopat excesiv, fapt pentru care dealtfel a fost distanțată. Pe unele porțiuni de parcurs a mers acceptabil.*

• *CAVALER se află într'o formă bună. Prin victoria de Sâmbătă, a confirmat alergarea lui anterioară care deasemenea a fost bună.*

• *PRIMAVARA este departe de valoarea bună.*

• *PADURET II deși se găsea într'un lot mult superior, s'a comportat mulțumitor.*

• *ZENIT, singurul cal care se anunța un adversar mai serios pentru Cavaler, nu s'a împăcat cu terenul și a galopat excesiv.*

• *ARON se întâlnea cu o situație favorabilă, pe care a valorificat-o și pe teren. După primele sute de metri, nu mai exista nici o îndoială în privința câștigătorului. In orice caz, însă, după felul cum s'a prezentat, a marcat o valoare bună.*

• *VETURIA s'a clasat acolo unde trebuia, fiind mai bună decât învinșii ei. Iapa promite o carieră frumoasă.*

• *CHIABUR este capabil de valori mai bune. Mai are mult de profitat.*

• *ROZINA în formă bună, a rezistat la finish lui Tais.*

• *PRINCESSE AXTEL, ca și Pădureț II. se întâlnea cu o situație excesiv de grea, fiind obligată să plece la egal cu Rozina. Deși nu a contat în cursă, prin distanțarea celorlalți adversari, Princesse Axtell s'a plasat a doua. Iapa a avut totuți unele porțiuni pe cari a mers foarte bine.*

• *TAIS a galopat atunci când a dat atacul decisiv, prelungind galopul până pe linia sosirii.*

• *BANUȚA a fost o bună parte a parcursului pe primul plan, dar mergând neregulat, a fost distanțată. Cauza trebue căutată în starea pistei și'n distanță care era lungă pentru ea.*

• *PLEAVA este deținătoarea unei forme impecabile. Nu este mai puțin adevărat, însă, că se întâlnea și cu o situație ușoară.*

• *SAM WORTHY mult ameliorat, față de ieșirea lui anterioară, a avut un frumos sfârșit de cursă. Nu este exclus să-și găsească alergarea cât de curând.*

• *GONDOLAT II micșorase mult intervalul dintre el și Pleava, după primul kilometru. Efortul depus a fost însă prea mare și în linia dreaptă nu a mai dat nimic.*

• *BEN HUR a trecut în frunte după primele sute de metri, pentruca după aceea să nu mai fie întins decât în linia dreaptă când Nation devenise periculoasă. Ben Hur a respins greu acest atac.*

• *NATION a marcat o valoare bună, reușind să fie o periculoasă adversară pentru sur. Pensionara grajdului Stera merită să fie urmărită la ieșirile ei viitoare.*

• *PETER GORDON avusese anterior două curse foarte bune. Sâmbătă a câștigat, confirmând excelenta formă în care se află.*

• *HARRY BOY a fost singurul adversar pentru Peter Gordon. Armăsarul este în revenire de formă și este de urmărit, mai ales dacă terenul va fi moale.*

• *ALUNIȘ s'a găsit în dificultate pe pista de Sâmbătă*

DUMINICA 25 FEBRUARIE

• *OSTAȘ deținătorul unei forme din cele mai bune, a impresionat prin felul cum a obținut victoria. Deși a galopat odată în penultimul ocol, datorită faptului că se împacă cu terenul moale a reușit în linia dreaptă să-și depășească net adversarii.*

• *BENITO H. P. s'a plasat al doilea pe ultimii metri, după ce o bună bucată de timp se menținuse în frunte. Armăsarul deține o condiție înaintată și este de urmărit.*

• *DOLLY WORTY a terminat puternic. Este în revenire de formă.*

• *KAMAA a găsit distanța prea lungă.*

• *CITRONAT GORDON cu forma excelentă pe care o deține și cu impecabila conducere a lui Cerkasof, a repurtat o victorie prețioasă. Inițial, de Gaby M îl despărțeau 80 de metri. După primul kilometru mai rămâseseră 20 de metri. Pe partea opusă tribunelor Cerkasof a oprit calul, pentruca în linia dreaptă să câștige ușor.*

• *GABY M a reintrat mulțumitor. In linia dreaptă s'a resimțit, dovadă că mai are nevoie de lucru.*

• *AMILKAR în ultimul ocol părea periculos. Când Citronat Gordon a fost lansat însă, Amilkar nu a mai contat.*

• *SULFINA a debutat printr'o victorie. Bine conformată, iapa pare să facă o carieră frumoasă.*

• *ȘOIMU a întâlnit o adversară mult superioară. In linia dreaptă, când a încercat să o atace pe Sulfina, a galopat.*

• *BREBENEA deține o formă bună, dar a avut norocul ca la finish adversarii ei să fie epuizați, luptându-se pe tot timpul în fruntea plutocere.*

• *VUET a fost prea mult forțat pe prima parte a parcursului, astfel că pe al doilea kilometru nu a mai dat nimic.*

• *ISABELA a făcut o cursă peste așteptări. Se află actualmente într'o condiție înaintată.*

• *VOINICU, deși a galopat la intrarea în ultimul ocol, s'a repus repede și în linia dreaptă a învins ușor pe Baba Dochița.*

• *BABA DOCHIȚA a concurat frumos. In linia dreaptă când a încercat să reziste atacului dat de Voinicu a galopat.*

• *RASURA s'a menținut tot timpul în fruntae plutonului, parcurgând cei 2120 de metri ai probei în aceeași alură. Răsura este o fondistă desăvârșită.*

• *TAIS, până în linia dreaptă a talonat-o pe Răsura. In momentul atacului decisiv a galopat.*

• *LUGOJ nu a contat nici un moment în alergare. Un cal nenorocos și modest.*

• *SPIC a câștigat ușor. De două luni, sarul este într'o condiție din cele mai bune.*

• *KANADA s'a plasat, pentrucă ceilalți adversari au concurat modest.*

• *BENEDEK a debutat sub așteptări. Nu trebue însă condamnat. Neaclimatizat încă, armăsarul recent importat are tot timpul să se reabiliteze.*

• *EXTRA a câștigat pe ultimii metri. A reintrat excelent.*

Jockey Clubul va furniza furaje micilor proprietari

Pentru a veni în ajutorul micilor proprietari și antrenori, cari nu-și pot procura furaje în cantități necesare pentru caii lor, fără a cădea victimă speculei, Jockey Clubul a înființat un depozit de furaje.

Se vor aduce la Băneasa, unde va funcționa depozitul, 10 vagoane de ovăz. Primele două vagoane au și sosit.

Prețul kilogramului de ovăz a fost fixat la 6,30 lei, iar plata trebuie făcută la livrarea mărfei.

Situația conducătorilor

Gaidaev	16	Iurca	2
Pavlic.	12	Voronin	2
Fischer	10	A. Bota	2
Grunwald	7	Brânzea	1
Szabo	7	Thal	1
Tassopol	7	Ionescu Bordei	1
Ghinea	6	C. Dumitrescu	1
Corol	5	Borisiac	1
Zabelin	5	Raymer	1
Gram	5	Todiraș	1
Dobrescu	3	Litviniuc	1
Lucan	3	Seliuc	1
Pcdoleacov	3	Braylowsky	1
Crctenco	3	Cercasov	1
Andreyesky	3		

CICLISM

Omagiile Federației Române de Ciclism pentru Suveranul Țării și conducătorul Uniunii federațiilor de sport din România

Telegramele trimise - răspunsurile primite

In ultima adunare generală a F. R. C. s'a expediat M. S. Regelui Carol următoarea telegramă:

„MAJESTĂȚII SALE REGELUI CAROL AL II-LEA
Palatul Regal
Adunarea generală a Federației Române de Ciclism își îndreaptă primul ei gând către Augustul organizator și protector al sportului românesc.
Președinte, Vasile Canarache".

La aceasta Inaltul Ctitor al sportului românesc, a binevoit să răspundă:

„VASILE CANARACHE
Președintele Federației de Ciclism, Loco
Majestatea Sa Regele mulțumește adunării generale a Federației de Ciclism precum și Dvs. pentru omagiile aduse.
Directorul Secretariatului particular al M. S. Regelui,
Eug. Buhman"

Domnului George Plagino, președintele U F. S. R. i s'a trimis telegrama de mai jos:

„D-lui GEORGE PLAGINO
Președintele Uniunii Federațiilor de Sport, Loco

Recunoscătoare pentru tot binele ce-l faceți mișcării cicliste adunarea general F. R. C. vă roagă să primiți omagiile sale.
Președinte, Vasile Canarache"

La care conducătorul forului superior a răspuns:

„VASILE CANARACHE,
Loco
Vă mulțumesc din tot sufletul pentru caldele cuvinte ce îmi adresați și vă rog să fiți interpretul meu pe lângă comitetul Dvs. asigurându-vă întregul meu sprijin pentru programul de frumoase realizări ce v'ați propus.
GEORGE PLAGINO"

In Germania se vor organiza anul acesta 266 de reuniuni de galop

Deși în stare de război, Germania nu va restrânge prea mult mișcarea hipică.

Astfel, anul acesta, se vor organiza 266 reuniuni de galop, pe 20 câmpuri de curse.

Cele mai multe reuniuni, 31 și 30, se vor organiza pe cele două hipodromuri berlineze, Hoppegarten și Karlshorst.

Vezzano la crescătorie

Alergările de galop din Italia au numărat, anul trecut, printre vedetele sale, Pe Vezzano.

Acest cal, șeful de generație al treilea anilor, a stabilit cele mai bune performanțe ale sale, în Derbyul italian, Marele Premiu al Milanului și Marele Premiu Internațional dela Ostende.

Proprietarul său a hotărît să-l utilizeze la herghelie, convins fiindcă originea aleasă a lui Vezzano — d cinde din Ortello și Vollage — va aduce un aport crescătoriei italiene.

La 3 Martie

„F.R.C"-ul regizează „reprezentația de deschidere"

Iată-ne, din nou, în pragul unui nou an Velocipedic.

Ziua reprezentației de deschidere, a cărei regie o deține forul de specialitate, nu este departe: 3 Martie, când se va alerga primul „ciclo-cross" pe 1940.

Socotind după capriciile din ultimele zile ale lunei lui Făurar, este probabil ca prima competiție de „ciclo-cross" să se desfășoare cu o notă... pariseană, având, adică, peisagiu hivernal.

Un punct în plus pentru a ne aștepta la o deschidere... pitorească și firește, nelipsită de un succes promițător.

Cât privește alergătorii, ei au antrenamentul în curs, proba dela 3 Martie servindu-le drept un prim criteriu de verificare a stadiului în care se găsesc din punct de vedere al formei și al condiției fizice.

ROȚI ȘI PEDALE

• Gruparea „A.S.P.I.M." remaniindu-și cadrele este hotărîtă să pornească pe o cale nouă, cu puteri noui.

Dar asupra acestui punct, „remanierea aspimistă" care a produs oarecare senzație în ciclismul nostru, vom reveni mai pe larg și succint într'un număr viitor.

7. Campionul mondial la cocoş

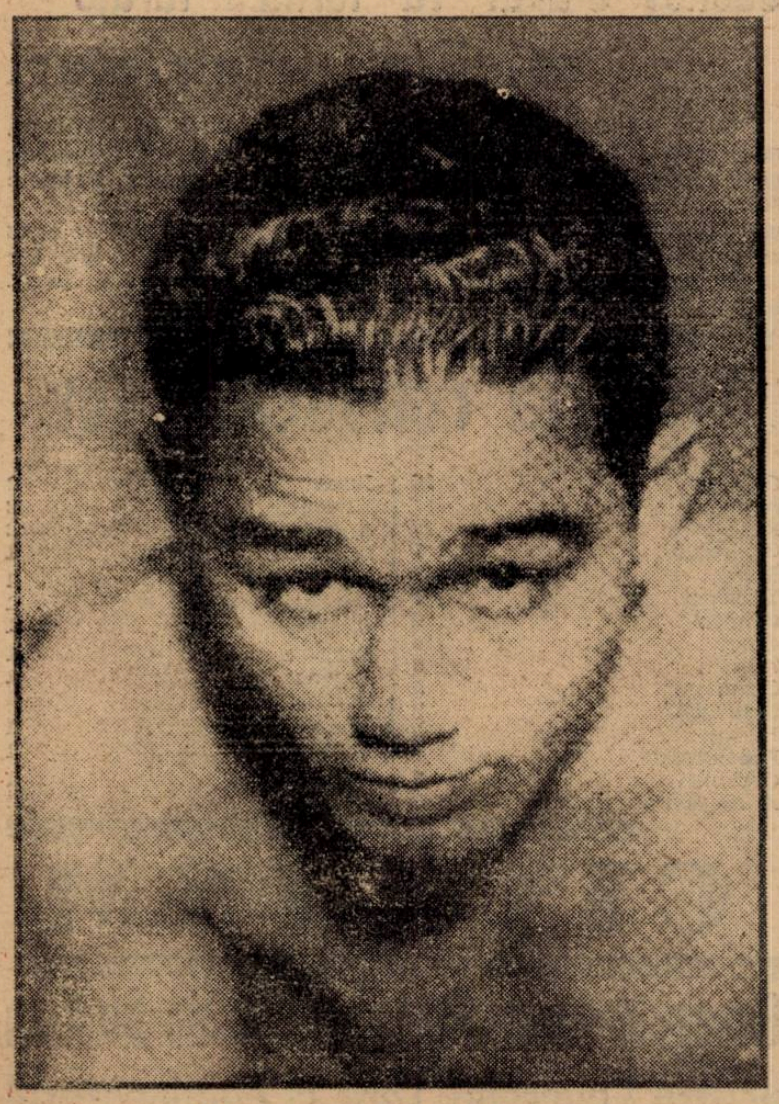

Sixto Escobar

Sixto Escobar a câştigat titlul la cocoş în 1935. El a dispus de majoritatea boxeurilor din categoria sa, până la câştigarea titlului. In Septembrie 1937, el a fost detronat de Harry Jeffra, însă în Februarie viitor şi-a recâştigat laurii.

CELE 10 MAI BUNE MATCHURI ALE SALE

Bobby Leitham K. O. 7 r.
Boby Casanova K. O. 9 r.
Lou Salica (titlu) c. 15 r.
Lou Salica (titlu) c. 15 r.
Indian Quintana (titlu) K.O. 1 r.
Eugène Huat c. 15 r.
Harry Jeffra (titlu) c. 15 r.
Harry Jeffra (titlu) p. 15 r.
Harry Jeffra (titlu) c. 15 r.
Kayo Morgan (titlu) c. 15 r.

Campionatul de răsboiu al Angliei

In cadrul campionatului de răsboiu al Angliei, Sâmbătă s'au înregistrat următoarele rezultate :

„SUD C"

Arsenal-Millwall 4:1; Fulham-Southend 4:0; Charlton - Brentford 3:2 ; Westham United - Portsmouth 4-1.

„SUD D"

Aldershot - Clapton O. 4:1; Brighton-Reading 3:0; Crystal Palace-Queens Park 5-2.

GRUPA DE CENTRU

Wolverhampton-Coventry 1:1; Wallsall-Luton 4:4; Northampton-Leicester 4:2; Westbromwich Albion-Bournemouth 6:1; Doncaster-Nottingham 4:3.

GRUPA DE VEST

Everton-New- Brighton 3:0 ; Liverpool-Port Vale 8:3; Tranmere-Crewe A 7:2; Blackpool-Bury 2:1.

GRUPA DE SUDWEST

Cardiff-Bristo lR. 1:1; Bristol C-Newport 6:2; Plymouth-Swindon T. 4:2.

GRUPA DE NORDEST

Huddersfield Town - Middlesbrough 4:2; Hartlepools-Hull C 3:2.

Epidemie de contestaţii în footballul italian

Bologna, Novara, Fiorentina şi Milano au depus contestaţii...

In ultima vreme se părea că epoca matchurilor scandaloase a început să apună în Italia, dar iată că contestaţiile sunt din nou la ordinea zilei, ceeace dovedeşte că nu este tocmai totul în regulă.

Bologna a contestat rezultatul matchului cu Torino, pe motiv că... la începutul reprizei secunde, n'a fost pe teren decât un singur arbitru de tuşe, celălalt întârziind să apară pe teren.

Novara a contestat matchul câştigat la începutul partidei cât şi după pauză Genova a fost echipa care... a avut lovitura de începere?!

Fiorentina a contestat şi ea matchul pierdut cu Bologna, pentru că arbitrul, acordând o lovitură liberă la 6 metri de poarta ei — pentru purtarea mingiei — nu a permis jucătorilor Fiorentinei să facă zid pe linia porţii. *(N. R.: Intr'adevăr, asta este o mare greşală de arbitraj!).*

In sfârşit şi Milano a contestat matchul său nul cu Lazio, pentrucă Piola ar fi înscris cu... mâna goalul egalizator.

...în şedinţa de aseară

Comitetul Federal FRFA a desemnat noul birou federal şi a alcătuit comisiile centrale şi de ligi

Comitetul Federal, în plenul său, s'a întrunit aseara în şedinţă de constituire, la care au participat membrii numiţi de Straja Ţării, cum şi cei aleşi de adunarea generală de Duminică.

NOUL BIROU FEDERAL

In primul rând, comitetul a desemnat compunerea Biroului federal, care a fost alcătuit din domnii :

Alfred Fulga, proc. Birăescu, Sergiu Petrovici, Liviu Iuga, Virgil Economu şi Leonte Stoicaru.

NOILE COMISII

După aceasta, comitetul a alcătuit următoarele comisii centrale şi de ligi :

Comisia superioară de apel: **preşedinte E. Eliescu, membrii: S. Alexandrescu, Paul Costescu, N. Elekes, judec. Florescu, judec. T. Nicolau, Emil Odăgescu Keuss, Rotaru, A. Schileru.**

Comisia centrală de arbitrii: **preşedinte, Denis Xifando membrii: I. Ceaurea, Romeo Ghiţescu, Tica Iliescu, Emil Kroner.**

Comisia campionatului naţional: **Preşedinte: V. Stelea, membrii: judec. Batter, dr. P. Stroescu, St. Ionescu, Maior Petruc.**

Comisia cupei României: **Preşedinte: Ing. N. Codreanu, membrii: Al. Constantinescu, maior Grigoriu, A. Rosenberg, Marius Steflea.**

Comisia de transferări: **Preşedinte: M. Constant, membrii: av. Burduloiu, maior Cruţescu, şi Virgil Popescu.**

Comisia Footballului rural: **Preşedinte: col. Chirescu, membrii: V. Creţulescu, căpitan Cristescu, maior Ernescu şi maior Scorţeanu.**

Comisia juniorilor: **Preşedinte : N. Popa, membri: C. Ghermănescu, P. Nemoianu, ing. Lăzărescu şi Iulian Pop.**

Comisia Sanitară: **Preşedinte: dr. Traian Demetrescu, membri : dr. Augustin, dr. A. Ionescu, dr. Minciulescu Soimu, dr. Zamfirescu.**

Comisia terenurilor: **Preşedinte: căp. Rădulescu, ing. Hardau, Calmuski.**

Ligile au fost astfel alcătuite :

Liga de centru: **Preşedinte: Al. Barbat, membri: dr. Ion Popa, C. Chivariu, maior Roşu, ing. Andrei, dr. Streia, V. Vezan, Otto Krischer, B. Fraţila.**

Liga de Est: **Preşedinte : Prof. Cezar Partenie, membri: Al. Chelărescu, A. Irimescu, dr. Pinelea, Kogălniceanu, căp. Toporescu, V. Stehan, I. Rădulescu, P. Crihan.**

Liga de Nord: **Preşedinte: dr. I. Brate, membri: col. Bogoevici, dr. A. P. Ion Martalogu, dr. Titu Fătu, Ion Bena, dr. Trifu, prof. Surlăşiu, dr. I. Ciur şi R. Marţian.**

Liga de Vest: **Preşedinte: dr. maior Augustin, membrii: Z. Arsenovici, ing. D. Balasz, dr. Iuliu Ionescu, căp. Teodorescu, D. Vasilescu, dr. I. Corcan, Iuliu Boncea, Virgil Dalea.**

Liga de Sud: **Preşedinte: Bucur Barsu, membri: A. Ivanovici, Cumbru Iona, Teodorescu Panait, Boteanu Treboniu, Vlăduta Radu, Gusti C., Blaj, V. Velicu.**

Şi totuşi...

H. C. Rapid pleacă astăzi sau mâine la Budapesta

Adversarii feroviarilor vor fi B. B. T. E. şi Ferencvaros

Până la urmă, H. C. Rapid pleacă la Budapesta, Lui nu i s'au pus condiţii cum i s'au pus lui Cionoiu, căruia F. R. Box i-a aprobat deplasarea, dar Straja Ţării i-a cerut garanţii de succes.

H. C. Rapid — care a reuşit, nu de mult, faimoasele eşecuri cu 6 : 1 şi 7 : 1 — va pleca astăzi sau mâine la Budapesta, unde urmează să joace Joi şi Sâmbătă seară.

Adversarii săi vor fi B. B. T. E. şi Ferencvaros (acesta din urmă l-a învins şi la Bucureşti).

Ilie Petrescu va boxa în locul lui Vasile Şerbănescu *la Berlin*

După cum se ştie, Vasile Şerbănescu primise o ofertă din partea marelui organizator berlinez, Sumaker, de a boxa la Deutschlandhalle cu germanul Seidler. Şerbănescu fiind bolnav, a refuzat această ofertă.

In cursul zilei de Duminică, Ilie a primit o telegramă din partea lui Sumaker, propunându-i lui acest match şi cu aceiaşi bursă, cu care urma să fie angajat Şerbănescu.

Petrescu a răspuns favorabil, urmând ca F. R. Boxul să-i dea aprobarea necesară, ca apoi să-şi facă pregătirile necesare în vederea vizării paşaportului.

Kiefer a stabilit un nou record mondial

Innotătorul fenomen al Americii, Kiefer, a stabilit un nou record mondial pe 500 m. spate.

Noul record este 5 min. 59 secunde.

Grecia a acceptat invitatia şi va participa la Balcaniada ciclistă dela Bucureşti

Am scris la timp de proectul federaţiei române de ciclism : Balcaniada la Bucureşti, la 28 şi 29 Aprilie, pe velodromul dela Belu.

FRC. a trimes în acest sens adrese fiecărei federaţii din Balcani, cerându-le să-i răspundă cât mai repede dacă sunt de acord.

In legătură cu aceste adrese, iată ce ne-a relatat corespondentul nostru din Grecia.

Athena, 26. — Federaţia elenă de ciclism a primit zilele acestea o scrisore din partea federaţiei române prin care este înştiinţată că Balcaniada ciclistă va avea loc la Bucureşti la sfârşitul lunei Aprilie sau începutul lunei Maiu. Şi Grecia este invitată să participe.

Federaţia elenă a acceptat invitaţia şi, în ultima sa şedinţă comitetul a hotărît şi pus la punct programul de pregătire al echipei naţionale elene.

O adresă oficială, cu acceptarea invitaţiei, va fi trimisă la Bucureşti.

Editura Societăţii Anonime „Universul", Bucureşti, Str. Brezoianu No. 23—25 — România

Taxa poştală plătită în numerar conform aprobării dir. generale p. t. t. nr. 24.464/939

2 LEI

UNIVERSUL

8 PAGINI

56 - 1940

Redacţia şi Administraţia: Palatul „UNIVERSUL" str. Brezoianu 23—25. Telefon: Centrala 3.30.10; Redacţia 4.21.81. Redactor responsabil EUGEN DUMITRESCU

Proprietar: „Universul", S. A. Adm.-delegat: STELIAN POPESCU Inscris sub No. 167, Trib. Ilfov

Nr. 56. — Anul III ● BUCUREŞTI. — Joi 29 Februarie 1940

ABONAMENTE: Pentru grupări sportive 1000 lei anual

1 an LEI 500
6 luni LEI 270
3 luni LEI 150

Cupa României nu se desminte:

două surprize în patru matchuri

Eroii „optimilor": Sp. Studenţesc şi F. C. Brăila

Două forfait-uri aşteptate şi un match amânat: Unirea Tricolor - F. C. Ploesti

Ziua de ieri a fost un moment penibil în cariera atât de frumoasă a Cupei

Rezultatele „optimilor"

București: **Venus — Carmen** 5:2 (2:1).
București: **Unirea Tr. — F. C. Ploesti**, nejucat.
Timişoara: **Sp. Studenţesc — C.A.M.T.** 5:1 (3:1).
Cluj: **Victoria — Ind. Sârmei** 5:2 (2:2).
Satu Mare: **F. C. Brăila — Olympia C. F. R. 2:1 (1:1, 1:1, 0:1).**
Constanţa: **Rapid — A. S. Constanţa**, forfait.
Baia Mare: **F. C. Carpaţi — S.S.M.R.**, forfait.
Matchul **Metrom — Dragoş Vodă** se va disputa Duminică, 3 Martie la Braşov.

După goalul — al doilea — marcat de Venus prin Bodola. Silivestru — vinovat de marcarea goalului — este pe jos iar Rösler îl ceartă pe Ţirvilei pentrucă nu l-a ţinut pe Orza.

S'au calificat pentru sferturile de finală

Divizia naţională A: RAPID, SP. STUDENŢESC, VENUS (Bucureşti), VICTORIA (Cluj), CARPAŢI, (Baia Mare).

Divizia naţională B: F. C. BRAILA.

Ceilalţi doi concurenţi vor fi desemnaţi de matchurile METROM—DRAGOŞ VODA şi UNIREA TRICOLOR — F. C. PLOEŞTI.

In splendida carieră a Cupei României, ziua de ieri a fost un moment penibil.

Şi într'adevăr, niciodată o etapă a competiţiei nu s'a desfăşurat într'un cadru mai sărac.

Decorul unei zile friguroase, cu cerul acoperit a completat statistica regretabilă a unor nedisputări mai de grabă „de comun acord" decât datorate întâmplării. Din cele opt matchuri nu s'au disputat decât 3. O cifră de autentică tristeţe.

După forfaiturile dela Constanţa şi Baia Mare, s'a înregistrat încă o nedisputare de match.

La Obor, Unirea Tricolor n'a putut juca — din cauza terenului — cu vechiul ei rival Tricolor (chiar dacă acesta a devenit F. C. Ploeşti).

Pe Splaiu s'a putut juca şi atunci Venus a eliminat Carmen după un match, în care districtualii au făcut o figură excepţională.

S'au disputat însă matchurile din provincie, care au avut rezultatele şi desfăşurarea anticipate de noi. La Cluj, Victoria s'a reabilitat complet.

Un concludent şi comod scor de 5:2 este foarte onorabil atunci, când a fost realizat într'un match cu Industria Sârmei.

La Timişoara, Sportul Studenţesc a bătut din nou pe C.A.M.T. Mai categoric decât în matchul de campionat.

Performanţa e explicată de aceleaşi elemente, cari au intervenit şi în matchul de campionat. Match obositor, disputat pe un teren imposibil. A folosit foarte mult Juventusului. Căci Duminică cei doi bucureşteni joacă între ei.

In sfârşit, la Satu Mare — după prelungiri — F. C. Brăila a eliminat Olympia. Rezultat frumos pentru brăileni, cari după matchul acesta se anunţă cu justificate pretenţii în campionatul seriei respective.

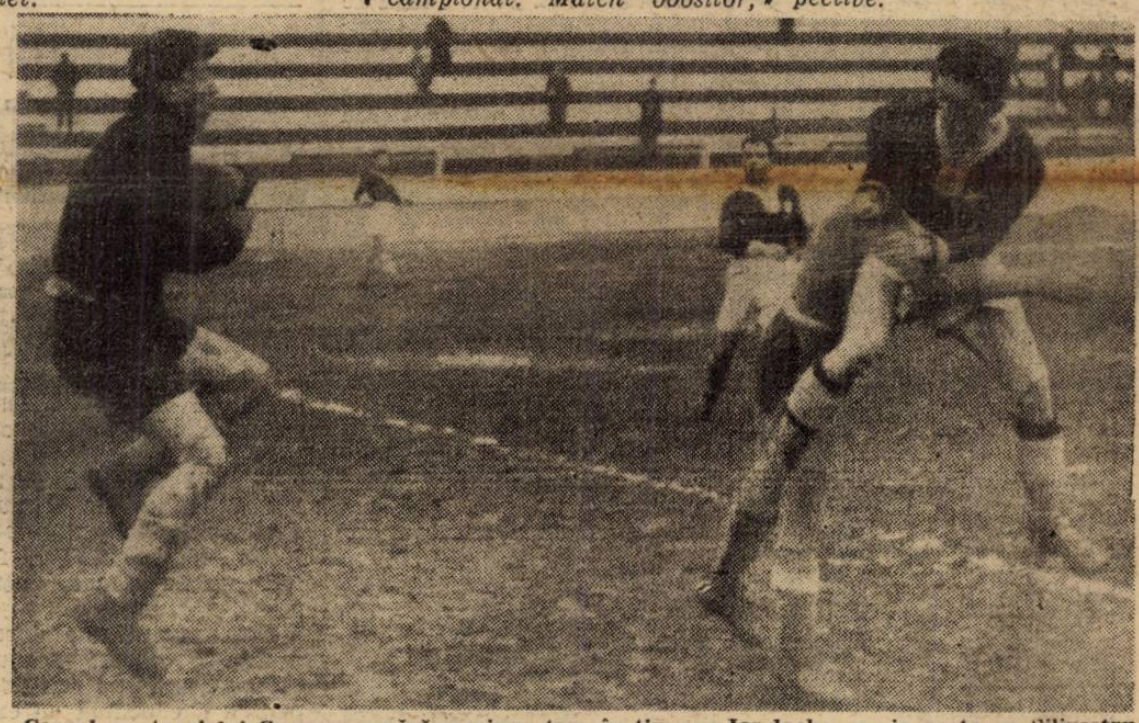

Cornel, portarul lui Carmen, apără o minge tare, în timp ce Ior dache se ciocneşte cu Silivestru

După Grecia...

Jugoslavia, Turcia şi Bulgaria şi-au anunţat participarea la Balcaniada ciclistă

In numărul nostru de eri am anunţat că Grecia va participa la Balcaniada ciclistă care se va desfăşura în Bucureşti în prima şi a doua zi de Paşti (28—29 Aprilie.

Ştirea noastră a fost confirmată aseară de federaţia română de ciclism, care a şi primit adeziunea Greciei.

Mai mult, F. R. C. ne-a informat că este în posesia şi a altor răspunsuri. Federaţiile jugoslavă şi turcă au scris că sunt de acord cu organizarea Balcaniadei de Paşti la Bucureşti şi că vor participa în mod sigur la această competiţie.

Pe de altă parte, F. R. C. a fost informat pe cale particulară, că şi Bulgaria va participa, dar sigur. Guvernul bulgar este dispus să aprobe deplasarea echipei bulgare. Dealtfel, din aceleaşi informaţii, reiese că zilele acestea trebue să sosească la Bucureşti şi adresa oficială din partea Uniunei cicliste bulgare.

In acest mod, Balcaniada va fi o competiţie balcanică plină, din moment ce vor participa toate cinci naţiuni: România, Grecia, Bulgaria, Jugoslavia şi Turcia.

Şi, să recunoaştem, competiţia se anunţă drept eveniment mare pentru sportul românesc.

Football Football Football Football Football Football Football

Sâmbătă: Rapid - U. D. R. la Giulești
Duminică: Venus-Victoria și Sp. Studențesc - Juventus la Venus

După cum se știe, pentru Duminecа viitoare, programul diviziei naționale A prevede în Capitală trei jocuri:

Sportul Studențesc—Juventus.
Venus — Victoria și
F. C. Rapid — U. D. R.

Eri după amiază, conducătorii celor 6 grupări de mai sus au început discuții în vederea unui eventual cuplaj. Discuțiunile s'au încheiat favorabil chiar aseară, când s'a ajuns la următorul acord:

RAPID — U. D. R., SÂMBĂTĂ DUPĂ AMIAZĂ LA GIULEȘTI.
VENUS — VICTORIA ORA 13.45.
SPORTUL STUDENȚESC — JUVENTUS, ORA 15.15, DUMINICĂ LA VELODROM.

Rapid și U. D. R. primesc dela Venus și Sportul Studențesc suma de 40.000 lei drept despăgubiri pentrucă joacă Sâmbătă.

După prelungiri
F. C. Brăila a eliminat Olimpia C. F. R. cu 2-1 (1-1, 1-1, 0-1)

SATU MARE, 27 (prin telefon). — Azi după amiază, s'a disputat în localitate matchul de cupă dintre Olimpia C. F. R. și F. C. Brăila. Partida a revenit brăilenilor după o luptă extraordinară timp de 120 minute, cu scorul de 2:1 (1:1, 1:1, 0:1).

JOC DISPUTAT

Matchul a început în nota superiorității gazdelor, cari atacă vehement. F. C. Brăila se apără organizat în cât deschiderea scorului nu se produce decât în minutul 28 și e opera lui Flueraș.

Oaspeții își revin treptat și în special în repriza doua domină insistent, dar nu egalează decât în minutul 70 prin Weisz. Ultimul punct îl obține Oprea în minutul 115.

CONVOCARI

● CICLOP convoacă la 28 Februarie 1940 ora 14.30, precis, la antrenament pe terenul S. T. B. toți jucătorii săi fără excepție.

Antrenamentul se va face sub conducerea d-lui Rafinschi.

Orice lipsă va fi sancționată.

● GRUPAREA PEBE, în vederea antrenamentelor de football, pe lângă jucătorii cari au fost legitimați după noule formulare, convoacă în mod special pe următorii jucători, cari sunt obligați să aducă patru fotografii și acte de identitate:

Popiceanu, frații Kentz, frații Dumitrescu, Ionescu și Metodi precum și toți jucătorii echipei de football.

Cei ce nu se vor prezenta vor fi aspru sancționari.

● GENERALA convoacă comitetul la ședința din 28 Februarie, ora 20, la sediul său din b-dul Regele Carol I No. 1.

Tot odată, pe toți jucătorii echipei I și juniori, a trece la sediu în fiecare zi, pentru a-și lăsa 4 fotografii și orice alt act — sau biroul populației — iar pentru Duminică, 3 Martie, pentru antrenament, pe terenul Sportul Muncitoresc, la ora 10 dimineața.

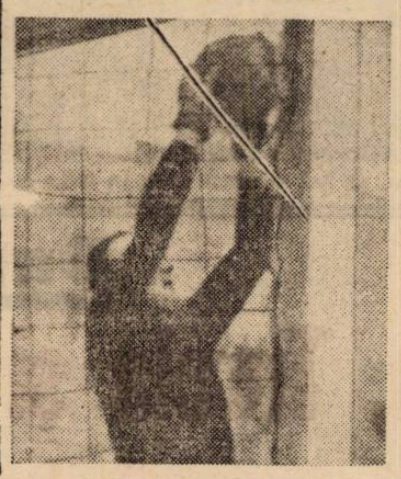

La Mogoșoaia
Juventus a făcut un antrenament complet

La Mogoșoaia, Juventus a făcut un antrenament complet: condiție fizică și un match la două porți.

Primele exerciții de gimnastică au fost urmate de sprinturi curse de stafete și apoi de variate exerciții cu mingia: cornere, aruncări de tușe.

Principala preocupare a lui Braun a fost să retușeze greșelile observate în matchul cu Ripensia.

S'au format apoi două echipe, care au jucat o oră, eternul match China-Japonia.

Și de data aceasta a învins tot China cu 7:0.

Iată cele două formații:

CHINA: Sadowski, Tătar, Dragomirescu, Endrefy, Oană, Sinco, Dunăreanu, Braun.

JAPONIA: Eraclide, Petrescu, Brandabura, Petrescu II, Brassler, Palmer, Bucurescu, Onete.

Au lipsit numai Micu, Variassy, Gorgoriu, Naciu și Vulcănescu, cari sunt militari.

Mâine, Juventus joacă la două porți cu Socec sau Standard.

Aripa dreaptă a Rapidului
Sipos-Bogdan indisponibilă?

Ieri la Giulești, Rapid s'a antrenta fără... aripă dreaptă. Pentrucă au lipsit Sipoș și Bogdan. Primul e rănit la cot iar secundul la genuchiu. Ambilor li s'a făcut câte-o injecție anti-tetanică, astfel că ieri nu au făcut antrenament.

Antrenamentul a durat aproape o oră. A început cu câteva „ture" pe sub tribună pentru a continua cu exerciții de condiție fizică.

Jucătorii au lăsat impresia că nu se resimt după matchul dela Galați.

Mâine va fi un antrenament de control al balonului și nu este exclus ca să se joace la două porți.

In matchul de Sâmbătă cu U.D.R. va juca aceeași echipă care a învins pe Gloria la Galați.

Cel mai bun portar din țară, în echipa U. D. R.
E vorba de Pfeillinger de la Vulturii (Lugoj)
In matchul cu Rapid va reintra și Pop Vasile

U. D. R. a avut portari fără noroc. Fülop, rănit în matchul cu Juventus, nu s'a restabilit încă, iar acum în urmă, al doilea portar, Ionescu a suferit și el un accident, care îl face indisponibil.

U. D. R. a rezolvat însă această criză în modul cel mai fericit posibil.

Pentrucă a angajat pe Pfeillinger dela Vulturii (Lugoj), care după părerea multor cunoscători ar fi cel mai bun portar din țară.

Pfeillinger va debuta Sâmbătă în matchul cu Rapid.

ȘI POP VASILE

Tot în matchul cu Rapid își va face reintrarea în echipa reșițeană, Pop Vasile, care Duminica trecută n'a jucat.

El va fi utilizat poate în postul de centru atacant.

Marcu pleacă dela Ripensia?

Suntem informați din sursă timișoreană că centrul înaintaș al Ripensiei, Marcu-Mark=Steiner, ar intenționa să părăsească gruparea sa. Aceste intenții se datoresc în primul rând unor oferte extrem de tentante, primite din partea unor grupări extrem de bine cotate în fooballul nostru.

După cât am aflat, printre echipele cari au făcut ofertă sunt și Venus și F. C. Carpați.

Neavând încă nicio confirmare, dăm știrea sub toate rezervele.

C. C. N. și-a ținut aseară ședința de constituire

Comisiunea campionatului național și-a ținut aseară ședința de constituire. D. dr. Virgil Stelea a prezidat completul: dr. Stroescu, inginer Șt. Ionescu, maior Petruc.

Comisiunea și-a fixat programul de lucru pentru sezonul ce vine precum și sistemul în care se va lucra. Sunt aci câteva inovații foarte interesante, asupra cărora vom reveni pe larg.

Luceafărul joacă azi cu Olympia (juniori)

Azi pe A. C. S. A., la ora 15, Luceafărul va juca în formație completă cu echipa de juniori a Olympiei.

Campionatul Ungariei

Campionatul Ungariei continuă Duminică cu următoarele matchuri:

Ujpest — Kassa.
Gamma — Bocskai.
Hungaria — Elektromos.
Kispest — Taxi.
Haladás — Ferencváros.
Szolnok — Törekvés.

Mica întâlnește Duminică Industria Sârmei

Brad, 28 (prin telefon). — Lederul seriei a doua a diviziei naționale B, Mica, a început pregătirile în vederea returului campionatului național.

In cadrul acestor pregătiri, Mica joacă Duminecă după amiază cu Industria Sârmei, puternica formație din Câmpia Turzii.

SPECTACOLE

Teatre

OPERA: Flautul fermecat.

NAȚIONAL: Magda

STUDIO: Să divorțăm.

REGINA MARIA: Nuca de Cocos.

SĂRINDAR: Domnișoara Butterfly.

MUNCĂ ȘI VOE BUNĂ: Vreau să muncesc.

COMOLDIA: Taifun.

SAVOY: Florette și Patapon.

ALHAMBRA: Alhambra în floare.

LIGA CULTURALĂ: Fiecar ecum veș·

Cinematografe

SCALA: „Cocoșatul dela Notre Dame" și jurnal Paramount.
ARO: Femei și jurnal O.N.C.
CAPITOL: „Sudan", jurnal Fox și U. F. A. cu ultimele evenimente.
TRIANON: 13 Scaune, jurnal Paramount și românesc
CARLTON: Fugara și jurnal Fox
REGAL: „Nu sunt criminal" și jurnal Paramount
SELECT: Cavalcada fantastică
FEMINA: Ultima noapte
ARPA: Comoara din insula piraților (partea II-a, ultima).
PALAS BULEVARD: Union Pacific și Serenada primăverii.
ROXY: Prizonierele destinului, jurnal Ufa și Fox
ELISEE: Shirley Temple în Vestul sălbatic și Șarlatanul
FORUM: Se aprind făcliile și Delir.
OMNIA: O noapte de pomină și Fata bătrână.
RIALTO: O noapte de pomină și Fecioara de azi.
AIDA: Ea și el și Pumnul de fier.
AMERICAN: O fată căzută din cer și Vin ploile.
BIZANTIN: De-ași fi rege și Nu vreau să mor.
BARCELONA: Infernul îngerilor și Regina carnavalului.
COTROCENI: El și ea și Jesse James brigandul.
CARMEN: Bengali și Țiganii.
DICHIU: Jertfa supremă și Femei în alb.
DIANA: Drapelul și Linia Siegfried.
DACIA: Carnavalul alb și Andy Hardy cowboy.
EDISON: Diavolii roșii și trupă de reviste.
FLORIDA: Stan și Bran aviatori și Cheia de aur.
FRANKLIN: Fata bătrână și Svăpăiata.
GRAND: Intre glorie și dragoste și Hanul groazei.
GLORIA: Iarmarocul și Stan și Bran aviatori.
IZBANDA: Prietena noastră moartea și Cântecul eroilor.
ILEANA: Tarzan în exil și Rendezvous pe Riviera.
LUCIFER: Emigranții și Jurnalul unei împărătese.
LIZEANU: Seniorita și Poveste tristă.
LIA: Adio D-le Chips și Cazacii.
MARNA: Stan și Bran aviatori, Nebuniile vacanței și trupă de reviste.
MARCONI: Vin ploile, Oameni de cauciuc, jurnal și trupă de reviste și comedii.
MILANO: Noaptea amintirilor și Se aprind făcliile.
MIORITA: Antanta cordială și Lordul Jeff.
MODEL: Cavalcada destinului și Prizoniera din Sing-Sing.
NERO: Iluzii și Andy Hardy cowboy.
NONI: Shirley salvează America și Războinarea mexicană.
NISSA: Stan și Bran eroi fără voie, Oameni cu aripi și Aripi românești.
ODEON: Brigada Nordului, O noapte de pomină, completare și dansuri românești.
PACHE: Jesse James brigandul, Conflict și jurnal Fox.
PAX: Cei trei muschetari și Oameni de sacrificiu.
PARIS: Visul unei prințese și Vârsta ispitelor.
RAHOVA: Primul sărut și Prezicător fără voie.
REX: Paradisul pierdut și Fată bătrână.
SPLENDID: Se aprind făcliile și Ordin de chemare.
TOMIS: Antanta cordială și Nanette are trei iubiți.
TRIUMF: Trades Horn și Oameni de mâine.
UNIREA: Valsul nemuritor și Legiunea diavolului.
UNIC: Cazacii și Adio D-le Chips.
VOLTA BUZEȘTI: Copiii căpitanului Grant și Menaj parizian.
VENUS: Vârtejul, Cine a ucis pe Gail Preston și jurnal.
VOLGA: New-York sub teroare, Femei bănuite și jurnal.
VERGU: Câinele din Baskerville și Scandal în lumea bună.

Football Football Football Football Football Football Football

In singurul match de cupă din București

Venus n'a învins chiar atât de uşor cum arată scorul: 5-2 (2-1)

Căci F. C. Carmen i-a dat multe emoţii printr'o replică viguroasă

Învinşii au deschis scorul prin Bonaţiu, care a fost o revelaţie

Neprevăzutul este un element care aduce acea notă pasionantă în matchurile de cupă. Faptul că se'ntâlnesc echipe din categorii diferite, de vildă una din Divizia A cu alta din categoriile inferioare, deci necunoscută de publicul obicinuit la partidele divizionare, face ca asemenea matchuri să fie privite cu un prea mare optimism. De multe ori, acest optimism este confirmat de joc şi rezultat. Diferenţa enormă de categorie.

Alte ori însă — recunoaştem că asemenea cazuri sunt mai rare — încrederea este sdruncinată de replica nepreväzută a „victimei", care rezistă eroic, cedează la un scor mic sau chiar învinge. In orice caz, este o surpriză, una din acelea pe care le furnizează numai Cupa României, competiţia care scoate din anonimat echipele dintrictuale de valoare.

O SURPRIZĂ: REPLICA LUI F. C. CARMEN

Este, dealtfel, cazul matchului Venus—Carmen, disputat eri pe Şplaiu, pe un teren îngheţat, un timp friguros de toamnă şi în faţa a vreo 200 de spectatori.

Carmen nu s'a relevat eri. Ci din etapele precedente de cupă. Dar se întâlnea cu un Venus în formă excelentă, cu un Venus care sdrobise cu două zile mai înainte pe AMEFA. Şi era dat drept victimă sigură la scor.

Pe teren însă, lucrurile nu s'au întâmplat întocmai aşteptărilor.

Ba mai mult: Carmen — cu un junior în poartă — a pus de multe ori la grea încercare apărarea Venusului, a luat conducerea cu 1—0 şi apoi a egalat (2—2) şi n'a cedat decât spre sfârşit, când condiţia fizică şi apoi clasa adversarului şi-a spus cuvântul. Rezultatul: 5—2 (2—2).

Pentru această comportare, desigur, F. C. Carmen merită toate laudele. Nu-i puţin pentru o echipă din categoria a II-a districtuală să ajungă în optimile de finală ale Cupei României şi să fie eliminată de o echipă ca Venus, căreia i-a opus o rezistenţă peste aşteptări, mai mult decât onorabilă.

DESPRE VENUS

Venus a prezentat aceeaşi echipă din matchul cu AMEFA şi a rămas, chiar s'a lăsat surprins, de vigurozitatea replicei districtualilor. Nu prea mult, căci şi-a revenit şi a început să joace în nota-i obicinuită, lăsând totuşi impresia că este obosit din matchul cu AMEFA.

A dominat cea mai mare parte din timp, dar în faţa porţii a arătat o oarecare slăbiciune, care l-a privat de goaluri bune. Atacanţii au jucat prudent, ferindu-şi picioarele de care mai au nevoe în campionat. In schimb, apărarea a jucat cum joacă de obiceiu, mereu peste adversar şi când situaţia este mai dificilă, a fost destul de energică în intervenţii, pentru a fi penalizată de câteva ori.

UN JOC PLĂCUT

Jocul de eri însă, ne-a scos în evidenţă insuficienţa a doi jucători: Negrescu, care nu-i încă pus la punct cu antrenamentul, şi Orza, care mai are şi o vină, aceia de a friza brutalitatea „intrând" sau atacând adversarii — colegi de breaslă, doar — prea puţin omeneşte.

Restul jucătorilor — chiar dacă Juhasz şi Lupaş au avut câteva eşiri ne la locul lor — s'a comportat bine, prestând un joc care şi cu concursul lui Carmen, a oferit un spectacol plăcut, uneori pasionant. Factura, firesţe, din cauza terenului îngheţat şi deci alunecos, n'a fost cine ştie ce, iar ceeace a fost s'a datorat Venusului.

UNDE-I ARBITRUL?

Jocul a început repede şi s'a terminat tot repede. Plăcut însă, mai ales că matchul nu era prea disproporţionat. Carmen a început frumos şi a continuat să se apere şi să joace frumos.

Inceputul matchului a fost amânat pentru câteva minute, deoarece s'a prezentat un arbitru d. Gh. Buşa — delegat în locul d-lui E. Kroner — pe care Carmen l-a recuzat pe motiv că n'a fost încunoştiinţată de schimbarea arbitrului.

Şi atunci a condus unul din arbitrii de tuşe — cel mai vechiu în grad — d. Muscan, care — între noi fie vorba — a arbitrat cu multe greşeli. Printre altele, n'a acordat 2 penaltyuri Venusului, dictând în schimb off-side.

FILMUL GOALURILOR

Goalurile, aproape toate, s'au marcat în urma unor faze interesante şi chiar spectaculoase.

Carmen a deschis scorul prin Bonaţiu. Ionel Mociorniţă a deschis lung pe Ionescu şi acesta a reluat volleé peste Sfera spre Bonaţiu. Negrescu ajunge balonul, dar îl scapă şi Bonaţiu, profitând şi de faptul că David a eşit din poartă, a marcat uşor.

Venus a egalat târziu, prin Iordache, şi tot dintr'o greşeală. Silivestru şi Cornel nu se înţeleg (ultimul a şi eşit din poartă) şi Iordache, care urmărise, a marcat în voie.

Cu două minute înainte de pauză, Orza a centrat lung, Bodola a reluat cu capul şi Silivestru, vrând să intercepteze — tot cu capul — a marcat imparabil.

După pauză, Carmen egalează şi el. Bonaţiu trece balonul lui Gică Popescu şi acesta înapoi, dar printre Bonaţiu trage dela 16 m. şi balonul sare în poartă peste David care plonjase defectuos.

Primul goal al victoriei venusiste a fost opera unei colaborări aproape ideale Iordache—Cornel. Primul a tras — slab — şi secundul a plonjat; dar fără să vrea a împins balonul în plasă (3—2).

Următorul goal s'a marcat din penalty. Iordache a fost foultat de Silivestru. Sfera a transformat 11 m. (4—2).

In fine, Ploeşteanu a închis scorul printr'un shoot plasat şi puternic.

CEI MAI BUNI

Din lotul celor 22 de jucători, s'au remarcat în mod deosebit: Sfera, Juhasz, Ploeşteanu, Bodola, Bonaţiu (a fost o revelaţie), Rösler, Ţirvilei II, Türke şi Gică Popescu.

FORMAŢIILE

VENUS: David — Sfera, Negrescu — Demetroivici, Juhasz, Lupaş — Orza, Ploeşteanu, Humis, Bodola, Iordache.

CARMEN: Cornel — Rösler, Ţirvilei II — Silivestru, Türke, Dona — Gosner, Gică Popescu, Bonaţiu, I. Mociorniţă, Al. Ionescu.

— p. g. —

Un aspect ne remarcat al adunării generale a F. R. F. A.

Adunarea generală a federaţiei de foot-ball a fost un moment reconfortant. Prin alura şi substanţa discuţiilor.

In redarea foarte amănunţită, pe care au făcut-o ziarele s'a insistat mai puţin asupra aspectului spiritual al şedinţei.

Şi totuşi acesta trebuia să domine toate preocupările de informaţie.

In aceste rânduri puţine dar condensate, va fi subliniat tocmai acest aspect sufletesc al adunării de Duminică.

Humorul fin al generalului Gabriel Marinescu a făcut ca în eleganta sală de festivităţi a căminului „Regele Carol II" să fie permanent sentimentul de libertate.

Acest sentiment a readus curajul în toţi şi a făcut să dispară preocupările meschine.

De data aceasta n'au existat lupte sterile şi n'am mai avut imaginea unui teatru de marionete în care sforile să fie manevrate cu abilitate şi cinism.

Pentru prima oară spiritul de colaborare a fost real, dorinţa de înţelegere reciprocă.

Pentru prima oară ambianţa a fost calmă.

Oamenii au fost oameni şi problemele nu au ascuns nici curse, nici dorinţi nemărturisite de a încurca lucrurile.

Este meritul necontestat al preşedintelui de a fi isbutit să ridice nivelul adunării la înălţime neegalată de niciuna din cele precedente.

Şi este un merit excepţional. Pentrucă spiritul vechi era foarte rezistent.

S.S.M.R. a forfaitat la Baia Mare

BAIA MARE, 27 (prin telefon). — Azi după amiază urma să se dispute în localitate, în cadrul cupei României, matchul dintre F. C. Carpaţi şi S. S. M. R. din Reşiţa.

Reşiţenii au forfaitat, dar F. C. Carpaţi, neştiind de forfaitul adversarului, s'a prezentat pe teren, ca şi arbitrul de-altfel.

Mai interesant este că localnicii au cheltuit circa 12.000 lei cu curăţirea arenei.

Comisiunea Cupei României se întruneşte azi

Comisiunea Cupei României se întruneşte astă seară în şedinţă de constituire.

Cu această ocazie se vor judeca şi contestaţiile în legătură cu jocurile ultimei etape şi va fi tras la sorţi programul sferturilor de finală.

MATCHUL Unirea Tricolor - F. C. Ploeşti nu s'a disputat...

...pentrucă terenul dela Obor era ieri cel mai bun patinoar din Capitală

Ploeştenii au contestat jocul

Intâlnirea dela Obor, dintre Unirea Tricolor şi F. C. Ploeşti nu s'a disputat.

Motivul: terenul dela Obor devenise peste noapte cel mai bun patinoar din Capitală.

Intr'adevăr, pe terenul Unirii Tricolor, curăţat cu o zi înainte de zăpadă, apa rămasă din topirea acesteia, a îngheţat şi l-a acoperit cu o pătură de ghiaţă destul de groasă.

Arbitrul a constatat că matchul nu se poate juca, pentru că terenul era impracticabil şi matchul a fost amânat.

CONTESTAŢIA PLOEŞTENILOR

Dar lucrurile nu s'au limitat la aceasta. Ploeştenii au contestat matchul, pe motivul că terenul era impracticabil din vina Unirii Tricolor.

Contestaţia va fi judecată astă seară dar ea nu are nici o şansă. Pentru că nu pot fi făcuţi vinovaţi oborenii că eri a fost frig şi a îngheţat apa de pe teren.

Se pare însă că F. C. Ploeşti va susţine această contestaţie, numai pentru a îndeplini o formalitate.

SE REJOACA LA 6 MARTIE!

In cazul când contestaţia ploeştenilor va fi respinsă — ceeace este aproape sigur — matchul se va juca tot la Obor şi anume Miercuri, 6 Martie.

Grupările s'au declarat de acord cu această dată şi Unirea Tricolor a acceptat să plătească ploeştenilor toate despăgubirile pentru deplasarea de eri.

Victoria a eliminat Industria Sârmei cu 5-2 (2-2)

Cluj, 27 (prin telefon). — Divizionara locală Victoria a jucat azi după amiază în cadrul Cupei României cu Industria Sârmei din Câmpia Turzii, de care a dispus categoric cu 5:2 (2:2).

INDUSTRIA SÂRMEI, ECHIPA BUNA

Oaspeţii s'au prezentat cu mult peste aşteptări, în special în prima repriză, când nu numai că a egalat pe Victoria, dar a şi dominat categoric. Situaţia s'a prelungit şi după pauză — mai precis până în momentul 59 — când lipsa de antrenament şi-a spus cuvântul şi gazdele au început să domine şi au câştigat categoric.

PUNCTELE

Scorul a fost deschis de Moldovan în minutul 12. Gherman a egalat în minutul 22, Murza a înscris al doilea goal al oaspeţilor în minutul 41 şi Cociuban II a egalat în ultimul minut al primei reprize.

După pauză, Cociuban II a transformat un penalty în minutul 59 iar Moldovan două, în minutele 63 şi 77.

Industria Sârmei a ratat un penalty prin Murza (min. 71.)

ECHIPELE

D. Raţiu — în locul d-lui Soran — a condus formaţiile.

Victoria: Bosneac-Chendrean, Felecan I-Cornea, Szantay, Nistor-Poruţiu Cociuban II, Moldovan, Cruţiu, Felecan II.

Sc1 mfwy mfwyp mfwy mmm

INDUSTRIA SARMEI: Bidea-Fabies, Felecan III-Lazăr, Mary, Bonaţiu-Gherman, Pop, Murza, Kerek, Binder.

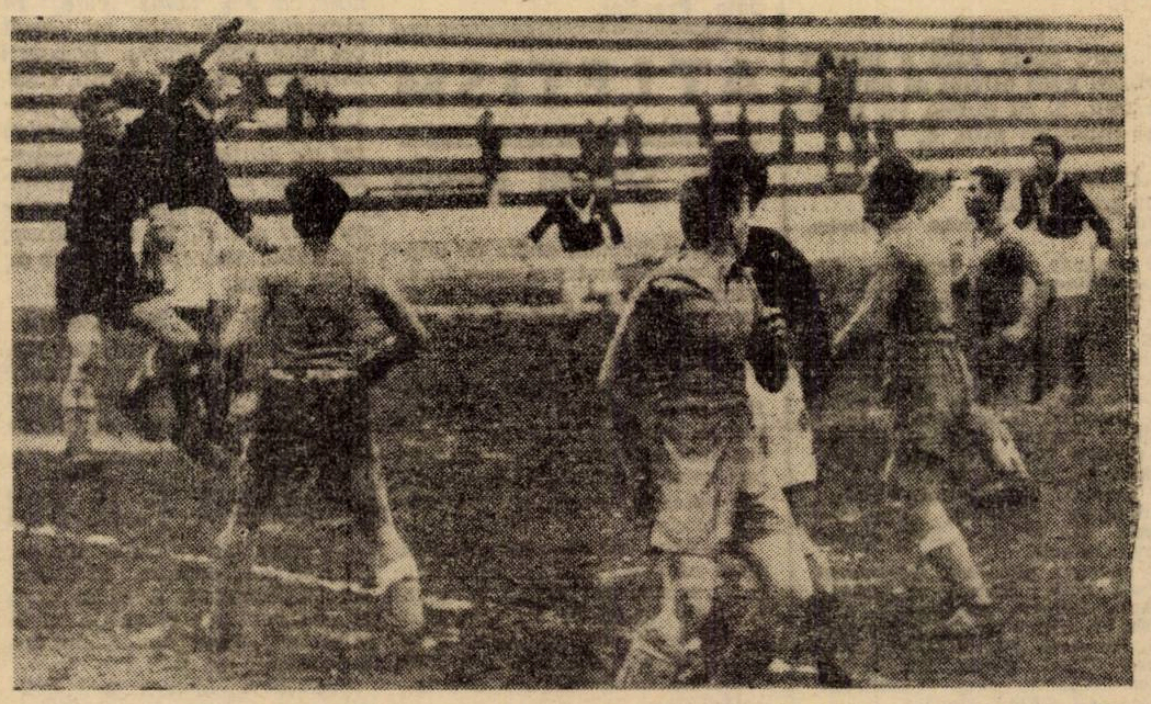

VENUS—CARMEN. — Panică la poarta lui Carmen. Inconjuraţi de 7 jucători, Cornel şi Ploeşteanu îşi dispută o minge înaltă

Football Football Football

Bilanț divizionar

Echipele bucureștene au reușit Duminică un mic record...

...Au marcat cele mai multe goaluri de până acum

Humis a înscris primul goal al anului

Goal-getterii etapei și ai campionatului.- Cei mai buni jucători ai etapei.- Echipa săptămânii

Succesul echipelor bucureștene în prima etapă a returului divizionar a fost atât de categoric, încât orice comentariu devine inutil. Pregătirea a învins lipsa de antrenament, iată cum poate fi caracterizată etapa de Duminică.

Tot ceeace se poate spune însă, în plus, după cele 6 matchuri, este de natură statistică.

RECORDURI...

Și vom sublinia în primul rând recordul reușit de echipele bucureștene într'un... record.

Intr'adevăr, Duminică s'au marcat cele mai multe goaluri din acest sezon: 34 și bucureștenii au înscris 25 dintre ele!

Până acum, au marcat cu mult mai puține după cum reiese din următorul tablou:

Etapa I: 11 din 19;
Etapa II: 12 din 26;
Etapa III: 8 din 20;
Etapa IV: 4 din 7;
Etapa V: 14 din 22;
Etapa VI: 7 din 17;
Etapa VII: 12 din 20;
Etapa VIII: 16 din 26;
Etapa IX: 6 din 16;
Etapa X: 14 din 25;
Etapa XI: 13 din 24.

Reiese clar, deci, eficacitatea liniilor de atac din Capitală.

NICIUN HANDICAP IN DEPLASARE

Tot echipelor bucureștene le revine cinstea de a fi anihilat avantajul terenului în deplasare. In această privință, Sp. Studențesc rămâne un autentic campion al deplasărilor.

CARACTERISTICI...

Alte caracteristici ale etapei :

Terenuri desfundate, timp frumos, nici o victorie provincială, un singur draw, trei penaltyuri (dintre care unul transformat la Reșița) și spectatori destui, ca pentru început (cca. 14.100 în total). Arbitrajele satisfăcătoare.

GOAL-GETTERII ETAPEI

3 goaluri: **Sipos, Iordache.**
2 goaluri: **Șinko, Humis, Covaci, Auer.**
1 goal: **Prassler, Oană, Naciu, Marcu, Orza, Ploeșteanu, Igna, Marinescu, Gh. Constantinescu, Gică Popescu, Reuter, Szizik, Lakatos, Pernecky, Damian, Alexandrescu, Cociuban II, Baratky, Bogdan, Bodea.**

HUMIS...

...este acela care a înscris primul goal oficial al anului: în min. 5. Al doilea l-a marcat Sipoș în min. 6.

CLASAMENT GENERAL

12 goaluri: **Auer.**
10 goaluri: **Bodola, Iordache, Bogdan.**
8 goaluri: **Gică Popescu, Gh. Constantinescu-Grecu, Zsizsik (U. D. R.), Covaci (Unirea Tr.).**
7 goaluri: **Bindea, Marcu.**
6 goaluri: **Badrin, Baratky, Lucaciu, Sipos.**
5 goaluri: **Reuter, Pernecky, Alexandrescu, Cociuban II, Prassler.**
4 goaluri: **Haas (Rip.), Petea, Szöke, Cucula (Gloria C.F.R.), Marinescu (Sp. St.), Naciu, Lulu Mihăilescu (Unirea tr.).**
3 goaluri: **Moldoveanu (Rap.), Bărbulescu (Venus), Păcuraru, König (U. D. R.), Ene, Sonny (Juv.), Humis.**
2 goaluri: **Simatoc, Cotormani, Dobay, Toth, Szelesi (C.A.M.T.), Remus, Drăgan, Reinhardt, Szaszlo II, Pinter (A.M.E.F.A.), Cârjan, Horotan (Gloria C.F.R.), Moldovan (Vict.), Șinko (Juv.), Lakatos (UDR.), Igna (AMEFA.), Bodea (Gl. CFR.), Oană.**
1 goal: **Vintilă, Mioc, Jifkovici, Oprean, Bücher, Possak, Zsizsik II (NAONT), Mitan, Mihăilescu, Titi Dumitrescu (Sp. St.), Carciog, Hanga, Telegvy, Micu, Pop III, Spielmann, Slivaț, Pataky, Alecu Andrei (U. Tr.), Justin, Milea, Pankov, Mihăilescu, Ploeșteanu, Orza, Szantai, Pop IV, Martin, Dunăreanu, Endreffy, Vulcănescu, Damian (Carpați).**
In proprie poartă: **Iordăchescu, Golgoți (CAMT.), Kiss (Gl. CFR.), M. Constantinescu (Sp. St.).**

CEI MAI BUNI JUCATORI AI ETAPEI

Portari: 1. SADOWSKY (Juventus); 2. GHENEA (Sp. Stud.); 3. HEVESSY (Carpați).

Fundași dreapta: 1. SFERA (Venus); 2. TATAR (Juventus); 3. DUCE (Sp. Stud.).

Fundași stânga: 1. FELECAN I (Victoria); 2. DAMIAN (Carpați); 3. MITAN (Sp. Stud.).

Mijlocași dreapta: 1. VINTILA (Rapid); 2. CORNEA (Victoria); 3. SIMATOC (Ripensia) și TACHE (Sp. Stud.).

Mijlocași centru: 1. JUHASZ (Venus); 2. MICU (Juventus); 3. ANGHELACHE (Unirea Tr.).

Mijlocași stânga: 1. MOLDOVEANU (Rapid); 2. BANDRABUR (Juventus); 3. BEFA (Sp. Stud.) și NISTOR (Victoria).

Extreme dreapta: 1. SIPOS (Rapid); 2. OANA (Juventus); 3. MARINESCU (Sp. Stud).

Interi dreapta: 1. MIHAILESCU (Sp. Stud.); 2. ȘINKO (Juventus); 3. PACURARU (UDR.).

Centru înaintași: 1. HUMIS (Venus); 2. BARATKY Rapid); 3. SPIELMANN (UDR.).

Interi stânga: 1. BODOLA (Venus); 2. AUER (Rapid); 3. DUNAREANU (Juventus).

Extreme stânga: 1. PRASSLER (Juventus); 2. GICA POPESCU (Sp. Stud.); 3. MIHAILESCU (Unirea Tr.).

ECHIPA PRIMEI ETAPE

Sadowsky-Sfera, Felecan I-Vintilă, Juhasz, Moldoveanu-Sipoș, Mihăilescu, Humis, Bodola, Prassler.

ATLETISM

Dela Stadiul Român

Stadiul Român, secția de atletism, cross-country și marș începând de Vineri 1 Martie a. c., ține ședințe săptămânale în str. Gogu Cantacuzino 33, Parter între orele 7 și 8½ seara.

Tinerii ce au depus fotografiile și au semnat legitimările pot să treacă între orele de mai sus spre a le ridica — având în vedere că fără aceste carnete nu vor putea lua parte la concursurile oficiale.

Asociația dorind a da o cât mai mare atenție tinerilor elemente și a propaga atletismul în masa licienilor, tinerii pot face înscrieri în fiecare Vineri între orele și la adresa de mai sus, aducând câte 4 (patru) fotografii necesare legitimărilor.

BOX

Un record greu de egalat

Joe Louis a disputat de zece ori titlul mondial, câștigând totdeauna

Numai doi dintre adversari, — Tommy Farr și Arturo Godoy — i-au rezistat până la limită

Nu sunt dintre aceia cari consideră pe Joe Louis, actualul deținător al titlului mondial suprem, drept cel mai de valoare boxeur al tuturor timpurilor. Mi-am exprimat această părere într'un articol precedent și mi-o mențin, nu fără a reaminti însă că văd în famiosul negru pe omul susceptibil de a deveni cel mai mare boxeur din câți au existat vreodată.

Joe Louis este încă tânăr și din această cauză isprăvile lui au avut un răsunet deosebit, întărit de faptul că palmaresul său conține câteva rezultate, cari i-au asigurat titulatura de fenomen.

Este în afară de orice îndoială că deținătorul titlului mondial la toate categoriile este un atlet în toată puterea cuvântului, o mașină căreia îi trebuesc făcute unele mici modificări spre a putea căpăta calificativul perfecției.

Uitându-ne înapoi, constatăm că, la vârsta de 24 ani, Joe Louis se poate mândri cu rezultate ce nu au fost la îndemâna nici unui boxeur din câți au strălucit pe firmamentul pugilismului mondial.

ZECE VICTORII IN MAI PUȚIN DE TREI ANI

Titlul de fenomen al boxului a fost acordat campionului mondial, datorită unor rezultate fulgerătoare cari i-au consolidat piedestalul domniei peste întregul glob.

Joe Louis nu a aparut de prea mult timp în boxul profesionist. A avut însă o ascensiune extrem de rapidă și cele zece victorii repurtate de el în ultimii doi ani și jumătate au determinat pe mulți să-l consacre drept șef al tuturor promoțiilor de boxeuri selecți.

Nu sunt de părerea acestora oar, dacă evenimentele mă vor contrazice îmi voi recunoaște, cel dintâi, greșeala aprecierilor.

Deși nu sunt de acord cu unele competențe europene și americane nu pot să nu recunosc că Joe Louis este, în momentul de față, cu mult cel mai bun dintre boxeurii cari năzuesc spre culmi. Căci, a susține zece matchuri pentru titlul suprem și a câștiga tot de atâtea ori, nu înseamnă o performanță de duzină. Și probabil că Joe Louis nu se va opri aci și, în scurt timp, va dubla măreția isprăvii de până acum.

INVINSII LUI JOE LOUIS

Odată aceste spuse, voi trece în revistă cele zece victorii repurtate de campionul mondial în disputele susținute pentru titlul suprem.

In Iunie 1937, la Chicago, Joe Louis învinge prin scoatere din luptă în repriza a opta pe Jim Bradock *și devine campion mondial la toate categoriile.*

Două luni mai târziu, în August, la New-York, Tommy Farr *isbutește să reziste la limită faimosului campion, căruia îi cedează la puncte după un memorabil match în 15 reprize.*

In Februarie 1938, Joe Louis se întâlnește la New-York cu Nathan Mann *pentru a cărui scoatere din luptă i-au trebuit mai puțin de 3 reprize complete.*

După 2 luni, Harry Thomas *împărtășește soarta precedentului adversar al campionului, cedând lui Joe Louis, într'un match disputat la Chicago, în repriza a cincea a unei întâlniri sortită pentru 15.*

In cursul lunei Iunie, Joe Louis a repurtat cea mai semnificativă victorie din carieră, trimițând în lumea visurilor, chiar dela primul schimb de lovituri, pe Max Schmeling *cărui îi plătea astfel o veche poliță.*

Anul 1939 îl începe printr'o altă fulgerătoare victorie. In Ianuarie, la New York, knock-out-ează din primele lovituri pe John Henry Lewis, *fostul campion mondial la categoria semi-grea.*

Rândul lui Jack Roper *vine curând căci, în Aprilie, la Los Angeles, Joe Louis înscrie în palmaresul său o nouă victorie înainte de limită.*

Vine apoi la rând, boxeurul cu trabuc Tony Galento *care, după ce își trimisese adversarul la pământ a cedat acestuia prin k. o. în repriza a patra. Matchul s'a disputat în Iunie, la New York.*

Bob Pastor *nu a avut, în fața lui Joe Louis, o soartă mai bună. Este adevărat că a rezistat mai mult dar, în repriza 11-a a fost îngenunchiat, după ce lăsase unele speranțe locuitorilor din Detroit unde s'a disputat matchul.*

In fine, ultima victimă a „mitraliorului" a fost sud-americanul Arturo Godoy, *pe care celebrul promotor Mike Jacobs l-a cam scos din naftalină.*

Se credea că Joe Louis va încheia, în mod fulgerător, conturile cu noul candidat la titlul suprem dar, spre surprinderea generală, matchul disputat la New York a fost dus la limită și victoria la puncte acordată lui Joe Louis. Decizia nu a satisfăcut asistența care considera că un verdict de egalitate ar fi oglindit mai fidel fizionomia luptei.

ESTE CAMPIONUL IN DECLIN ?

Poate. Dar se mai poate ca el să se fi găsit într'una din acele zile proaste de care nu este scutit niciun boxeur, după cum se poate să nu se fi acomodat cu stilul de luptă al adversarului. Pe deasupra, nu trebue trecută cu vederea nici formidabila rezistență a lui Arturo Godoy.

După matchul disputat zilele trecute la New York, nu se pot face constatări precise și deaceia cred că, numai o nouă ieșire a lui Joe Louis poate să aducă prilejul verificării formei lui.

Jenny Dumitrescu

Comunicat F. R. Box

Se pune în vedere elevilor Școalei de secunzi, că mâine, Joi 29 Februarie a. c., la orele 20, vor continua cursurile tot în sala asoc. „Tirul", din Splaiul Independenții nr. 1.

Toți elevii înscriși sunt obligați a se prezenta la cursuri.

Campionatul național la „pană"

„Gh. Popescu se simte atât de tare, încât nu se mai ocupă de el, ci își antrenează elevii care vor complecta programul galei..."

ne scrie corespondentul nostru

PLOEȘTI, 27. — Așa după cum am arătat, organizatorii ploeșteni au reușit să pună în picioare o gală de box, în cadrul căreia să se dispute și campionatul național la „pană".

Gala va avea loc în sala stadionului municipal Duminică, 3 Martie, ora 5 jum. d. a. și în timp ce d. Iordănescu, challenger, va primi 5.000 lei, sumă ce este oferită personal de d. Titi Ivăncianu, susținător al lui Gh. Popescu, actualul deținător al titlului, își apără gratuit coroana. Popescu are nevoie de titlu în America, unde urmează să plece în curând, dacă vremurile îi vor permite.

Și după atâtea sforțări, în sfârșit, se va termina și cu povestea aceasta, care a preocupat atât lumea ringului românesc.

Campionatul național la „pană" va fi încadrat de câteva matchuri amatoare, între bucureșteni și ploeșteni, cei mai buni elevi ai lui Popescu, care este maestrul sălii „Prahova Box Club" vor întâlni o selecționată bucureșteană.

Vestea că Popescu, — care se bucură în localitate de multă simpatie — își va apăra titlul la Ploești, a provocat o deosebită satisfacție în rândurile susținătorilor lui, precum și al simpatizanților, cari îl vor încuraja așa cum numai ei pot, deși știm că adversarul său nu are nici o șansă în orașul nostru.

Pregătirile, pentru ca gala să se desfășoare în bune condițiuni, sunt pe sfârșite. Biletele s'au pus în vânzare și se pot găsi la magazinul „Victoria" și la direcția stadionului.

Astăzi, Miercuri, Popescu termină cu antrenamentul, urmând a se preocupa numai de elevii săi, cari luptă în cadrul galei.

SP

O p p

Ploești, 27. grupării locale au loc în ziu cursurile pent deleanu", don comerciant di leanu, în mem fiu.

Concursurile pe terenul „V dotate și cu n nate de d-nii: deleanu.

Spre deosebi concura amul fiindcă în trec ticipa decât e luată, spre a a participanți.

In ultima s grupării organ programul ho participa la c hovenii.

Concursul co slalom.

La ora 10 d borârea, iar d 2, slalomul.

Concursul p astfel repartiz dela 14—18 ar

La 10 O CU CU C

Brașov, 27 a răsplăti cluburile de gătirea viit de bază ale organizația R., secția de ducerea d-lu luat inițiati competițiun splendidă c veni clubul cel mai bun juniori într rire.

UNDE SE CO

Cupa cha anul acesta pârtia Sulin

Inscrierile ficiul local șov până l ora 19.

REGULA JUN

Art. 1. — că și Voie B neză o cup tru perform sky denumit RILOR".

Art. 2. — ga odată pe tigată de membră a cursul probe mai bun tim purile prim renți junic concuernte, sați.

Art. 3. — de concuren ciație îi poa mitat la cin

Art. 4. — va fi ales d Brașov fie fie pe terito

Art. 5. — lor" va răm sociației car trei ori.

Art. 6. — lor" poate i parat, fie în be de cobo nale sau na

Art. 7. — cupa va fi nă cu altă înscriși per rilor" vor lu

ORTURI de IARNA

Duminică 3 Martie

robă de sky entru prahoveni

— In organizația „Prahova sky club" de 3 Martie, con-u cupa „Horia Ar-ată de cunoscutul localitate I. Arde-oria defunctului său

au loc la Predeal 'eștea" și mai sunt meroase premii, do-M. Alcalay și I. Ar-

re de alți ani, poate acesta și seniorii, ut, nu puteau par-levii. Măsura este trage câți mai mulți

a ședință, comitetul izatoare, a întocmit tărând că nu poate ncursuri decât pra-

nstă din coborâre și

im. va avea loc co-upă amiază la ora

ntru domni a fost t; până la 14 ani; i pentru cupa „Ar-deleanu", dela 18—32 ani și de 32 ani în sus.

Pentru doamne; până la 18 ani și dela 18 în sus.

Va mai fi permisă o categorie specială numai pentru predeleni, dela 10—14 ani.

Delegatul Federației de specialitate, la aceste concursuri este d. av. Silică Nicolau.

Comitetul de onoare: președinți de onoare d-nii I. Ardeleanu și M. Alcalay.

Președinte activ al comitetului de organizaer este d. T. Duif.

Arbitrii: Badoux, Bonami și Biener.

Cronometrori: Filică Pascu, Vereketi și M. Zaharia.

Starteri: Ionescu-Țope, Brantzdorfer și Jean Vlădescu.

Director al concursurilor, d. av. Silică Nicolau.

Medici: Gh. Petrescu și Caluschi.

Inscrierile se fac până Sâmbătă 2 Martie, la d-nii: Ionescu-Țope, banca comercială română și M. Alcalay, Piața I. G. Duca.

Dat fiind valoarea cupei „H. Ardeleanu" precum și numeroasele premii, se sconteză pe o participare foarte numeroasă.

Martie, I.A.R. pune în joc pă care va reveni echipei ei mai buni coborîtori juniori

. — In dorința de nunca depusă de ski pentru pre-oarelor elemente skiului autohton, brașoveană I. A. ski, de sub con-i ing. Florescu, a va de a institui o dotată cu o upă, care va re-i ce va prezenta lot de concurenți o probă de cobo-

VA DISPUTA NCURSUL

llange se dispută la 10 Martie pe ar dela Brașov. se primesc la O-de Turism Bra-a 8 Martie a. c.

MENTUL CUPEI NIORILOR

Organizația Mun-lună I. A. R., do-ă challenge pen-anțe de coborîre ă „CUPA JUNIO-

Cupa se va aler-an și va fi câș-asociația sportivă, F. R. S., care în i va obține cel p, totalizând tim-ilor trei concu-ri ai asociației cei mai bine cla-

Numărul maxim ți pe care o aso-te înscrie este li-ci.

Parcursul probei Regiunea de Ski pe teritoriul său riul altei regiuni. - „Cupa Juniori-âne definitivă a-e a câștigat-o de

- „Cupa Juniori-disputată fie se-cursul altei pro-îre, locale, regio-ționale.

In cazul când disputată împreu-probă, concurenții ru „Cupa Junio-a plecarea înain-tea concurenților juniori ai celeilalte probe, în ordinea ce va rezulta prin tragere la sorți.

Art. 8. — Faptul că un concurent este înscris în „Cupa Juniorilor" *nu-l exclude* dela clasamentul probei ce s'ar alerga împreună.

Art. 9. — Data alergării va fi anunțată cu cel puțin patru zile înainte, la F. R. S., la toate regiunile de ski din țară și de ziarele sportive principale din București.

Art. 10. — In cursul probei este valabil regulamentul F. R. S.

Buletin meteorologic sportiv O.N.T.

Bușteni: Grosimea zăpezii 32 cm., cerul parțial acoperit. Temperatura —5°. Zăpada întărită, nefavorabilă pentru sky și ascensiuni. Vizibilitatea 2 km.

Gara Babele (Bușteni): Zăpada peste 1 metru, timp frumos. Temperatura —12°. Zăpada viscolită, nefavorabilă pentru sky și ascensiuni. Vizibilitatea 50 km.

Concursul de ski al străjerilor Prahoveni

Duminica trecută a avut loc la Mâneciu, Pământeni-Prahova un concurs de sky, organizat de stolul gimn. N. Bălcescu din Ploești, la care au participat și străjerii skiori ai lic. indus., lic. comercial și gimn. Mihail Eminescu.

Concursul a fost dotat cu 3 cupe și diverse alte premii oferite de d. Traian Ion, comandantul stolului și străjerii camarazi de stol ai concurenților.

Clasamentul este următorul:

CATEGORIA I (18—20 ANI)
SLALOM

1. Munteanu Ion, stolul lic. Comercial 41", câștigată cupa Octav Diaconescu.

2. Lipănescu Constantin, stolul lic. Comercial 42".

3. Dinu Stelian, stolul lic. Industrial 45".

CATEGORIA II (14—17 ANI)
SLALOM

Bivolaru Miron stolul lic. industrial 18", a câștigat cupa C. M. Râpeanu.

2. Moroianu Virgil, stolul gimn. M. Eminescu 27".

3. Fâciu Victor stolul lic. industrial 30"

CATEGORIA III (11—13 ANI)
COBORARE

1. Morăreț George, stolul gim. N. Bălcescu 12", câștigă cupa Nicu și Lică Mărculescu.

2. Nițescu Mihail, stolul gimn. N. Bălcescu 13".

3. Parson Hendrik, stolul gimn. N. Bălcescu 14".

In fiecare Sâmbătă stolul gimnaziului N. Bălcescu organizează ședințe de antrenament cu străjerii schiori la Ploești pe terenul numit Malul mare.

Rezultatele campionatelor norvegiene de fond

Tromsö, 27. — In regiunea de nord a Norvegiei s'au desfășurat campionatele naționale de ski fond pe 30 km. cari au dat rezultatele:

Categoria I: 1. Alfred Nilsen 2 ore 57 m. 18 s.; 2. Rolf Karlsen 2 ore 59 m. 53 s.

Categoria II: 1. Aquar Fredlend 2 ore 55 m. 15 s.; 2. Samuel Nymo 2 ore 59 m. 38 s.

Juniori: 1. Andreas Johnsen 3 ore 01 m. 24 s.; 2. Alfred Stormo 3 ore 07 m. 22 s.

NATAȚIE

Răsplata muncii

Bun sportiv și bun camarad, Ionescu Haralambie și-a căpătat pe drept răsplata muncii laborioase depusă în cadrele natației.

Anul trecut, a fost secretar al regiunei Bucegi de natație unde nu s'a dat înapoi în fața niciunui obstacol. In mare parte i se datorește rodnica activitate a regiunii și organizarea campionatelor naționale în București.

In adunarea generală ordinară a F.R.I., și-a depus candidatura ultimul, fără multe trâmbițări, cereri de voturi, etc.. cum se obișnuește.

Rezultatul: a fost ales prim membru în comitetul federal la egalitate de voturi cu d. ing. Barbu Negoescu.

Cluburile i-au prețuit munca și l-au ales pe merit în organul principal de conducere al natației românești.

Natația noastră are nevoie de elemente tinere și cu dragoste de muncă. Astăzi și-a recrutat în sânul ei un om meritos despre care vom mai vorbi.

Noi îi urăm succes la muncă pentru binele natației noastre. **Fy. b.**

Un eveniment fericit

Ion Manoliu, excelentul înnotător al Metropolei, este de câteva zile tatăl unei drăgălașe fetițe cu numele de Sorina-Demetra.

Urăm viitoarei înnotătoare viață lungă și noroc.

VOLLEY BASKET-BALL

La sfârșitul celor două competiții de volley-ball

Venus a câștigat cupa „prof. D. Ionescu" doborînd și un record: neînvins de doi ani

Scurta dar strălucita carieră a Venusului în volley-ball

Competiția de iarnă a volley-ballului masculin a fost totdeauna caracterizată de o luptă titanică. Și de data aceasta, tradiția a fost respectată, câștigătorul, Venus, având de trecut piedici grele, care l-au silit la eforturi supra omenești.

A fost răsplătit pentru aceasta prin însăși victoria finală dar și prin frumoasa perspectivă de promovare, a cărei confirmare o așteptăm.

Venus. Un nume prea cunoscut a cărui origine se confundă cu însăși existența sportului românesc. Situația nu este însă aceiași în sânul F.R.B.V.-ului, unde numele de Venus a apărut ca grupare de specialitate numai de doi ani.

Timpul acesta, relativ scurt, a fost totuși suficient, pentru ca „negrii" să se impună și în acest domeniu, numele lor ajungând temut și la fel de eloquent ca cel al celebrelor echipe, cu tradiție în volley-ball, ca: Y.M.C.A., Apărătorii Patriei, Viitorul și Telefon club.

Această ascensiune puțin obișnuită alături de faptul că este câștigătorul unei competiții de prim ordin, ne face să ne ocupăm în rândurile de mai jos de acest Venus, căruia numele de revelație nu-i este de ajuns.

INFIINȚAREA

Problemele sportului românesc au fost totdeauna probleme și pentru Venus.

Astfel la dorința exprimată de însuși M. S. Regele Carol II, primul sportiv al țării, ca toate grupările mari de foot-ball să înființeze și secții în alte domenii, Venusul răspunde primul, prin înființarea, chiar în acel an, a două noui secțiuni: atletism și volley-ball. (In treacăt spunem că numărul acestor secțiuni s'a mărit cu timpul și astăzi sunt 11 (unsprezece).

Deci volley-ballul apare la Venus în primele momente ale ofensivei luate de clubul campion pentru prpoășirea sporturilor minore.

PRIMA ECHIPA

Prima echipă este alcătuită de A. C. Mazilu, conducătorul secției și el însuși jucător. Sunt introduse în echipă numai elemente tinere, politica achizițiilor fiind cu totul exclusă.

Iată câteva nume dintre primii jucători: A. C. Mazilu, Nuți Fălcoianu, Puiu Sibianu, Marcel Laurențiu, Humis Constantin, Mircea Popescu, Petre Ghica și A. Tomescu.

Debutul și-l face echipa în cupa „Inainte" (prima ediție) unde răstoarnă toate calculele, făcând matchuri admirabile și reușind să se claseze în serie înaintea multor echipe din prima categorie.

Dar încheerea activității de iarnă aduce și încheerea activității acestei echipe. Nu însă pentru mult timp, căci cel mai apropiat campionat aduce din nou pe teren echipa Venusului, de data aceasta cu două înlocuiri. Intră în echipă Beraru Sebastian și Spatarenco, doi tineri jucători din Chișinău, care alăturați quartetului: Mazilu, Fălcoianu, Sibianu, Laurențiu, reușesc să înjghebeze e echipă animată.

Această formație intră în campionatul categoriei a III-a pe care l-a câștigat fără nici o înfrângere. In iarna 1938—39, în a doua ediție a cupei „Inainte", Venus pășește în categoria primelor echipe bucureștene. Aceasta în ce privește valoarea, deoarece în campionat va juca tot la categoria a III-a. In această cupă, ajunge semifinalist, ratând cinstea de finalist numai datorită a două matchuri egale.

Faptul că a terminat și acest sezon neînvins, este însă o mare cinste.

1939—1940, ANII AFIRMARII DEFINITIVE

In toamna lui 1939, deși este silit la noi schimbări, reușesc să câștige cupa „Petre Angelescu" a categoriei promoției, iarăș fără să fie învins.

CUPA PROF. D. IONESCU

Din succese în succese, Venus ajunge la competiția de volley din această iarnă socotit ca outsider, dar totuși cu îndoială în suflet în privința unei calificări în finală. Cauza? Sorții au făcut ca echipa „negrilor" să cadă într'o serie grea, în care primul și cel mai serios adversar este Bonaparte.

O pregătire temeinică, a făcut din Venus o „artilerie grea" care nu a crutat nimic.

Pe rând a îngenunchiat toți adversarii, ultimul fiind temutul Bonaparte.

A urmat finala, Din nou efort, din nou emoții și din nou... Victorie.

Duminică, donatorul, a înmânat trofeul echipei Venus urându-i să continue pe aceiaș cale

EROII

Fiecare competiție, fiecare echipă are eroii săi. Venus a fost eroul competiției, dar și el a avut eroii săi.

Iată câțiva dintre aceștia, cei mai reprezentativi, cei care au adus dominația „neagră".

Beraru Sebastian: Tică, cum îi spun colegii, e foarte greu de parat, are în plus o forță uriașă, deși constituția fizică, asemănătoare cu a unui „țâr rusesc", nu îndreptățește pe nimeni să spună aceasta înaintea unui match.

Acestui „tras" minunat se adaugă un joc inteligent, de o eficacitate surprinzătoare. Toate aceste calități l-au făcut cel mai popular jucător și Venus, fără prezența lui, nu ar fi recunoscut de public.

Nuți Fălcoianu, este al doilea „tip" reprezentativ al echipei. De o masivitate cum rar se întâlnește, ocupă pe teren un spațiu suficient de mare pentru ca să nu se poată plasa pe lângă ei. Alonja sa minunează pe spectatori, permițându-i să scoată mingii fără multe „complimente" și să tragă din pasele cele mai curioase. Alături de Beraru, este cel mai eficace trăgător.

Nicu Rembiwschi este cel mai proaspăt jucător al „negrilor", venit tot din Chișinău.

Faptul că până în această competiție nu a mai jucat matchuri grele, l-a handicapat mult. A arătat totuși mult talent, fiind astfel o „speranță" în care se poate pune încredere.

STILUL

Și acum, despre jocul Venus-ului. Vom spune, și credem că suntem în asentimentul tuturora, că acest joc este cu totul specific. Mult elan, uneori degenerat în nervozitate, o mișcare vie cu multe schimbări de posturi și passe, derutează regulat adversarul.

In iarna aceasta a beneficiat și de un al treilea trăgător foarte eficace și asta a făcut mult.

Ca încheere spunem că performanța realizată este o urmare a multor calități ce le-am enumerat și de aceia răsplata este pe deplin meritată.

— kronos —

Matchurile de Duminică 3 Martie 1940 la „Sala Inainte"

VOLLEY BALL FEMENIN
Amicale

Sportul Studențesc — Caraiman arb. Cezar Iosif, ora 16.

VOLLEY BALL MASCULIN
Cupa „Avântul Sportiv"

Avântul Sportiv — Sportul Studențesc ora 11, arb. Andronache Aurel.

Venus — Aurora O. C. B. ora 16.30. arb. Donici Al.

Bonaparte — Macaby ora 18, arb. Marinescu Francisc.

Cupa „Cezar Iosif". Incepători

Victoria — Cometa ora 9, arb. Grigorescu C-tin.

Telefoane — Stadiul Român ora 9.30, arb. Cârlig Romulus.

A. S. C. J. — Venus ora 14.30 arb. H. Surmeyan.

Fortuna 1940 — Caraiman ora 15, arb. Lct. Cârâc Ben Den.

Monitorul Oficial — Sportul Studențesc ora 18.45 arb. Tipărescu Alex.

Crai Nou — A. S. F. B. U. ora 19.15, arb. d. Platon Gh.

Săgeata — Tirul ora 19.45 arb. C. Gaspar.

BASKET BALL MASCULIN
Amicale

Radu Vodă — Tirul ora 10 arb. D. Marinescu asis. Dan Ionescu, Ionescu Mircea.

V. S. C. — Aurora O. C. B. ora 12.30 arb. A. Andronache asis. Andronescu Virgil, Ttatalovici Dușan.

Juventus — Caraiman ora 8 arb. David H. asis. Abazian H. Romulus Cârlig.

BASKET BALL FEMENIN
Cupa „D. Plopsoreanu"

Sportul Studențesc — Aurora O. C. B. ora 11,45 arb. Gr. Avachian asis. Kestania Annie Agapie.

Viforul Dacia — Bonaparte ora 17.30 arb. C. Riegler asis. C. Hociung Popescu.

IN ATENȚIA F.R.B.V.

Se aduce la cunoștința F. R. B. V. că Duminică seara, după disputarea partidei de volley-ball, jucătorii clubului „Cometa" au fost victimele unei bande de bătăuși chiar în sala „Inainte". Cu greu jucătorii au putut scăpa nevătămați din mâinile acestor bătăuși, cari erau conduși chiar de portarul districtualei „Olimpia" — *Stănescu Valentin.*

Din nefericire, după terminarea jocului, nu era nimeni din partea federației ca să ia apărarea acestor jucători.

Ar trebui ca în sală să se găsească în permanență un sergent, pentru a împiedica eventualele... accidente.

PAGINA HIPISMULUI

Azi, la Băneasa-Trap

Citronat Gordon, Amilkar, Havana, Prokator și Giuditta, se întâlnesc în premiul Brahma

In fruntea programului de azi dela Băneasa-Trap, se găsește premiul Brahma. Vor concura cinci cai: Citronat Gordon, Amilkar, Havana, Prokator și Giuditta. Ei vor prilejui o luptă interesantă.

Printre concurenții celorlalte probe, găsim câțiva cai în plină formă, cum sunt Kanada, Nation, Spic, Ulis, Extra și Răsura.

Cine va câștiga?

PREMIUL CORABIA

Avem de ales între Aron, Câmp, Fugar și Ciuruc. Ultimii trei s'au mai întâlnit în alte condițiuni. Pe baza rezultatului, șansele sunt de partea lui Câmp.

Indicăm: CAMP, *Aron.*

PREMIUL BRAHMA

Havana, Citronat Gordon și Amilkar sunt caii dintre cari credem că se va recruta câștigătorul. Citronat Gordon a dispus de Gonc'olat II, primind 20 de metri. L'a învins cu destulă ușurință. Deaceia pare probabilă o nouă victorie din partea lui.

Indicăm: CITRONAT GORDON, *Amilkar.*

PREMIUL CAVARNA

Răsura dă însemnate avantagii. Totuși o vom instala favorită. Ultima ei exhibiție este remarcabilă. Dintre ceilalți menționăm pe Cina.

Indicăm: RASURA, *Cina.*

PREMIUL COTNARI

Ulis este în mare formă. S'ar cuveni să-l întreacă pe Prinț Worty, deși îi dă 100 de metri.

Indicăm: ULIS.

PREMIUL COLUMBIA

Busuioc, Kanada și Talaz sunt caii cursei. Primii doi s'au mai întâlnit în aceleași condițiuni și a câștgat Kanada. Mergem cu pensionara grajdului Sterea, Talaz nedeținând o condiție bună.

Indicăm: KANADA, *Talaz.*

PREMIUL CETATEA ALBA

Extra a dovedit la reintrare că se bucură de o condiție înaintată. O vom prefera lui Spic și Nation.

Indicăm: EXTRA, *Spic.*

PREMIUL CHITILA

Nicevo nu are nevoie de plenitudinea mijloacelor, spre a dispune de Miorița și Musculița, principalele ei adversare.

Indicăm: NICEVO, *Musculița.*

PREMIUL COVASNA

Harry Boy a concurat remarcabil Sâmbătă. El este favoritul nostru. Pentru locul al doilea alegem pe Tătăran. Cu șansă se mai prezintă Tufănica.

Indicăm: HARRY BOY, *Tătăran.*

CONCURENȚII DECLARAȚI OFICIAL

Premiul CORABIA
Condiție (1/1) — 13.000 lei

Aron	1620 Gram
Veturia	1620 Podoleacov
Garofița	1620 Dobrescu
Lupoaica	1620 Raymer
Ciuruc	1640 Gaidaev
Câmp	1680 Szabo
Fugar	1700 A-sky

Premiul BRAHMA
Condiție (1/20) — 18.000 lei

Giuditta	1700 T. Marcu
Havana	1720 A-sky
Prokator	1740 Grünald
Citr. Gordon	1780 Cercasov
Amilkar	1780 Gaidaev

Premiul CAVARNA
Condiție (1/2) — 15.000 lei

Dracu	2060 Teofil
Zanoza	2100 Thal
Cina	2140 Tassopol
Răsura	2220 Gaidaev

Premiul COTNARI
Performanță — 13.000 lei

Prinț Worthy	1720 Crotenco
Voința	1800 Iurca
Ulis	1820 Pavlic

Premiul COLUMBIA
Handicap — 18000 lei

Busuioc	2100 Ghinea
Ieroșca II	2120 Szabo
Talaz	2140 D-trescu
Bruma II	2140 Lucan
Kanada	2180 Gaidaev

Premiul CETATEA ALBA
Record — 15.000 lei

Makrele	2080 Iurca
Sultan II	2100 Litviniuc
Extra	2120 Pavlic
Spic	2140 Ghinea
Ducesa	2180 Tassopol
Nație	2200 Crotenco

Premiul CHITILA
Handicap — 13.000 lei

Cimbric	1700 Iurca
Domnia	1700 Lucan
Victoria	1700 Catană
Miorița	1700 Pavlic
Musculița	1720 Ghinea
Luminița	1720 Gaidaev
Nicevo	1740 Cercasov
Bănuța	1740 T. Marcu

Premiul COVASNA
Handicap — 13.000 lei

Puica	1700 Toderaș
Cavaler	1720 Ionescu
Harry Boy	1720 Ghinea
Tufănica	1760 Gaidaev
Eol	1760 Dobrescu
Tătăran	1760 Gram
Floare	1760 Drăgotescu

D. ing. I. Matak, membru de onoare al Jockey Clubului Chișinău

Vice-președintele Societății Hipice Române de trap, d. inginer Ion Matak, a fost ales membru de onoare, de către Jockey Clubul Chișinău.

R. Vincent a fost angajat de J. Wilson

Excelentul călăreț francez, Roger Vincent, a fost angajat ca primă montă, de către antrenorul J. Wilson.

Lotul select pe care-l posedă acest antrenor, va da ocazia lui Vincent să-și desfășoare talentul său.

ȘTIRE

• MY SASS și HAIMANA, iepe de prăsilă, proprietatea d-lui Emil Ottulescu, au fost expediate la Târgșor.

Azi, la Băneasa-Trap

• ALERGARILE încep la orele 14.15 precis.

• **EVENTUL va funcționa în următoarele alergări: întâia cu a doua (premiul Corabia și premiul Brahma); a doua cu a treia (premiul Brahma și premiul Cavarna); a cincea cu a șasea (premiul Columbia și premiul Cetatea Albă) și premiul Cetatea Albă și premiul Chitila.**

• **JOCUL AUSTRIAC va continua cu 45.646 lei și va începe cu alergarea a treia, premiul Cavarna.**

• **IN urma rezultatelor de Sâmbătă și Duminică au intervenit în programul de azi unele modificări, pe care le publicăm mai jos și care nu există în programul oficial:**

Aron și Veturia, vor pleca în premiul Corabia dela 1620.

Citronat Gordon, va pleca în premiul Brahma, dela 1780.

Răsura, va pleca în premiul Cavarna, dela 2220.

Cavaler, va pleca în premiul Cavarna, dela 1720.

• URMTORII cai vor primi 20 de metri avans, fiind conduși de băeți de grajd:

Dracu, în premiul Cavarna, va pleca dela 2060.

Voința, în premiul Cotnari, va pleca dela 1800.

Makrele, în premiul Cetatea Albă, va pleca dela 2080.

Sultan II, tot în premiul Cetatea Albă, va pleca dela 2100.

DIVERSE

• **FLORESCU, talentatul băiat de grajd al harghelicei Scroviște, va fi supus în cursul acestei săptămâni unei nouii operații, la spitalul Elias.**

• DECLARAREA în antrenament a trăpașilor de doi ani se poate face la secretariatul Societății Hipice Române de trap, doar până la 1 Martie.

PRESA ȘI ALERGĂRILE DE AZI

ZIARELE	Premiul Corabia	Premiul Brahma	Premiul Cavarna	Premiul Cotnari	Premiul Columbia	Premiul Cetatea Albă	Premiul Chitila	Premiul Covasna		
Universul Sport	Câmp Aron	Citr. Gordon Amilkar	Răsura Cina	Ulis	Kanada Talaz	Extra Spic	Nicevo Musculița	Harry Boy Tătăran		
Gazeta Sporturilor	Aron Veturia	Havana Citr. Gordon	Răsura C'na	Ulis	Kanada Talaz	Extra Spic	Nicevo Musculița	Harry Boy Floare		
Universul	Câmp Ciuruc	Citr. Gordon Havana	Răsura Cina	Ulis	Kanada Talaz	Spic Extra	Musculița Nicevo	Tătăran Floare		
Curentul	Fugar Câmp	Citr. Gordon Giuditta	Cina Răsura	Voința	Busuioc Talaz	Nație Extra	Bănuța Miorița	Cavaler Eol		
România										
Timpul	Aron Câmp	Havana Citr. Gordon	Cina Răsura	Ulis	Talaz Kanada	Nation Extra	Musculița Nicevo	Tătăran Floare		
Ordinea	Aron Fugar	Havana Amilkar	Cina Răsura	Ulis	Busuioc Kanada	Extra Spic	Nicevo Miorița	Harry Boy Floare		
Seara	Veturia Aron	Havana Amilkar	Răsura Zanoza	Ulis	Kanada Busuioc	Extra Ducesa	Musculița Luminița	Floare Eol		
Semnalul	Câmp Veturia	Havana Amilkar	Răsura Cina	Ulis	Kanada Talaz	Spic Sultan II	Nicevo Cimbric	Eol Floare		
Evenimentul	Câmp Fugar	Amilkar Havana	Zanoza Cina	Prinț Worthy	Talaz Bruma II	Nation Ducesa	Luminița Musculița	Tătăran Floare		
Cei mai indicați	**Câmp 4 Aron 3 Fugar 1 Veturia 1**	**Havana 4 Citr. Gordon 3 Amilkar 2**	**Răsura 5 Cina 3 Zanoza 1**	**Ulis 7 Voința 1 Prinț Worthy 1**	**Kanada 5 Busuioc 2 Talaz 2**	**Extra 4 Nation 3 Spic 2**	**Nicevo 4 Musculița 3 Luminița 1 Bănuța 1**	**Tătăran 3 Harry Boy 3 oEl 1 Cavaler 1 Floare 1**		

HIPISM

ALERGĂRILE DE TRAP

Băneasa Trap; Ziua 17-a, Sâmbătă 2 Martie 1940

— INSCRIERI —

Premiul CIȘMIGIU
Handicap — 13.000 lei
2020 Domnia, Ikar
2040 Victoria
2060 Lin
2080 Nocica, Luminița, Zanoza
2100 Cina, Bănuța
2120 Peter Volo, Princesse Axtell Prinț Worthy, Ciuleandra
2140 Elișor, Rozina
2160 Domnitor, Primăvara, Puica
2180 Giovinezza II, Tais, Cavaler, Pan Worthy, Ialpug.
2200 Clifford Hanover, Columbus
2220 Răsura
2240 Eol, Paj Axtell, Bandit II

Premiul CINEL CINEL
Handicap — 15.000 lei
2100 Zgomot
2120 Harry Boy
2140 Makrele, Lugoj
2160 Tufănica, Bețiv, Durdulia, Livada, Elena, Peter Gordon
2180 Dexter Hanover, Eggy, Busuioc, Geisha, Peter Worthy, Zvon, Sultan II
2200 Natașa, Mura, Dolly Worthy, Ciclop, Benito H .P., Zenit, Voința
2220 Handicap, Ieroșca II, Aluniș, Kamaa
2240 Giuditta, Bruma II

Premiul CHEER
Handicap — 21.000 lei
1700 Champion, Edith
1720 Trixie, Kitty Clair, Sam Worthy, Katy Caid, Prokator, Nation, Blondella, Kanada
1740 Theodora, Pandur
1760 Little Orphan, Ninon, Havana
1780 Roland D., Kundry, Sgeged, Antrag, Citronat Gordon
1800 Amilkar, Hannibal II
1820 Gondolat II

Premiul CALIMANEȘTI
Condiție (1/1) — 15.000 lei
1600 Nineta, Sever
1620 Chilipir, Franț, Chiabur, Mișu
1640 Garda, Veturia, Baba Dochița
1660 Garofița, Atlantida, Aron, As Worthy
1680 Vatel, Ciuruc
1720 Chiquita, Victor
1740 A 1, Dulcinea
1760 Voinicu
1780 Fugar

Premiul CHILIA NOUA
Condiițe (1/5) 15.000 lei
1740 Zgomot, Harry Boy, Tais, Cavaler
1760 Handicap, Eggy, Geisha, Mohor, Păduret II
1780 Busuioc, Lugoj, Benito H.P. Zenit, Peter Gordon, Ostaș, Diadia Lul
1800 Giuditta, Ciclop, Sorvanet, Sultan II, Aluniș
1820 Dolly Worthy, Voința
1840 Spic
1860 Hercgeno, Isabela, Catinca
1880 Pock

Premiul VERA
Condiție — 31.000 lei
1580 Tip Top, Chilipir, Domnia, Odessa, Atlantida
1600 Miristea, Barza, A 1, Dulcinea, Câmp, Fugar, Voinicu
1620 Nicevo, Arama, Musculița, Columbus
1640 Don, Pușa, Tătăran
1660 Rama II, Taina, Avion, Floare, Răsura, Urganda, Eol
1680 Santuța, Joly, Giovinezza II, Bandit II, Ulis
1700 Paj Axtell
1780 Gaby M.

Premiul COMORIȘTE
Performanță — 13.000 lei
2100 Bănuța
2120 Peter Volo, Rozina, Prinț Worthy, Princesse Axtell, Ciuleandra
2140 Cina, Furor
2160 Pușa
2180 Clifford Hanover, Giovinezza II, Ialpug, Dudu Gordon
2200 Tais, Pan Worthy
2220 Diadia Lul
2240 Răsura, Peter Gordon, Extra, Eol, Bandit II
2260 Sultan II

Premiul COSMIN
Record — 15.0000 lei
1700 Santuța, Taina, Durdulia
1720 Natașa, Geisha, Busuioc, Sorvanet, Sonora, Zenit, Spic
1740 Mura, Handicap, Giuditta, Talaz, Dolly Worthy, Ciclop, Zvon, Sonia Worthy, Benito H. P., Aluniș
1760 Trixie, Kitty Clair, Edith, Hercegno, Ducesa, Pleava
1780 Little Orphan, Ninon, Szeged, Sam Worthy, Pock, Kanada, Benedek, Ben-Hur, Brebenea

Premiul CAID
Record — 18.000 lei
2100 Natașa, Talaz
2120 Benito H. P., Ducesa, Pleava
2140 Trixie, Nation, Blondella, Ben Hur
2160 Levente, Havana, Katy Caid, Pock, Kanada, Dorka, Benedeck
2180 Gruia

Alergările de trap

Băneasa Trap; Ziua 18-a, Duminică 3 Martie 1940

—INSCRIERI—

Premiul CLUCEREASA
Handicap — 13.000 lei
1700 Nineta, Cimbric, Domnia, Dracu, Franț, Ikar
1720 Voevod, Kirasa, Dreapta, Chiabur, Victoria
1740 Garofița, Chilipir, Vatel, Lin, Veturia, Năluca
1760 Nocica, Dulcinea, Uria, Miorița, Zanoza
1780 A 1, Câmp, Musculița, Luminița, Voinicu
1800 Chiquita, Nicevo, Cina, Bănuța, Fugar, Ulm
1820 Peter Volo, Speranța, Princesse Axtell, Furor, Ciuleandra

Premiul COMRAT
Handicap — 13.000 lei
2100 Cina
2120 Pușa
2140 Zgomot, Primăvara, Puica
2160 Giovinezza II, Tais, Cavaler, Pan Worthy, Ialpug
2180 Harry Boy, Dudu Gordon, Columbus
2200 Makrele, Răsura
2220 Peter Gordon, Eol, Paj Axtell, Bandit II
2240 Dexter Hanover, Sultan II

Premiul CAIUT
Handicap — 15.000 lei
2100 Lugoj
2120 Tufănica, Bețiv, Livada
2140 Dexter Hanover, Eggy, Busuioc, Geisha, Zvon, Sultana
2160 Natașa, Mura, Dolly Worthy, Ciclop, Sonia Worthy, Benito H. P., Zenit, Voința
2180 Handicap, Kamaa, Aluniș,
2200 Giuditta, Talaz, Bruma II
2220 Nation

Premiul BISTRIȚ
Condiție (1/1) — 13.000 lei
1680 Vampa, Domnia Dracu, Ikar, Uraca, Șoimu
1700 Cimbric, Sulfina, Union, Zanoza
1720 Nocica, Năluca
1740 Ulm
1760 Princesse Axtell, Ciuleandra
1780 Speranța
1800 Miristea, Musculița, Prinț Worthy, Pușa, Iarba
1820 Barza
1840 Rozina
1900 Giovinezza II
1920 Taina
1940 Răsura, Eol
1960 Draga Mea, Ulis
2000 Santuța

Premiul BALADA
Condiție (1/2) — 15.000 lei
1580 Garofița, Chilipir, Vatel, Veturia, Baba Dochița
1600 Chiquita, Victor, A 1, Dulcinea, Câmp
1620 Arama, Fugar, Voinicu
1640 Avion
1680 Joly

Premiul BERZOVINA
Condiție — 18.000 lei
2140 Taina, Benito H.P.
2160 Santuța, Mura, Handicap, Ciclop, Zvon, Ieroșca II, Zenit, Voința, Diadia Lul
2180 Sam Worthy, Nation, Aluniș, Catinca, Spic
2200 Trixie, Pock
2220 Champion, Havana, Ducesa, Pandur, Kanada, Brebenea
2240 Roland D.
2260 Levente

Premiul TH. ELIAD
Record — 54.000 lei
(Trei reprize)
1720 Gaby M.
1740 Kundruy, Szeged, Sam W., Katy Caid, Pock, Prokator, Nation, Blondella
1760 Ninon, Gruia, Petruș, Levente, Havana
1780 Roland D., Antrag, Citronat Gardon, Hannibal II
1800 Joppa Hanover, Gondolat II

Barcelona a câștigat Zweistrecken Rennen

Zilele trecute s'a disputat la Ruhleben o probă importantă. Zweistrecken Rennen (10.000 de mărci, 2400 de metri).

Au concurat 10 trăpași buni.

Victoria a revenit favoritei Barcelona, o fiică a lui Peter Duffy care a învins cu 2 jum. lungimi pe Delius. Comportarea acestuia a fost nesperat de bună.

Al treilea s'a plasat Emil.

Iată rezultatul complet:

1. Barcelona, 2400, O. Dieffenbacher.
2. Delius, 2400, E. Perk.
3. Emil, 2460, C. Schoen.
4. Xylograph, 2400, J. Hutteggerl.
5. Patriot, 2440, A. Blanke.
6. Pate, 2440, W. Schmidt.
7. Darius, 2420, J. Diermeier.
8. Landjunge, 2420, G. Jauss jr.
9. Wolga, 2400, J. Foemming.

Friese, 2400, H. Malik.

Câștigat: 2 jum., 2 lungimi.

Cota: 31, 16, 25, 20 pentru 10.

Barcelona descinde din Peter Duffy și Golden Worthy și este antrenată de Otto Diefencker; proprietar d. Gross.

CROSS-COUNTRY

Primul cross ciclo pedestru

organizat de F R C pentru licențiați și nelicențiați

Se pot înscrie toți posesorii de biciclete, fără ca să fie membrii ai FRC

F. R. C. organizează, în ziua de Duminică, 3 Martie a. c., pentru propagarea sportului ciclist, cross-ul ciclo-pedestru pentru toți posesorii de biciclete, cari nu au fost licențiați până în prezent, precum și pentru alergătorii licențiați pe anul 1940, din clasele amatori, independenți și începători.

Adunarea concurenților va avea loc în velodromul din șos. Ștefan cel Mare, la ora 9.30, plecarea dându-se la ora 10.30.

Traseul este următorul: Plecarea din fața tribunei velodromului — pe pista de jos — cu un tur de pistă și cu ieșirea tot din fața tribunei; apoi la dreapta din poarta principală, spre dreapta pe șos. Ștefan cel Mare; calea Dorobanți; b-dul Beller; până la lacul Floreasca; apoi la stânga lacului, până la podul Herăstrău (din b-dul Buzdugan) înainte pe șos. Herăstrău, până la podul Băneasa, spre satul Băneasa, apoi cu ieșirea la șos. Târgoviște, apoi la dreapta până la cantonul Mogoșoaia, apoi la stânga până la linia București-Constanța (pe partea degajată), cu ieșirea pe șos. București-Ploești, apoi la dreapta pe șoseaua spre Hipodrom, cu intrarea în poarta Parcului Regele Carol al II-lea pe marginea lacului, cu ieșirea în b-dul Jianu, lângă podul Herăstrău, apoi pe b-dul Jianu și b-dul Buzdugan cu sosirea lângă statuia Aviatorilor.

Concurenții licențiați sunt obligați a se prezenta la start cu costumul sportiv al grupării din care fac parte.

Concurenții nelicențiați se vor prezenta în costum sportiv (chiloți și tricou).

Concurenții nelicențiați se pot înscrie dacă au împlinit 16 ani.

Toți participanții sunt obligați a avea frânele în bună stare de funcționare și ghidoanele bușonate.

Proba va avea două clasamente: unul pentru alergători licențiați și altul pentru nelicențiați.

Concurenții sunt obligați a trece și a semna foile de control la următoarele puncte:

Control No. 1: Poarta velodromului ieșire; control No. 2: B-dul Beller (lângă lac), Fl. Popescu; control No. 3: Podul Herăstrău (șos. Jianu), P. Verone; control No. 4: Podul Băneasa, Gh. Iacobescu; control No. 5: Cantonul Mogoșoaia (șos. București-Ploești), Traian Savu; control No. 6: Hipodrom, Fl. Vișan; control No. 7: Podul Herăstrău Jianu, P. Verone.

Oficialii cursei sunt d-nii:

Comisari de parcurs: D. Drugeanu, Gh. Morăruș, M. Carlaonț; judecător de sosire: V. Stănescu; starter: Gh. Morăruș; cronometror: D. Drugeanu.

Premiile cross-ului ciclo-pedestru de deschidere sunt următoarele: Primii trei clasați nelicențiați vor primi câte un obiect dela Magazinul „El" și următorii 3 câte o diplomă; primii 3 clasați dintre licențiați, vor primi câte un obiect dela Magazinul „El".

Inscrierile se primesc până în ziua de Sâmbătă, 2 Martie a. c., ora 12, la sediul F. R. C. din calea Victoriei 39, etajul 3.

Două probe de antrenament Duminică 3 Martie

Stadiul Român, secția de cross-country, va organiza Duminică 3 crt., două probe de antrenament rezervate numai membrilor din secția de cross.

Prima probă va fi de cca. 6 km., rezervată seniorilor și în cari vor lua parte următorii atleți: Dinu Cristea, Ahmet Suliman, Tărtăreanu I., Teodosiu Vasile, Manea Ioan, Badea Gh., Mikel Herbert, Gociu Topală, etc.

A doua probă va fi de cca 2500 km. rezervată juniorilor și la cari vor lua parte o serie de tinere elemente, ca Strasser Edvin, Sebastian Popescu, Popescu Eugen, Paul Popescu, I. Georgescu, Vârtolas, etc.

Atleții vor trebui să fie prezenți la orele 9 dim. în fața Strandului Kiselef, de unde se va da plecarea.

MARȘ

La început de sezon

Deschis mai devreme ca de obicei, sezonul acesta va hărăzi vechiului sport, care este marșul, o eră de popagare în masa tineretului.

Comisia de MARS din FRA, cu binevoitorul concurs al grupării „Stadiul Român", va organiza, începând de duminică 3 Martie, o serie întragă de concursuri cu caracter de antrenament, urmând ca prima probă să se desfășoare pe o distanță de 35 km., între București și Săftica.

Vor urma cursa București-Giurgiu în ziua de 8 Iunie și anuala probă Ploești-București.

Acestea vor fi cele trei mari probe ale anului. In afară de acestea, se vor desfășura probele pentru campionatul regional și național pe 5, 10, 15 și 20 km. Deasemenea se va căuta să se ia contact cu provincia și nu ne îndoim să nu răspundă. Suntem siguri de răspunsul Sibiului care găzduește pe secretarul sus numitei comisii d. Valeriu Mitrea și de Chișinău, unde „Stadiul Român" își are sucursala.

Astfel, campionatul național se va disputa cu adevăratul înțeles de național.

Comisia de specialitate a hotărât ca plecarea să aibă loc după Stadioanele de Foot-Ball sau după velodromul din Șos. Oltenița, astfel că publicul va putea aprecia acest sport.

O probă de marș Duminică 3 Martie

Stadiul Român, secția de marș, va organiza Duminică 3 Martie crt, o probă de antrenament pe distanța de 7 km. cu plecarea din fața parcului U. F. S. R.—Straja Țării. La această probă nu vor lipsi așii marșului românesc printre cari vor figura Vasile Firea, Ciobanu Dumitru, Teodosiu Vasile, frații Moscu, Amorțitu, etc. Această probă este rezervată numai membriilor din secție.

Doritorii cari au mai luat parte la concursuri de marș, și doresc să figureze printre membrii grupărei, roșu și albastru, pot face înscriere și concura.

8. Campionul mondial la ușoară

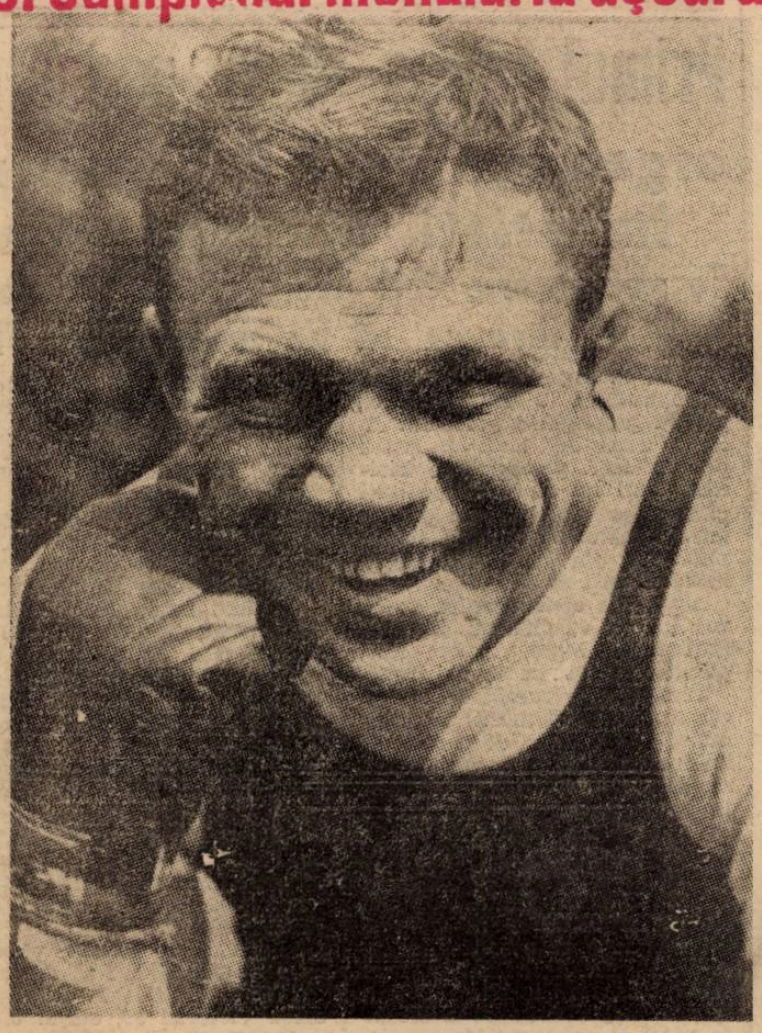

LOU AMBERS

Singurul „ușor" din istoria boxului, care și-a recăpătat titlul dela cel care i-l luatse. Lou Ambers l-a recucerit dela Henry Armstrong, în 15 reprize capti vante, la Yankee Stadium, în August trecut, recăpătându-și laurii de cari îl deposedase cu un an înainte.

Ambers a câștigat la înce put titlul dela Tony Canzonieri, în Mai 1936.

CELE 10 MAI BUNE MATCHURI ALE SALE

Harry Dublinsky	c. 10 r.
Sammy Fuller	c. 15 r.
Tony Canzonieri (titlu)	c. 15 r.
Tony Canzonieri (titlu)	c. 15 r.
Pedro Montanez (titlu)	c. 15 r.
Baby Arizmendi	K. O. 11 r.
Jimmy Mc. Larmin	p. 10 r.
Darie Day	c. 10 r.
Henry Armstrong (titlu)	p. 15 r.
Henry Armstrong (titlu)	c. 15 r.

Ilie Petrescu va pleca

Vineri cu avionul la Berlin

Ilie Petrescu, fost campion al României la toate categoriile s'a antrenat intens la sala „Box Sport" sub supravegherea maestrului Umberto Lancia, în vederea matchului care îl va susține Sâmbătă seară la Berlin, în arena „Deutschandhalle" cu germanul Seidler.

Ilie este programat în semi-vedetă, matchul vedetă disputându-se între Henser și Kreitz, pentru titlul categoriei „semi-grea". Foarte probabil că Petrescu să plece Vineri dimineața cu avionul spre capitala Germaniei, Luni urmând să se înapoieze în București.

Venus va subvenționa campionatele naționale de natație... dacă-se vor organiza la București

D. Constantin Leoveanu, membru în biroul federal și delegat al clubului Venus, a adus la cunoștința federației în adunarea generală, că Venus, ca și anul trecut, va subvenționa campionatele naționale de natație ale anului 1940, dacă se vor organiza la București.

Wooderson s'a clasat al 17-lea într'un cross

Sydney Wooderson, recordmanul lumii pe o milă, a participat zilele trecute la un cross-country, organizat pe 5 mile (8 km.).

Spre surprinderea generală, Wooderson a sosit deabia al 17-lea. Rezultatul însă nu l-a indispus deloc pe excelentul alergător, care a declarat după cursă că a participat la acest cross numai să se antreneze și să-și desăvârșească astfel forma, pentru marile concursuri din vara acestui an.

Sportul Studențesc a dispus de C. A. M. T. și în Cupa României

De data aceasta însă, universitarii au câștigat la scor: 5-1 (3-1)

Gică Popescu a marcat 3 goaluri, iar Ștefănescu 2. — Drăgan cel mai bun jucător de pe teren

Timișoara, 27 (prin telefon). — Sportul Studențesc și C. A. M. T. s'au întâlnit a doua oară în trei zile, de data aceasta în cadrul Cupei României. Invingătorii au fost tot Studenții, cari sunt mult mai antrenați decât C. A. M. T. Aceștia au făcut primul antrenament cu ocazia primului joc public și azi jucătorii aveau aproape toți febră mușchiulară.

Terenul a fost și de data aceasta mizerabil: numai nămol și bălți.

Au asistat 400 spectatori.

GICA POPESCU DESHIDE SCORUL

Studenții pornesc la atac chiar din primul minut, dar nu reușesc decât o întreagă serie de cornere, netransformate.

Abia în minutul 32, Gică Popescu deschide scorul, pătrunzând în careu și trăgând foarte puternic. Eichler a prins balonul, dar l-a scăpat în goal.

Egalarea se produce două minute mai târziu, la un corner executat de Iliaș, pe care Reuter îl transformă impecabil cu capul.

Peste alte două minute, Sportul Studențesc conduce din nou: Drăgan a deschis pe Gică Popescu, Eichler i-a eșit înainte, dar aripa stângă a universitarilor a ridicat balonul peste el și a înscris în poarta goală.

Scorul reprizei a fost stabilit în minutul 44 de Ștefănescu, care a reluat în plasă un croner executat de Marinescu.

C. A. M. T. DOMINA

După pauză, gazdele atacă mereu și domină categoric, dar nu pot realiza nimic, atât din cauza ineficacității atacului, cât și datorită apărării impecabile a Sportului Studențesc.

In minutul 52, Mihăilescu are o acțiune personală, dar Ciobanu îl oprește trăgându-l de tricou. Arbitrul acordă lovitură liberă dela 16 metri pe care Gică Popescu o transformă imparabil.

Ultimul goal al partidei e opera lui Ștefănesc. Goalul a fost înscris din offside, în minutul 69.

Până la sfârșit, timișorenii atacă necontenit dar fără rezultat.

VICTORIE MERITATA, SCOR EXAGERAT

Incontestabil că în jocul de azi bucureștenii și-au depășit adversarii din toate punctele de vedere: sunt mai bine antrenați, au condiție fizică perfectă și în plus, jucătorii au depus toate eforturile pentru a confirma rezultatul din campionat.

Nu este mai puțin adevărat că scorul este exagerat: 3:1 ar fi fost mai aproape de realitate.

DRAGAN, CEL MAI BUN DE PE TEREN

Mijlocașul centru al Studenților a fost cel mai bun jucător de pe teren, urmat în ordine de Duce, Beffa, Tache, Marinescu, Mihăilescu și Gică Popescu dela Sportul Studențesc și Chiroiu, Ciobanu, Reuter, Bücher și Weiss dela C. A. M. T.

ECHIPELE

D. dr. Russu Gabriel a condus bine formațiile:

Sportul Studențesc: **M. Constantinescu - Duce, Mitan - Tache Dumitrescu, Drăgan, Beffa-Marinescu, Mihăilescu, Constantinescu-Grecu, Ștefănescu, Gică Popescu.**

C. A. M. T.: **Eichler-Chiroiu, Golgotz - Iliaș, Kohn, Ciobanu-Bindea, Toth, Reuter, Weiss, Bücher.**

Câte puțin din toate...

SPORTIV GERMAN IN DISGRAȚIE

● *Confratele parizian „L'Auto" scrie că președintele federației germane de atletism și vicepreședinte al comitetului olympic german, cavalerul von Halt, a căzut în disgrație.*

Infocat anti-comunist, von Halt a fost rugat să se retragă pe pământul său bavarez. Dealtfel, el nu și-a putut ascunde sentimentele particulare, amprente ale unei anumite filozofii sportive care-l înclina să considere lucrurile sub unghiul solidarității internaționale.

Cavalerul von Holt fusese însărcinat cu organizarea jocurilor olympice de iarnă dela Garmisch, care însă, n'au mai avut loc.

ACTIVITATEA RUGBYȘTILOR ITALIENI

● Se duc tratative pentru un match de rugby între o selecționată italiană și una catalană la 23 Martie la Barcelona.

● **Probabilii și posibilii italieni se vor antrena la 19 Martie la Milano, în vederea matchului cu România dela 14 Aprilie.**

TURUL UNGARIEI INTRE 20 ȘI 30 IUNIE

● Anul acesta, Turul ciclist al Ungariei se va disputa între 20 și 30 Iunie pe un parcurs de 1.150 km. și la care au fost invitate: Italia, Germania, Elveția, Bulgaria, Jugoslavia și Grecia.

ALȚI TENNISMANI STRAINI IN ITALIA

● La principalele turnee de tennis din primăvară din Italia, și-au anunțat participarea și danezii Plougmaa și Jacobsen, cum și pragheza Stranbora.

CUPA LEVANTULUI LA TRIEST?

● **După toate probabilitățile, Cupa Levantului (basket) — la care vor participa: Italia, România, Grecia, Ungaria și Bulgaria — se va disputa la Triest.**

H. C. Rapid a plecat ieri la Budapesta și cu Vakar

După cum am anunțat, H. C. Rapid a plecat eri la ora 1 d. a. la Budapesta, unde are perfectate două jocuri (și unde credem că nu va isbuti iar un 1-6 sau 1-7...).

Din lotul de jucători care s'a deplasat, face parte și Vacar dela Tg. Mureș.

De pretutindeni

BELGIA

● Matchul Franța-Belgia, proectat pentru 10 Martie, nu a fost realizat încă, deoarece federația belgiană nu a răspuns. Se pare că răspunsul întârzie pentrucă — după cum lasă se înțeleagă ziarele germane — dacă Belgia va accepta jocul dela Paris, forul german va cere Belgiei să respecte angajamentul și să perfecteze un match cu Germania la Bruxelles.

FRANȚA

● Inainte de matchul de Cupă Marseille-Nice, aceasta din urmă a făcut cele mai exprese rezerve asupra calificării jucătorului Donenfeld, cetățean al unei națiuni inamice (Germania).

Adusă în fața federației franceze, afacerea a fost repede rezolvată. S'a ținut seamă de faptul că Donenfeld s'a angajat în armata franceză și că în prezent el trebue considerat ca expatriat. In consecință: el poate juca.

OLANDA

● Matchul Olanda-Belgia a fost amânat pentru 17 Martie. Motivul: stadionul dela Antwerp este ocupat de unități militare la 10 Martie. Astfel că partida va avea loc la Bruxelles, la 17 Martie.

ITALIA

● In sezonul acesta nu se va mai disputa matchul Italia-Belgia, pentrucă federația italiană nu are dată liberă; dar îl va introduce în calendar pentru sezonul viitor.

✸

● Arbitrii de tușe la matchul Italia-Elveția (de Duminică, la Torino), vor fi italienii Bertolio Giacomo și Rosso Giovani.

✸

● Genova nu poate să învingă pe Bologna de 6 ani, 3 luni și 26 de zile!...

✸

● Federația italiană îl va trimite pe Meazza la Paris, pentru a fi îngrijit la picior la doctorul Eabiche, care e versat în cazuri ca acela al lui Meazza.

SPANIA

● In campionatul Spaniei s'au înregistrat următoarele rezultate:

Espanol-Barcelona	1-1
Sevilla-Madrid	3-2
Ceuta Vigo-Saragoasa	5-1
Hercules-Santander	1-0
Valencia-Betis	4-0

ELVEȚIA

● Football... de cameră. Iată ce au încercat elvețienii, pentru a evita inactivitatea hibernală. Și s'au jucat matchuri în șase (minute)...

ANGLIA

● Billy Walker, antrenorul clubului Nottingham Forest, vrea să descopere tineri, dar n'are noroc. Atunci, a donat o cupă la care vor participa 16 echipe tinere. Competiția se va disputa în primăvară la Nottingham sub ochii lui Walker.

Editura Societății Anonime „Universul", București, Str. Brezoianu No. 23—25 — România